



GOBIERNO DE LA  
REPÚBLICA DE HONDURAS



SECRETARÍA DE FINANZAS

H

**República de Honduras**

**Secretaría de Finanzas**

O

**Tomo VI**

N

**Proyecto de Presupuesto  
General de Ingresos y Egresos  
de la República**

U

**Ejercicio Fiscal 2022**

R

**Programa de Inversión Pública**

A

S

## Contenido

### INTRODUCCIÓN

#### I. MARCO CONCEPTUAL DE LA INVERSIÓN PÚBLICA

- 1.1 Sistema Nacional de Inversión Pública de Honduras (SNIPH)
- 1.2 Interrelación de Actores Internos y Externos

#### II. MARCO LEGAL Y NORMATIVO DE LA INVERSIÓN PÚBLICA

- 2.1 Lineamientos de la Política de Inversión Pública 2022
- 2.2 Ley Orgánica de Presupuesto
- 2.3 Disposiciones Generales de Presupuesto Vigentes

#### III. EVOLUCIÓN RECIENTE DE LA INVERSIÓN PÚBLICA Y PLAN DE NACIÓN

- 3.1 Inversión Pública 2015-2020
- 3.2 Inversión Pública Año 2021
- 3.3 Resultados Obtenidos a Julio 2021
- 3.4 Proyectos que Finalizan 2021

#### IV. PERSPECTIVAS DE LA INVERSIÓN PÚBLICA 2022

- 4.1 Inversión Pública Institucional
- 4.2 Plan de Inversión Pública Sectorial
- 4.3 Categoría de Inversión
- 4.4 Financiamiento de la Inversión
- 4.5 Principales Metas Físicas a Nivel de Sectores
- 4.6 Inversión Departamental, Año 2022

#### V. GESTIÓN DE LA INVERSIÓN PÚBLICA

## **INTRODUCCION**

---

El presente Documento es elaborado por la Dirección General de Inversiones Públicas denominado **Plan de Inversión Pública**, es uno de los instrumentos de planificación más importantes del Gobierno, ya que permite llevar a la práctica las políticas, planes, estrategias, programas y proyectos orientados a mejorar la calidad de vida de la población hondureña, haciendo uso óptimo de los recursos del Estado de forma que éstos brinden beneficios a los ciudadanos de manera oportuna, eficaz y sostenible. En ese sentido, los recursos invertidos producen mayor bienestar social a la comunidad, en coherencia con las prioridades de Gobierno establecidas en el Plan Estratégico de Gobierno Visión de País (2010-2038) y los lineamientos e indicadores del Plan de Nación (2010-2022).

Asimismo, la Ley Orgánica de Presupuesto en el artículo 58, establece que la Dirección General de Inversiones Públicas (DGIP) de la Secretaría de Finanzas, es el órgano técnico coordinador del Programa de Inversión Pública, teniendo entre sus funciones, la conformación del Programa Plurianual de Inversión Pública que las instituciones incluyen en sus planes operativos anuales y en sus respectivos presupuestos en el marco de las directrices que rigen el proceso de formulación (programación), aprobación, ejecución, seguimiento y evaluación y liquidación presupuestaria.

Por otra parte, se resalta que la responsabilidad de ejecutar los recursos destinados a Inversión Pública es exclusiva de las Instituciones ejecutoras del Sector Público, de acuerdo con lo establecido en el Reglamento de las Disposiciones Generales de Presupuesto Vigente (Acuerdo Número No. 019-2021), Artículo 2, numeral 34, el cual define:

"UNIDAD EJECUTORA: Es la unidad responsable de la ejecución, vigilancia y alcance de los objetivos y metas, con los recursos y los costos previstos. Desde el punto de vista de la administración presupuestaria constituye el área de una dependencia o entidad, con facultades para adquirir, contratar y cubrir compromisos. Esta figura orgánica y funcional se establece para efectos del ejercicio presupuestario. En su aceptación más amplia, representa el ente responsable de la administración y ejecución de los programas, sub programas y proyectos".

El presente documento está estructurado en cinco Secciones que incluyen:

En la **Sección I** el Marco Conceptual, que hace referencia al Sistema Nacional de Inversión Pública (SNIPH).

En la **Sección II** se detalla el Marco Legal y Normativo de la Inversión Pública. Contiene los Lineamientos de Política de Inversión Pública para el período 2022–2025, que permitirá a las instituciones del Gobierno, llevar a la práctica las políticas, planes y programas, con el fin de alcanzar los objetivos y estrategias de mediano y largo plazo.

La **Sección III** contiene la Evolución Reciente de la Inversión Pública 2015-2020, se destaca el comportamiento de la Inversión Pública. Así mismo el presupuesto vigente de la Inversión Pública para el año 2021, que al mes de Julio asciende a **L24,704.8 millones** (3.9% del PIB para dicho año) de los cuales **L12,186.5 millones** corresponden al Programa de Inversión Pública, asimismo, incluye proyectos bajo la modalidad de Asociaciones Público-Privada (APP) por un monto de **L2,590.4 millones** Programa Vida Mejor **L6,000.0 millones**, fideicomiso para Infraestructura Vial **L2,800.0 millones** y Fideicomiso de Inversiones y Asignaciones FINA II por **L978.9**

millones y otros Fideicomisos por **L149.4 millones**; dichos recursos han sido destinados para la ejecución de 87 programas y proyectos concentrándose la mayor inversión en el Sector Protección Social, Carreteras, Transporte y Obras Públicas, Sector Salud, Sector Energía y Sector Productivo y Riego, en menor proporción el resto de los sectores.

En la **Sección IV** se incluyen las perspectivas de la Inversión Pública 2022, que en su mayoría corresponde a proyectos iniciados en años anteriores, Programa Vida Mejor, Programa infraestructura Vial y los Proyectos de APP, el Fideicomiso FINA, el Fideicomiso de Infraestructura de Islas de la Bahía, Fideicomiso de Infraestructura para los Departamentos de Atlántida y Colón, Fideicomiso en apoyo a la Promoción al Deporte, por otra parte se prevé el inicio de 9 proyectos que contribuyen de manera directa o indirecta con la reactivación económica, a la generación de empleo y con los objetivos del Plan Estratégico de Gobierno 2018 – 2022: Honduras Avanza con paso firme “**Plan de Todos para una Vida Mejor**”.

Finalmente, la **Sección V** describe la Gestión de la Inversión Pública.

## ***I. MARCO CONCEPTUAL DE LA INVERSIÓN PÚBLICA***

---

### ***1.1 Sistema Nacional de Inversión Pública de Honduras (SNIPH)***

El Sistema Nacional de Inversión Pública de Honduras (SNIPH), comprende un conjunto de principios, políticas, normas, metodologías y procedimientos comunes a todas las Instituciones Públicas, orientadas a ordenar el proceso de la inversión y concretar las opciones más rentables económica y socialmente, para priorizar, formular, financiar, ejecutar, dar seguimiento, monitorear y evaluar los proyectos que conforman el Programa Plurianual de Inversión, considerando las políticas públicas en el marco de la Visión de País y Plan de Nación.

El SNIPH está conformado por cuatro (4) componentes; i) Marco Legal y Normativo, ii) Desarrollo e Instrumentos Metodológicos, iii) Capacitación y iv) Sistema de información (Herramienta Informática), que se constituye como Banco Integrado de Proyectos (BIP).

El objetivo del SNIPH, es apoyar la toma de decisiones de gestión de la Inversión Pública para el logro de eficiencia y eficacia, en la utilización de los recursos de inversión, aplicando procesos de planificación, programación, ejecución, seguimiento, y evaluación de las intervenciones financiadas total o parcialmente con recursos públicos internos y externos, considerando los lineamientos de la Política del Gobierno.

La herramienta informática del SNIPH está estructurado en Cuatro Módulos en el cual se incluye el ciclo de vida de proyectos; **Módulo de Administración**, **Módulo de Pre inversión**- Formulación de Proyectos y Nota de Prioridad, **Módulo de Inversión** Asignación de Convenios, Ejecución Acumulada de proyectos de Arrastre, Disponibilidad Fiscal Plurianual, Activación de Proyecto, Programación de proyecto, Seguimiento y Evaluación y Cierre de Proyectos, **Modificaciones**: Enmiendas y Dictámenes, así como el nuevo sub módulo: Mapeo de la Inversión Pública y **Modulo de Operación**.

El Plan de Inversión Pública (PIP) es uno de los instrumentos de planificación más importantes del Gobierno, ya que permite llevar a la práctica las políticas, planes, estrategias, programas y proyectos, enmarcados en la Planificación Estratégica del País.

Los programas y proyectos en ejecución (arrastre) y nuevos que conforman el Programa de Inversión Pública que trasciendan al ejercicio fiscal 2021, deben estar registrados en el SNIPH, de acuerdo a los módulos correspondientes del ciclo de vida de proyectos formulados según la Guía Metodológica General para la formulación y Evaluación de Proyectos.

Cabe mencionar que el SNIPH está relacionado con el Nuevo Sistema de Administración Financiera Integrada (SIAFI-GES) en lo que respecta al flujo de información financiera de los proyectos de Inversión Pública, considerando la relación a nivel de categoría programática.



### 1.2 Interrelación de Actores Internos y Externos:

- Dirección General de Inversiones Públicas: como ente rector del PIP, Priorización de la Viabilidad Técnica de Proyectos, Programación física y financiera de las inversiones, Seguimiento Físico y Financiero de proyecto y cierre de Proyectos.
- Instituciones Sector Público: Comprende las Unidades encargadas de la formulación y ejecución de Proyectos.
- Dirección Presidencial de Planificación Estratégica, Presupuesto e Inversión Pública (DPPEPIP): Emite la certificación del Alineamientos de prioridad estratégica para la formulación y evaluación de nuevos proyectos.
- Dirección Presidencial de Gestión por Resultado (DPGR): Programación y ejecución Física: Generación de resultados de producción (final, intermedia) de proyectos de inversión pública a nivel de Proyecto y Componentes.
- Organismos Multilaterales y Agencias de Cooperación Externa: Gestión de financiamiento para Programas y Proyectos / Revisiones periódicas de cartera.

## **II. MARCO LEGAL Y NORMATIVO DE LA INVERSIÓN PÚBLICA**

---

### **2.1 Lineamientos de Política de Inversión Pública 2022**

A continuación, se enuncian un conjunto de criterios y directrices que orientan el destino de la Inversión Pública, con el fin de crear, ampliar, mejorar o recuperar la capacidad de producir bienes o servicios del Estado, contribuyendo a incrementar el patrimonio nacional:

- **Pre inversión**

La Secretaría de Estado en el Despacho de Finanzas (SEFIN), a través de la Dirección General de Inversiones Públicas (DGIP), emitirá la respectiva Nota de Prioridad de los nuevos Proyectos que sean incorporados en el PIP, para lo cual las Instituciones del Sector Público solicitantes, deberán presentar el documento de proyecto de acuerdo a la Guía Metodológica General para la Formulación y Evaluación de Proyectos aprobada para tal efecto, debiéndose registrar en la Herramienta Informática del SNIPH, identificando el entregable / producto final del proyecto como parte de la información primordial de los proyectos.

**Toda iniciativa de Inversión Pública deberá contar con la Certificación de Alineamiento Estratégico otorgada por la Secretaría de Coordinación General de Gobierno (SCGG) a fin de evidenciar la prioridad estratégica en el Marco de las prioridades del Gobierno a través de la Dirección Presidencial de Planificación Estratégica, Presupuesto e Inversión Pública, previo al otorgamiento del Espacio Fiscal y emisión de la Nota de Prioridad, mediante el siguiente procedimiento:**

- a. Las Instituciones deberán presentar toda iniciativa de proyecto de Inversión Pública primero al Gabinete Sectorial del que la Institución forma parte, asegurando el alineamiento de cada propuesta a las prioridades Sectoriales y Nacionales.
- b. Las propuestas identificadas como prioritarias por el Gabinete Sectorial serán remitidos posteriormente a la Secretaría de Coordinación General de Gobierno, solicitando la Certificación del alineamiento estratégico del Proyecto.
- c. La Secretaría de Coordinación General de Gobierno, analizará los perfiles de las propuestas de programas y/o proyectos en base a las prioridades nacionales y a las metas establecidas en el Plan Estratégico de Gobierno, y emitirá Dictamen de Certificación de Alineamiento del Programa y/o Proyecto. Esta Certificación será requisito para continuar con los diferentes requerimientos normativos por parte de la Secretaría de Finanzas (SEFIN).

La SEFIN, a través del Comité de Incorporación Presupuestaria integrado por las Direcciones Generales de Inversiones Públicas, Política Macro Fiscal, Presupuesto y Crédito Público, emitirá Nota Técnica en forma conjunta con el fin de determinar si existe el espacio fiscal para el financiamiento con Crédito Externo y Fondos de Donación de un nuevo proyecto.

En el caso de recursos del tesoro y/o propios, los mismos deberán contar con Disponibilidad dentro del presupuesto de la institución ejecutora la cual deberá evidenciar la estructura presupuestaria en el ejercicio fiscal vigente. Para años subsiguientes el espacio fiscal de Fondos Nacionales y/o Propios deberá estar enmarcado en el Marco Macro Fiscal de Mediano Plazo (MMFMP).

La SEFIN, no podrá iniciar el proceso de emisión de Nota de Prioridad sin antes haber cumplido con los requisitos previamente descritos.

Los nuevos proyectos propuestos por las Instituciones del Sector Público deberán ser sometidos ante la Dirección General de Inversión Pública, para su análisis de viabilidad técnica, económica, financiera, de impacto social, ambiental y de riesgos, requeridos para la emisión de la Nota de Prioridad.

Los nuevos proyectos deberán identificar gastos para la operación y mantenimiento; así como un análisis de la futura carga fiscal y lo que implicaría disponer de estos recursos para asegurar la sostenibilidad de los mismos, especialmente los orientados al sector social (escuelas, centros de salud, hospitales, carreteras entre otros).

En el caso de modificación del Proyecto en la Fase de Pre inversión o Inversión, debido a cambios realizados a los aspectos técnicos de la formulación del proyecto, aplica en los siguientes casos: inconsistencias en el nombre del proyecto (siempre y cuando este no afecte el objetivo y alcance del mismo), cambio de unidad ejecutora, localización geográfica, cobertura, incremento o disminución del costo total del proyecto y Fuente de Financiamiento, la Dirección General de Inversión Pública, emitirá Dictamen Técnico de Enmienda a la Nota de Prioridad.

Para este efecto se requerirá que las Instituciones del Sector Público a través de las UPEG's, adjunten la debida documentación de respaldo que permita el análisis técnico-económico para la emisión del dictamen correspondiente.

Se podrán desarrollar esquemas de Participación Público Privada (en sus diferentes modalidades) para financiar proyectos de inversión, enmarcados en la Ley de Asociaciones Público-Privadas (APP), y formulados en base a la Guía Metodológica General para la Formulación y Evaluación de Proyectos (GMG) para su posterior registro y nota de prioridad en el Sistema Nacional de Inversión Pública (SNIPH), todo lo anterior previo al dictamen de la Unidad de Contingencias Fiscales.

Los Programas y proyectos de Inversión pública financiados a través del mecanismo de fideicomisos que financian específicamente inversión deberán proceder a ser registrados en el SNIPH.

- ***Financiamiento para Nuevos Programas y Proyectos***

Los organismos financieros Multilaterales, Bilaterales, Internacionales y privados deberán atender únicamente las gestiones y solicitudes realizadas a través de la Secretaría de Estado en el Despacho de Finanzas (SEFIN); lo anterior en cumplimiento al procedimiento establecido en la legislación vigente.

Ninguna gestión de financiamiento para programas y proyectos dará inicio sin contar con la Pre Inversión del proyecto y su respectiva Nota de Prioridad, emitida por la Dirección General de Inversiones Públicas y otros requisitos contemplados en las Leyes vigentes.

Se gestionará financiamiento únicamente para aquellos proyectos priorizados, que resulten coherentes con las prioridades de las políticas y planes nacionales, sectoriales y regionales, que sean consistentes con las metas de gasto público y de endeudamiento externo que define el Marco Macro Fiscal Mediano Plazo.

Los proyectos financiados con recursos provenientes de donaciones o préstamos el caso de las contrapartes nacional de los programas y proyectos cuando sea exigible por el Organismo financiador deberá establecerse en los convenios de préstamo hasta por un 10% de contrapartida nacional sobre el monto total del convenio, y en el caso de contraparte de donaciones, esta será hasta un 20% y de preferencia se pactará en especie detallando su contribución.

Toda institución ejecutora de proyectos deberá considerar dentro del techo presupuestario los valores correspondientes a la contraparte cuando se requiera.

Sólo se incluirán en el anteproyecto de Presupuesto del siguiente Ejercicio Fiscal, los proyectos que cuenten con el financiamiento asegurado, Espacio fiscal, convenio firmado y en proceso de aprobación por el Congreso Nacional.

- ***Proyectos en Ejecución***

Los proyectos deben contar con Planes Anuales de Adquisiciones y Contrataciones; Plan Operativo Anual y Planes de Ejecución de Proyecto actualizados y Proyección de ejecución presupuestaria mensual, los cuales deben ser enviados a la Dirección General de Inversiones Públicas, inmediatamente después de ser aprobado el Presupuesto General de la República para el debido seguimiento físico financiero, así como copia de los contratos de obras en ejecución.

La Dirección General de Inversiones Públicas dará seguimiento y apoyo para el estricto cumplimiento a los Planes de Acción, Plan de Adquisiciones, Plan Operativo Anual, contratos de obras en ejecución, a fin de evitar desfases en la ejecución y/o ampliaciones de fecha límite de desembolsos y cierre de proyectos, esto aplica para todas las fuentes de financiamiento.

Los Planes de Adquisiciones de Compras y Contrataciones deben ser publicados por las instituciones en el Sistema de HonduCompras, dentro de los treinta 30 días calendario después de la publicación del Presupuesto General de Ingresos y Egresos de la República.

Todas las Instituciones que ejecutan programas y proyectos de Inversión Pública deberán remitir a la Dirección General de Inversiones Públicas la proyección Mensual de ejecución financiera por proyectos y por fuente, dentro de los quince 15 días calendario después de su publicación en la Gaceta del Presupuesto General de Ingresos y Egresos de la República.

Las Instituciones del Sector Público que ejecuten programas y proyectos de inversión pública indistintamente de su fuente de financiamiento deberán ajustar su programación de compromisos y pagos estrictamente a su presupuesto vigente.

Todas las instituciones del Sector Público que ejecuten programas institucionales y proyectos de inversión deberán identificar y marcar en la estructura programática a nivel de actividad u obra en el Marco Presupuestario de Mediano Plazo (MPMP), de acuerdo al clasificador de cambio climático, en base a criterios técnicos orientados a la mitigación, adaptación y gestión de desastres relacionados con el cambio climático, actividad que deberá ser desarrollada por las subgerencias de presupuesto en conjunto con las UPEG's.



La Secretaría de Finanzas, a través de la Dirección General de Inversiones Públicas emitirá Opinión Técnica con el fin de recomendar la reestructuración, cierre o reorientación de recursos de aquellos proyectos en estado de alerta tomando en cuenta el tiempo y montos de ejecución acumulados en la vida del proyecto, así como otros aspectos que se consideren importantes en la baja ejecución de los mismos.

Los requerimientos de desembolsos externos estarán ligados a la programación de la ejecución física financiera acorde a los techos establecidos para la ejecución en la política fiscal y a la justificación de gastos del desembolso anterior ante el organismo financiador, de acuerdo con los compromisos contractuales, evitando mantener saldos en cuentas especiales y en libretas pagadoras. La Dirección General de Inversiones Públicas y la Dirección General de Crédito Público darán el seguimiento según corresponda.

Se dará continuidad a los proyectos en ejecución, a fin de que los mismos cuenten con los recursos necesarios para su culminación en el tiempo programado.

El gasto administrativo asignado anualmente no debe ser superior al 10% acumulado con respecto al costo total del proyecto, lo cual deberá reflejarse claramente en la estructura presupuestaria correspondiente a gastos administrativos de la Unidad Ejecutora. En el caso de las unidades Administradoras de Proyectos el gasto administrativo asignado anualmente no debe ser superior al diez por ciento (10%) acumulado con relación al costo total del conjunto de proyectos bajo su administración.

Las instituciones del Sector Público están obligadas a incorporar en el SNIPH y SIAFI en su presupuesto los proyectos financiados con recursos de donación independientemente que requiera o no de contraparte, evidenciando su financiamiento mediante el convenio suscrito documento equivalente y cumpliendo los requisitos legales establecidos.

En congruencia con el Marco Macro Fiscal de Mediano Plazo definido por el Gobierno de la República, las Instituciones ejecutoras de proyectos no podrán comprometer recursos adicionales a los contemplados en los techos presupuestarios asignados en cada período fiscal.

Los proyectos efectuarán las auditorías anuales y de cierre incluidas en los Convenios de financiamiento externo suscritos, asimismo los proyectos financiados con fondos nacionales.

- ***Proyectos en Cierre***

Los proyectos que se encuentren en su fase final deberán dar fiel cumplimiento a lo siguiente:

Las instituciones que cuenten con programas y proyectos en proceso de cierre y que estos gocen de periodos de gracia otorgados en los convenios de financiamiento, después de realizado el último desembolso, deberán incluir en sus presupuestos institucionales los montos necesarios para dicho periodo, para el cierre satisfactorio del proyecto.

Las unidades ejecutoras de Programas y Proyectos no deberán suscribir contratos de obras, bienes, servicios o suministros cuya fecha de cierre trascienda a la finalización del proyecto.

Cumplir en el tiempo establecido con las auditorías incluidas en los Convenios suscritos.

Regularizar en el SIAFI los gastos efectuados y devolver ante la Secretaría de Finanzas los saldos no justificados o no utilizados, presentando el Informe de Gastos efectuados a la Dirección General de Crédito Público, con al menos dos meses antes de la fecha de cierre de cada proyecto, para proceder a realizar cualquier trámite que se estime conveniente ante el Organismo Financiador.

Mantener en la Unidad Ejecutora únicamente el recurso humano necesario para cumplir con las actividades de cierre del proyecto (Ejemplo: Coordinador, personal administrativo-contable) debiendo remitir seis meses antes la planilla de personal indispensable para el cierre del proyecto y adjuntar análisis comparativo de la reducción de personal.

Presentar a las Direcciones Generales de Inversiones Públicas y Crédito Público el Informe Final que contemple el cierre financiero, contable y de resultados obtenidos de cada Proyecto finalizado, el acta de recepción final, así como el informe de auditoría de cierre y el informe de evaluación final que evidencie el logro de los objetivos.

Realizar las provisiones necesarias para gastos de mantenimiento y operación una vez que el proyecto finalice, las cuales deberán estar incluidas dentro del presupuesto de cada institución.

Haber realizado el traspaso de bienes a la institución correspondiente.

### **Herramienta Informática del Sistema Nacional de Inversión Pública de Honduras (SNIPH)**

La herramienta informática del Sistema está estructurada en Módulos de acuerdo con el ciclo de vida de proyectos:

#### **Módulo de Pre- Inversión:**

- Formulación y registro del Proyecto, la institución deberá solicitar a la SEFIN la creación de usuarios de acuerdo con los perfiles y roles establecidos, adjuntando los siguientes documentos: formulario debidamente autorizado por el Director de UPEG, Ministros o Viceministros copia de la Tarjeta de Identidad.
- Solicitud, verificación, aprobación y autorización de la Nota Prioridad

#### **Módulo de Inversión:**

- Registro, verificación y aprobación de Convenio. (Relación de la BIP-Fuente específica en SIAFI)
- Programación Física Financiera del Programa de Inversión Pública Anual y Plurianual interrelacionado con el Marco del Gasto de Mediano Plazo.
- Registro de Ejecución Física Financiera.
- Cierre de Proyectos

#### **Modificaciones al Proyecto**

- Enmienda, una vez aprobado el Dictamen correspondiente se procederá a realizar los ajustes del proyecto en la herramienta del Sistema Nacional de Inversión Pública SNIPH.
- Cambio entre Categorías de Inversión, una vez aprobado el Dictamen correspondiente se procederá a realizar los ajustes del proyecto en la herramienta del Sistema Nacional de Inversión Pública SNIPH.
- Ampliación de Plazo para la Fecha de Fin del proyecto, una vez aprobado el Dictamen correspondiente se procederá a realizar los ajustes del proyecto en la herramienta del Sistema Nacional de Inversión Pública SNIPH.

- El mapeo de la Inversión Pública existirá en un portal donde se visualizarán diferentes vistas incluyendo los entregables e intervenciones de los proyectos en el territorio nacional, como insumo para la toma de decisiones, tomando como base los indicadores del marco lógico y las coordenadas registradas en la herramienta informática del SNIPH.

## **2.2 Ley Orgánica de Presupuesto**

En el Título III de la Inversión Pública, Capítulos II y III, de la Ley Orgánica de Presupuesto, se encuentran plasmadas las atribuciones que a la Dirección General de Inversiones Públicas se le han conferido por ley:

- **Artículo 58:** La Dirección General de Inversiones Públicas (DGIP), dicta Normas Técnicas de Inversión Pública las cuales están vigentes a la fecha y son la base para el diseño, implementación y seguimiento del Sistema Nacional de Inversiones Públicas de Honduras.
- **Artículo 62:** Previo a la gestión de Financiamiento de programas y proyectos las Instituciones del Sector Público, deberán gestionar ante la Secretaría de Finanzas /DGIP la emisión de Nota de prioridad.

## **2.3 Disposiciones Generales del Presupuesto Vigentes**

- **Artículo 106:** Posterior a la emisión de la Nota de Prioridad que emite la Secretaría de Finanzas, a través de la Dirección General de Inversiones Públicas, cuando se requiera modificar aspectos técnicos en la formulación del proyecto, las instituciones del Sector Público, deberán solicitar a la Secretaría de Finanzas “Dictamen Técnico de Enmienda a la Nota de Prioridad, en los siguientes casos: inconsistencias en el nombre del proyecto (siempre y cuando éste no afecte el objetivo y alcance del mismo), Cambio de Unidad Ejecutora, cobertura, localización geográfica, incremento o disminución del costo del proyecto y Fuente de Financiamiento.

Para este efecto, se requerirá que las instituciones del Sector Público, a través de las UPEG’s, adjunten la debida documentación de respaldo que justifique y que permita el análisis técnico, para la emisión del Dictamen correspondiente que incluya el avance físico y financiero acumulado. En el caso que se requiera cambio del objetivo y/o alcance, se deberá considerar como nuevo Proyecto.

- **Artículo 110.-** Las ampliaciones, plazos de cierre de ejecución, período de desembolsos y período de gracia de proyectos independientemente de la fuente de financiamiento deben contar con el Dictamen Técnico de la Dirección General de Inversiones Públicas de la Secretaría de Estado en el Despacho de Finanzas.

Esta Dirección emitirá Dictamen Técnico previo a la gestión ante Organismos Internacionales por parte de la Dirección General de Crédito Público (en el caso de financiamiento externo) los cuales deberán estar establecidos en los Convenios Internacionales. En el caso de Fondos nacionales y propios se notificará a la Institución ejecutora correspondiente.

Para ello es requisito obligatorio presentar a la Dirección General de Inversiones Públicas, previo a la emisión del referido Dictamen lo siguiente:

- 1) Informe de ejecución física y financiera acumulada del proyecto;
  - 2) Reprogramación de las actividades que incluyen los costos por actividad, debiendo en la etapa del cierre del proyecto contemplar únicamente personal administrativo y contable; y,
  - 3) Evidenciar que el gasto administrativo no exceda el 10% respecto al total de la inversión.
  - 4) Contar con el setenta y cinco (75%) de los recursos comprometidos (independientemente de la Fuente de Financiamiento) según contrato suscrito del monto total del proyecto; y,
  - 5) Justificaciones correspondientes.
- **Artículo 112.-** Una vez autorizadas las ampliaciones de plazos, periodo de desembolsos, cierre de proyectos, período de gracia por los Organismos Financiadores y enmiendas a las Notas de Prioridad autorizadas por la Secretaría de Finanzas, las unidades ejecutoras de proyectos tendrán diez (10) días hábiles para realizar su registro con los cambios correspondientes en la herramienta informática del Sistema Nacional de Inversiones Públicas de Honduras (SNIPH), con la documentación de respaldo.
  - **Artículo 117.-** Las modificaciones entre categorías de inversión y componentes, independientemente de la fuente de financiamiento, deberán contar con Dictamen Técnico de la Dirección General de Inversiones Públicas (DGIP).

Es requisito obligatorio que la Unidad Ejecutora presente a la Dirección General de Inversiones Públicas la siguiente información:

- 1) Presupuesto aprobado y modificación propuesta por categoría de inversión/componente;
- 2) Recursos comprometidos y disponibilidades del proyecto por categoría de inversión/componente;
- 3) Informe de ejecución física y financiera acumulada del proyecto; y,
- 4) Justificaciones correspondientes.

### III. EVOLUCIÓN RECIENTE DE LA INVERSIÓN PÚBLICA Y PLAN DE NACIÓN

#### 3.1 Evolución de la Inversión Pública 2015-2020

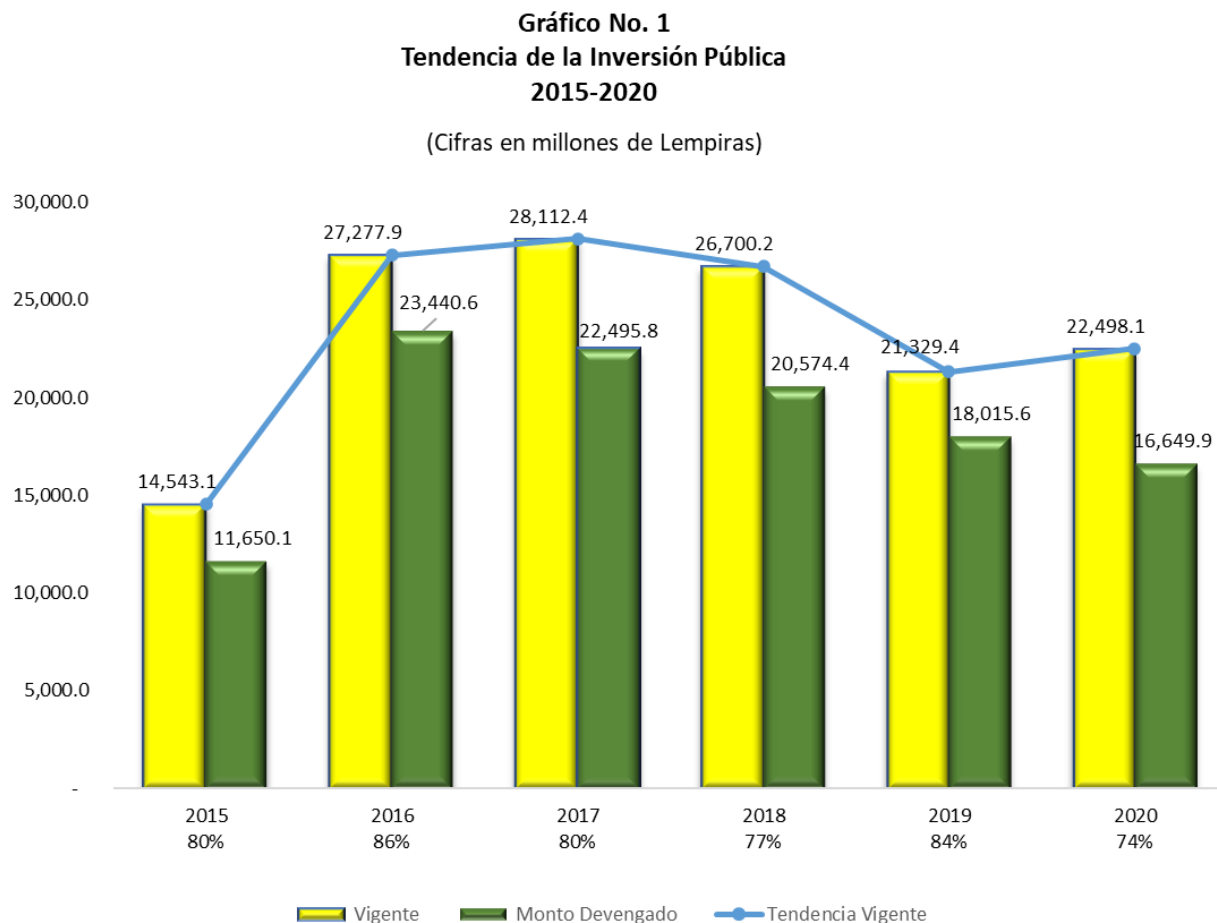

En el Gráfico No 1, se puede observar el comportamiento de la Inversión Pública a nivel de vigente y ejecutado entre los años 2015 al 2020, notándose que durante el período 2015-2017 alcanza un porcentaje promedio de **81.5%** de ejecución y entre los años 2015 -2020 un porcentaje promedio de **80.0%** evidenciándose el año 2020 con menor ejecución (**74%**), esto debido a la emergencia sanitaria causada por el COVID 19 y las tormentas tropicales Eta e Iota, que no les permitió a los programas y proyectos ejecutar conforme a sus planes operativos programados, dada las restricciones impuestas por el SINAGER.

El Presupuesto Vigente promedio anual del período 2015-2020 fue de **L23,410.2 millones** de los cuales se ejecutó un promedio de **80%**, siendo el año 2016 el que presenta el porcentaje más alto de ejecución con el **86%**. El incremento en el Presupuesto de Inversión, así como su ejecución es debido a la incursión de proyectos ejecutados bajo la modalidad APP y el Programa Vida Mejor.

La Ejecución de la Inversión Pública del año 2015 (80% de ejecución) es producto de la implementación de acciones que tenían como prioridad, reducir el déficit fiscal y lograr la consolidación fiscal, procurando una mejor administración de los recursos del Estado; manteniéndose entre el 2015 y 2017 en 80% la ejecución promedio del periodo 2015 – 2017 (82%). Esto como producto de la implementación del Sistema Nacional de

Inversión Pública de Honduras (SNIPH), que ha venido a controlar y ordenar la inversión pública nacional, a partir del año 2015 a la fecha.

Asimismo, en los años 2017 – 2018, el presupuesto del año 2017 fue el más elevado con L28,112.4 millones, con un porcentaje de ejecución (80%); no obstante, la ejecución en el año 2018 tiende a disminuir de un 80% (2017) a un 77% (2018), producto de las políticas de ajuste fiscal que ha implementado el gobierno, no solo para dicho año sino para los subsecuentes 2019-2020

Para el periodo 2016-2018 se reduce el presupuesto para el año 2018 a L26,700.2 millones, referente a L 28,112.4 millones del año 2017 y L27,277.9 millones para el 2016. Por otra parte, claramente se observa una caída de sus presupuestos en los años 2019 y 2020 L 21,329.4 millones y L 22,498.1 millones respectivamente, producto de las medidas fiscales que el gobierno ha venido implementando.

**Cuadro No.1**  
Financiamiento de la Inversión Pública  
Ejecución 2015-2020  
Cifras en millones de Lempiras

| Año  | Fondos Nacionales | Fondos Externos |                     |                    |              | Total Fondos Externos | Total    |
|------|-------------------|-----------------|---------------------|--------------------|--------------|-----------------------|----------|
|      |                   | Crédito Externo | Donaciones Externas | Cuenta del Milenio | Otros Fondos |                       |          |
| 2015 | 2,649.2           | 7,468.6         | 1,297.0             | 31.6               | 203.8        | 9,001.0               | 11,650.1 |
| 2016 | 13,160.5          | 9,067.4         | 1,092.0             | 99.3               | 21.5         | 10,280.1              | 23,440.6 |
| 2017 | 10,900.0          | 10,712.7        | 785.6               | 85.9               | 11.7         | 11,595.8              | 22,495.8 |
| 2018 | 11,544.3          | 7,886.7         | 1,045.5             | 97.9               | -            | 9,030.1               | 20,574.4 |
| 2019 | 9,818.3           | 7,231.9         | 927.8               | 37.6               |              | 8,197.3               | 18,015.6 |
| 2020 | 10,116.3          | 5,669.7         | 863.9               |                    |              | 6,533.6               | 16,649.9 |

Fuente: SIAFI y Superintendencia de Alianzas Públicas Privadas (SAPP)

En el período 2015 – 2020, en promedio la principal fuente de financiamiento de la Inversión Pública lo constituye los Fondos Nacionales el cual es representado por el **52%**, porcentaje que es significativo en vista que el mismo incluye los proyectos APP, el Programa Vida Mejor, El Fideicomiso del Programa de Infraestructura Vial y Fideicomiso FINA, Seguidamente los fondos externos con un **48%** del presupuesto en promedio total de la inversión pública, de los cuales **88%** lo constituyen fondos de crédito externo, con organismos multilaterales en todos los años del período, tales como: el Banco Interamericano de Desarrollo (BID), como el Banco Mundial (BM), el Banco Centroamericano de Integración Económica (BCIE) y así como organismos bilaterales. El **12%** con fondos no reembolsables incluyendo la participación de la Cuenta del Milenio y otros fondos.

### 3.2 Inversión Pública Año 2021

El monto aprobado por el Congreso Nacional para la Inversión Pública en el año 2021, fue de **L24,023.4 millones** desglosados en el siguiente orden: **L12,408.1 millones** para el Programa de Inversión Pública, en adición se incluye la inversión bajo la modalidad de Asociación Público Privada (APP) por un monto de **L3,048.8 millones**, así como el Programa de Solidaridad y Protección Social para la Reducción de la Pobreza, que asciende a **L4,500.0 millones**, **L2,850.0 millones** para el Plan de Infraestructura Vial y **L1,087.3 millones** del Fideicomiso de Inversiones y Asignaciones (FINA), de igual manera Fideicomiso Nacional de Apoyo y Promoción del Deporte **L40.0 millones**, Fideicomiso: Mejoramiento de la Infraestructura

**Gráfico No 2**  
Financiamiento del Programa de Inversión Pública  
Presupuesto Vigente al 31 de Julio, 2021,  
L24,704.8  
Cifras en Millones de Lempiras

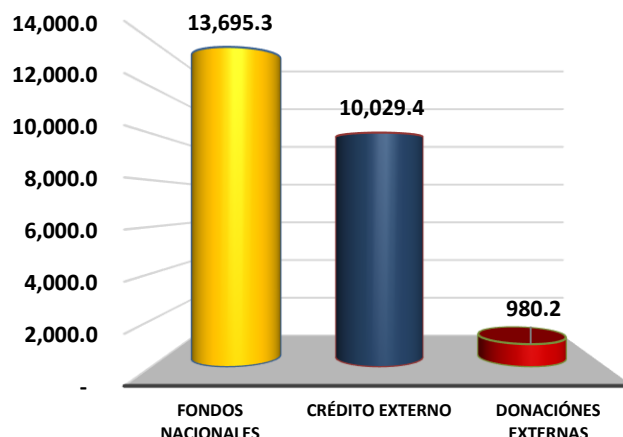

Vial de los Departamentos de Colón y Atlántida **L39.2 millones** y Fideicomiso: Mejoramiento de la Infraestructura y Servicios del Departamento de Islas de la Bahía por un monto de **L50.0 millones**

Al mes de julio de 2021, la Inversión Pública, alcanza un presupuesto **Vigente** de **L24,704.8 millones** que representa el **3.9%** del PIB Proyectado, para la ejecución de 87 proyectos, incluidos cinco proyectos financiados a través de la modalidad Asociaciones Público-Privadas (APP) y seis Fideicomisos; el Fideicomiso de Infraestructura Vial, Fondo Social para la Reducción de la Pobreza (Vida Mejor), Fideicomiso de Inversiones y Asignaciones (FINA), Fideicomiso: Mejoramiento de la Infraestructura y Servicios del Departamentos de Islas de la Bahía, Fideicomiso: Mejoramiento de la Infraestructura Vial de los Departamentos de Colón y Atlántida, Fideicomiso Nacional de Apoyo y Promoción del Deporte y 76 proyectos que conforman el Programa de Inversión Pública (PIP), los cuales contribuyen al incremento de los activos no financieros de las entidades que integran el Sector Público y los bienes de dominio público, con el fin de iniciar, ampliar, mejorar, modernizar, reponer o reconstruir la capacidad productiva de bienes y la prestación de servicios.

Del monto total de la Inversión Pública vigente para la gestión 2021, **L12,186.5 millones** están destinados a financiar programas y proyectos de inversión pública; de los cuales **L10,029.4 millones (82%)**, son financiados con recursos de Crédito Externo; considerando los compromisos adquiridos con el Fondo Monetario Internacional en relación al control del déficit fiscal, se han adoptado medidas de equilibrio (traslados entre instituciones) de estos recursos, a fin de no sobrepasar la Meta prevista para las instituciones de la Administración Central.

Respecto a los programas y proyectos los Fondos Nacionales representan el **(10%) L1,176.9 millones** del presupuesto vigente, entre las instituciones que concentran el mayor porcentaje de estos recursos **(63%)**, destacan la Secretaría de Infraestructura y Servicios Públicos (INSEP) y la Secretaría de Desarrollo e Inclusión Social (SEDIS), por su parte la Empresa Nacional de Energía Eléctrica (ENEE) y la Empresa Nacional Portuaria reportan el 100% **(L169.3 millones)** en fondos propios; y las Donaciones representando el **(8%) L980.2 millones**.

De los **L24,704.8 millones** vigentes el **55%** es financiado por Fuentes Nacionales que incluyen los recursos propios de las Instituciones, aportes de contrapartes nacionales de los diferentes proyectos, incluye el financiamiento a las APP, el Fondo Social Reducción de la Pobreza Vida Mejor, Fideicomiso de Inversiones y Asignaciones (FINA 2) y Fideicomiso de Infraestructura Vial, Fideicomiso: Mejoramiento de la Infraestructura y Servicios del Departamentos de Islas de la Bahía, Fideicomiso: Mejoramiento de la Infraestructura y Servicios del Departamentos de Islas de la Bahía, Mejoramiento de la Infraestructura Vial de los Departamentos de Colón y Atlántida, Fideicomiso Nacional de Apoyo y Promoción del Deporte, además el Crédito Externo representan el **41%** del total del PIP y las Donaciones Externas representan el **4%**.

**En las Disposiciones Generales del Presupuesto, para el Ejercicio Fiscal 2021, se incluyen lineamientos específicos orientados a ordenar y agilizar la ejecución de proyectos, acorde a las restricciones fiscales.**

De igual forma el **Artículo No. 29** expresa en una de sus partes: *Los recursos de Donación, Apoyo Presupuestario no reembolsable y otras fuentes externas distintas a los Préstamos, se incorporarán siguiendo el procedimiento establecido en este Artículo, siempre que dichos recursos sean recibidos en el presente Ejercicio Fiscal y/o se requieren para regularizar el ingreso y el gasto efectuados en el presente año.*

*En caso que estos recursos hayan sido recibidos en años anteriores, se deberá seguir el procedimiento de búsqueda de Espacio Presupuestario para su incorporación, sometándose al análisis del Comité de*

*Incorporaciones Presupuestarias de la Secretaría de Estado en el Despacho de Finanzas, el cual estará integrado por la Dirección General de Inversión Pública, Dirección General de Política Macro Fiscal, Dirección General de Presupuesto y Dirección General de Crédito Público, quien emitirá la Nota Técnica de incorporación presupuestaria para fondos externos.*

Es de mencionar, que de acuerdo a las Disposiciones Generales del Presupuesto, en su **Artículo 30**, que literalmente expresa: *“Con el fin de evitar las incorporaciones de fondos externos provenientes de Préstamos, las instituciones públicas deberán revisar a lo interno de su presupuesto el nivel de ejecución, e identificarán con base a la priorización correspondientes los traslados de espacio presupuestario requeridos y deberán remitir a la Secretaría de Finanzas la solicitud de modificación presupuestaria correspondiente para la emisión del Dictamen.*

*Asimismo, la Secretaría de Estado en el Despacho de Finanzas, realizará los análisis correspondientes acorde a las metas de política fiscal definidas para el presente Ejercicio Fiscal e identificará el Espacio Presupuestario en la institución que lo requiera y lo disminuirá de otra, mediante el Formulario (FMP-05) denominado “Documento de Modificación Presupuestaria” generado por el SIAFI con base a la Nota Técnica que emita el Comité de Incorporaciones Presupuestarias de la Secretaría de Estado en el Despacho de Finanzas, con base a los Artículos 29 y 103 de esta Ley”.*

### 3.3 Resultados Obtenidos al 31 de Julio 2021, a nivel de Sector

**SECTOR PROTECCIÓN SOCIAL:** con **L7,986.0 Millones (32%)** respecto a su presupuesto vigente, incluye el fideicomiso del Fondo Social para la Reducción de la Pobreza; los principales rubros de inversión, están destinadas a inversión en desarrollo humano en las poblaciones más vulnerables, están alineados con el Plan Estratégico de Gobierno, incorporando las familias en condiciones de extrema pobreza al Programa Plataforma de Vida Mejor, que incluye Transferencias Monetarias Condicionadas y el mejoramiento de condiciones básicas de las viviendas. Sus avances se encuentran en los proyectos siguientes. **Centros De Atención Integral Para Mejorar Las**

Cuadro No. 02  
**Inversión Pública por Sectores, Vigente al 31 de julio de 2021**  
Cifras en Millones de Lempiras

| Sector Inversión Pública      | Presupuesto Vigente | Ejecutado (Devengado) | % Ejecución |
|-------------------------------|---------------------|-----------------------|-------------|
| Protección Social             | 7,986.0             | 2,360.0               | 30%         |
| Carreteras                    | 4,922.9             | 2,141.6               | 44%         |
| Transporte y Obras Públicas   | 3,415.4             | 473.1                 | 14%         |
| Salud                         | 2,075.9             | 845.3                 | 41%         |
| Energía                       | 1,774.0             | 275.8                 | 16%         |
| Desarrollo Productivo y Riego | 1,720.4             | 336.0                 | 20%         |
| Modernización del Estado      | 989.3               | 740.5                 | 75%         |
| Educación                     | 734.9               | 94.3                  | 13%         |
| Seguridad y Defensa           | 576.1               | 146.3                 | 25%         |
| Recursos Forestal y Ambiente  | 299.1               | 38.5                  | 13%         |
| Agua y Saneamiento            | 210.8               | 3.4                   | 2%          |
| <b>Total General</b>          | <b>24,704.8</b>     | <b>7,454.6</b>        | <b>30%</b>  |

Fuente: SIAFI.

**Condiciones De Vida De Las Mujeres Hondureñas (Ciudad Mujer)**, Se finalizó contractualmente la construcción del Centro Ciudad Mujer en la ciudad de Choluteca, presentando un área de construcción de 3,400.96 metros cuadrados. Durante el Segundo trimestre se inició el proceso de cierre financiero de los componentes que administra INVEST-Honduras, esperando completar el mismo en el siguiente trimestre del 2021. **Programa De Apoyo al Sistema De Protección Social (Bono Vida Mejor) BID 3371/BL-Ho**, Construcción de obras para la ampliación de los 26 Centros de Educación Básica (CEB’s) programados para el año 2021, de los cuales se han recepcionado 25 CEB’s, en los Municipios beneficiarios del occidente del País, Departamentos de: Copán, La Paz, Lempira, Santa Bárbara. **Proyecto De Integración De La Protección Social/6401-HN Y Apoyo Al Sistema**



**Integral De Protección Social 5008/BL-HO**, En la búsqueda de nuevos mecanismos alternos de pago, que sean más accesibles a la mayor cantidad de beneficiarios del Programa Bono Vida Mejor (PBVM), para la entrega del año 2021 se continuará utilizando la plataforma G2P de BANHPROVI añadiendo Cooperativas para lo cual se prevé iniciar con cuatro cooperativas; (i) Cooperativa Mixta Lempira Sur Limitada (COMLESUL), (ii) Cooperativa San Marqueña, (iii) Cooperativa María Claret y (iv) La Cooperativa de Ahorro y Crédito Intibucana Ltda. (Cooperativa CACIL) y las Instituciones No Bancarias que Brindan Servicios de Pago Utilizando Dinero Electrónico (INDEL) conocido como Tigo Money en Honduras. **Programa De Convivencia Ciudadana Y Mejoramiento De Barrios / ATN Revitalización Económica En Barrios De Tegucigalpa**, 109 jóvenes capacitados en emprendimiento a quienes se les brindó un kit de herramientas y un plan completo de negocio para iniciar el emprendimiento.

**SECTOR CARRETERAS:** se destinan **L4,922.9 millones (20%)**, respecto al presupuesto vigente, incluye el Plan de Infraestructura Vial a través del Fideicomiso, centrando su inversión especialmente en la construcción y rehabilitación de las principales carreteras del país, obras de construcciones varias, en las instituciones de INVEST-H e INSEP, Proyectos APP'S. Dentro de los principales logros de los proyectos están: **Proyecto Carretera Villa De San Antonio - Goascoran, Sección I**, alcanzado un 64.33% de avance físico para la Sección IB correspondiente a 11.75 km con la colocación de dos carpetas asfálticas en los 4 carriles, asimismo se está trabajando en el acceso a Aguantequerique, así como la ejecución de actividades en el túnel de la comunidad de San Juan entre otras. **Corredor Pacífico-Programa De Integración Vial Regional**, Se avanzó en el proceso de adjudicación de la contratación de la firma consultora que estará a cargo de la supervisión de las obras de reparación de acuerdo a la solución propuesta en los resultados del Estudio de Ingeniería Forense de la Estructura de Pavimento desarrollado por el National Center for Asphalt Technology (NCAT), en el tramo I y II de Corredor Pacífico (Choluteca–Jicaro Galán–El Amatillo). **Programa De Integración Vial Regional II**, Las obras de rehabilitación y ampliación a 4 carriles del tramo La Barca-Pimienta alcanzaron un avance físico y financiero del 100% en diciembre 2020. **Ampliación Y Mejoramiento De Carretera Ca-5 Norte Segmentos I Y II (Sección 2A), Tramo Las Mercedes-Empalme Villa De San Antonio**, Finalizada la obra física del Tramo “Las Mercedes – Desvío Villa de San Antonio” misma que consistió en la ampliación de 2 a 4 carriles y pavimentación con carpeta asfáltica sobre 4.8 km en el año 2020. **Libramiento Anillo Periférico CA-5 Sur**, Se realizaron los procesos de adquisición para la contratación de la firma consultora para la elaboración de los Diseños y Estudios Finales del Proyecto. La firma de los contratos se espera se realice en el presente mes para los estudios y Diseños. **Rehabilitación Y Mejoramiento Del Corredor De Oriente, Carretera Tegucigalpa-Danlí, Fase I: Tramo Neteapa-Danlí** El proyecto durante el Segundo Trimestre del 2021 alcanzó un avance físico del 100%, rehabilitando y pavimentando con concreto hidráulico 35.3 kilómetros del tramo carretero Neteapa – Danlí, el cual durante su etapa de ejecución se dividió en dos tramos: el primero de 20.40 kilómetros que se encuentra entre Morocelí y Potrerillos y el segundo de 14.9 kilómetros entre Jacaleapa y Danlí. Ambos finalizados y listos para el beneficio de más de 10 mil usuarios que diariamente circulan por esta vía. **Corredor Logístico Villa De San Antonio - Goascoran, Secciones II Y III**, Se logró finalizar toda la obra física programada para el proyecto, pavimentando y ampliando a cuatro carriles 4.8 kilómetros del Corredor Logístico. Asimismo, con INSEP se han logrado los siguientes avances: **Construcción Y Pavimentación De Calles En Los Departamentos Valle, Comayagua, Intibucá, El paraíso, Lempira, Copán, Ocotepeque, Atlántida, Colón, La Paz, Yoro, Francisco Morazán, Olancho, Choluteca, Cortés, Santa Bárbara**, Ejecución de 20 proyectos de construcción de pavimentos municipales con una longitud de 280 metros lineales cada uno. **Rehabilitación Vial Del Corredor De Occidente: La Entrada - Copan Ruinas - El Florido Y La Entrada-Santa Rosa De Copán** Finalización de la Construcción de 119 km de **carretera rehabilitados en el Corredor de Occidente** en el año 2019. Sin embargo, en el año 2021 se finalizó con las actividades de Señalización vertical y horizontal, así como las obras de protección. **Construcción A Cuatro (4) Carriles Del Bulevar De Comayagua, Etapa Ii: “Estación 2+500 – Hacia**

**Desvío De Ajuterique”, Con Una Longitud Aproximada De 1 Km, Localizado En La Ciudad De Comayagua, Departamento De Comayagua,** En el Primer Semestre del 2021, se finalizó la Construcción de 1km de carretera en el Blvd. de Comayagua. **Obras De Construcción De Pavimentos De Concreto Hidráulico En Vías Urbanas En Los Departamento De Paraíso, Cortés, Olancho, Copan, La Paz, Francisco Morazán, Santa Bárbara, Intibucá, Valle, Atlántida,** Se ha realizado la rehabilitación de 15 proyectos de aproximadamente 210 metros lineales cada uno teniendo una intervención de rehabilitación de 3,150 metros lineales.

**SECTOR DE TRANSPORTE Y OBRAS PÚBLICAS:** con una inversión de **L3,415.4 millones** representando el **(14%)** del presupuesto vigente, su inversión se destina en la construcción, rehabilitación y pavimentación de carreteras, así como la construcción y remodelación de edificios públicos como ser parques, centros deportivos, entre otros Aeropuerto Palmerola, centro Cívico. Para el año 2021, se cuentan con los siguientes proyectos: **Construcción del Edificio Anexo del Tribunal Superior de Cuenta, Ubicado En La Ciudad De Comayagüela, Municipio Del Distrito Central,** en el presente año se adjudicaron los contratos de obra y supervisión del proyecto. **Construcción De Obras De Facilitación De Acceso Al Recinto Portuario En Puerto Cortés,** Se realizaron trabajo en los 4 componentes del proyecto tales como la pavimentación con concreto hidráulico 29,567 m2 de Estacionamiento para Contenedores en el componente de Oficinas Modulares en contenedores se construyeron 370.80 m2, para el componente de Reubicación y Construcción del Polideportivo se realizaron 8,389 m2 que incluyen canchas polideportivas y construcción de graderías; y en el componente de Supervisión se tiene un avance del 55.9%, para el Mantenimiento A Nivel De Terracería Con Suelo Cemento De Los Patios Sector Norte Del Puerto De San Lorenzo. En el primer semestre del año se finalizó la estabilización con Suelo cemento de 16,000 m2 de terracería correspondiente al 100% del valor contratado. **Proyecto De Transporte Público Para El Distrito Central (Tegucigalpa - Comayagüela),** Finalización de la Construcción de Patio, Taller y edificio Administrativo para el sistema BTR, Estación de terminal de buses en el Estadio Nacional (ETEN).

**SECTOR SALUD:** con una inversión de **L2,075.9 millones (8%),** respecto al presupuesto, las inversiones se orientan al apoyo a la Emergencia sanitaria por el COVID-19, asimismo, nuevos proyectos que han iniciado su ejecución en Salud producto de la pandemia, Logros: **Apoyo Para La Implementación Del Plan Nacional De Introducción De La Vacuna Contra La Covid-19 En Honduras,** se espera una cobertura del 30.8% de población estimada a vacunar (1,434,768) por el Gobierno de Honduras contra la COVID-19 en base a información del Programa Ampliado de Inmunizaciones (PAI/SESAL), a la Fase que corresponde a partir de la adquisición de la vacuna con el financiamiento otorgado. **Proyecto De Respuesta A Emergencias Honduras Covid-19** Se realizó la entrega de equipo de protección personal a la SESAL durante el Primer Trimestre del 2021. **Programa De Apoyo A La Red De Inclusión Social Con Prioridad En Occidente,** Contratación de Servicios Médicos a través de 4 Gestores: Fundación Manos Transformando el Puerto (FUMATREP), Fundación Gestora de Servicios de Salud Hospital Enrique Aguilar Cerrato (FUNDAGES-HEAC), Fundación de Apoyo al Leonardo Martínez Valenzuela y Health Access Initiative, Inc. [CHAI], consultorías para asistencia técnica, Adquisición de equipo de Entomología, Máquina Rayos X para el Hospital Enrique Aguilar Cerrato (HEAC), Obras de Reparación Insectario Nacional. **Honduras - Iniciativa Regional De Eliminación De La Malaria (Irem En Mesoamérica Y República Dominicana (Ho-G1250),** Contratación de Servicios Médicos a través de Gestores (Health Access Initiative, Inc. [CHAI]), consultorías para asistencia técnica, giras de campo consultores IREM, en apoyo en temas de Malaria. **Respuesta Inmediata De Salud Para Contener Y Controlar El Coronavirus (Covid - 19) Y Mitigar Su Efecto En La Prestación Del Servicio, En Honduras,** Adquisición de 47 Ambulancias mediante acuerdo con PNUD. Contratación de Servicios Médicos a través de 21 Gestores descentralizados (26 convenios con Hospitales y 21 convenios para Regiones) (I y II Nivel) Servicios de Consultoría "Cooperativa Mixta de

Servicios de Salud Limitada (COMSALUD)" Campaña de Vacunación (Corte Publicidad) Reproducciones PAI Adquisición de Pruebas Rápidas de Virología (140 kit con 53,760 pruebas de extracción) Equipo para Computación para Sala situacional. **Proyecto De Mejora De La Gestión Y Calidad De Los Servicios De Salud Materno-Neonatal**, A través de los gestores descentralizados de primer nivel se brindaron 64,345 atenciones a mujeres embarazadas, puérperas, partos, visitas domiciliarias prioritarias o en riesgo y atenciones mensuales a niños. A través de los gestores descentralizados de segundo nivel se brindaron 39,089 atenciones: consulta externa, emergencia, complicaciones obstétricas, complicaciones neonatales y partos atendidos. **Actividad Piloto De Infraestructura En El Occidente De Honduras** 1 rehabilitación y ampliación Hospital Enrique Cerrato, 1 construcción de cisterna y cambio de techo en el centro cardiopulmonar el Tórax, 2 construcción de áreas de descanso Hospital Santa Bárbara y Leonardo Valenzuela y 1 Construcción de Laboratorio de Virología en la Regional de Salud No.4

**SECTOR ENERGÍA:** con **L 1,774.0 Millones** representando el (7%) respecto al presupuesto vigente, centrando su inversión en electrificación rural, transmisión y distribución de energía; proyectos de infraestructura (productiva, social, básica), electrificación, (instalación de sistemas solares), sus avances físicos se muestran en los siguientes proyectos:

**Transmisión: Apoyo a La Integración de Honduras en el Mercado Eléctrico Regional (MER)** Recepción y evaluación del Proceso AIHMER-13-LPI-B- Adquisición de Medidores para Sistema de Medición Comercial para la Red de Transmisión Nacional. **Apoyo Al Programa Nacional de Transmisión de Energía Eléctrica:** Proyecto Ampliación Subestación San Buenaventura en 230 kV, Ampliación Subestación San Pedro Sula Sur 230/138 kV 150 MVA, construcción Línea de Transmisión San Buena Ventura - San Pedro Sula Sur en 230 kV, Doble Circuito. En proceso de presentación de ofertas el Proceso ENEE-59-LPI-O- Ampliación de las Subestaciones: Miraflores, Laínez, Toncontín, Siguatepeque, Bellavista, Choloma y Construcción Subestación El Centro; Construcción Línea de Transmisión: Miraflores - Laínez, 138 kV y Bellavista - El Centro, 138 kV. Remisión para No Objeción del Proceso ENEE-100-LPI-O Construcción de las nuevas Subestaciones: Calpules, La Victoria y El Sitio; Construcción de Ampliación de las Subestaciones: San Pedro Sula Sur, Santa Marta, Progreso, Bermejo, Choloma, La Puerta, Circunvalación, Comayagua, Villanueva y Zamorano; y Construcción de Línea de Transmisión 138 kV: San Pedro Sula Sur-Progreso.

**Generación: Proyecto de Rehabilitación y Repotenciación del Complejo Hidroeléctrico Cañaverl-Río Lindo** Emisión de la Orden de Inicio del Contrato 48-2021 Mejoramiento Obras Civiles para el Canal Yure del Complejo Hidroeléctrico Cañaverl - Río Lindo. Auditoria del año 2020 con Opinión Limpia. **Electrificación Rural En Lugares Aislados** Proceso ENEE-30-LPI-B- para el Suministro de Bienes y Servicios Conexos para Sistemas de Generación con Energías Renovables Mediante Micro Redes en Brus Laguna, Departamento de Gracias a Dios y Guanaja, Departamento de Islas de La Bahía. Publicación del Proceso ENEE-29-LPI-B- para el Suministro de Bienes y Servicios Conexos para Sistemas Fotovoltaicos Domiciliarios en el Corpus Y Concepción de María, Departamento de Choluteca. Elaborados/revisados los términos de referencia para la supervisión de las obras en Guanaja, Brus Laguna y Choluteca y la supervisión de la Red de Distribución en Brus Laguna. **Apoyo Al Desarrollo Sostenible De Las Energías Renovables:** adquisición de Equipo Especializado y de Informática y Adquisición de Equipo de Cómputo. Servicios de Firma para Apoyo Técnico para la Construcción de Hoja de Ruta Comité Consultivo. Diseño de Mecanismo de Operación para Integración de Sistemas de Energía Renovable y Eficiencia Energética en Viviendas Sociales. **Proyecto de Apoyo al Plan Estratégico de Acceso Universal a la Electricidad** Desarrollo de un plan estratégico de acceso universal a la electricidad definido mediante el diagnóstico de la información georreferenciada.

**SECTOR DE DESARROLLO PRODUCTIVO y RIEGO:** cuenta con **L1,720.4 millones (7%)**, representativo del presupuesto vigente, Los principales rubros de inversión están enfocados en la ejecución de Planes de Negocios. Se registran los siguientes avances físicos: **Integrando La Innovación Para La Competitividad Rural (COMRURAL II)**, Se han aprobado 27 perfiles de negocios que han pasado a la etapa de formulación de plan de

negocios que beneficiaran a un total de 2,132 familias ubicadas en los departamentos de Copán, Ocotepeque, Lempira, Intibucá, Colón, Atlántida, Choluteca, El Paraíso y Francisco Morazán que constituyen el área de influencia del Proyecto, en el marco de las cadenas de valor café especial, ganadería, frutales, cacao fino y hortalizas. **Proyecto de Competitividad Rural en Honduras (COMRURAL)**, Durante el año 2021 se han beneficiado 5,746 productores rurales a través del financiamiento de 32 Planes de Negocios, actualmente el proyecto ha realizado su cierre al 30 de junio de los corrientes. **Proyecto Integral de Desarrollo Rural y Productividad**, Se encuentra realizando los procesos de licitación del componente fortalecimiento productivo y el establecimiento de la alianza con BANHPROVI para la implementación del componente acceso a financiamiento. **Alianza Para El Corredor Seco (GAFSP)**, En cuanto a la asistencia técnica se han impartido 33,954 días cliente a hogares con planes de seguridad alimentaria y negocios agrícolas, de los cuales 10,865 Días/ Cliente, equivalente a 32% fueron brindados a mujeres. Al cierre del segundo trimestre de 2021 se alcanzan 1075 hectáreas bajo riego aprobadas y 748 instaladas, contempladas en Planes de Seguridad Alimentaria y Planes de Negocio Agrícolas. Además, se encuentran en implementación 281 planes de negocio (128 en el Clúster 1 y 153 en el Clúster 2), 176 agrícolas, en los mismos participan 3,393 hogares, de los cuales el 56% son liderados por mujeres. En relación al componente de salud y nutrición, se alcanza un total de 3,372 niños menores atendidos en sesiones de monitoreo de crecimiento como parte de los Planes de Nutrición Comunitaria, a través de Planes de Nutrición Comunitarios y 3,900 hogares con inversiones de higiene. **Alianza Para El Corredor Seco (USAID)**, Se ha brindado asistencias técnicas y capacitaciones a 479 grupos productores mediante 131 rutas, en los Departamentos de Intibucá, La Paz, Lempira, Copán, Ocotepeque y Santa Bárbara. Realizando de esta manera la entrega de insumos agrícolas beneficiando a 9,000 productores. **Proyecto de Desarrollo Agrícola Bajo Riego (PDABR)**, 3 km Líneas de conducción rehabilitadas y construidas, 8 capacitaciones en diversificación agrícola, 12 capacitaciones a Productores(as) de las Asociaciones Regantes. 4 talleres Protección y Conservación de Cuencas. **Proyecto De Competitividad y Desarrollo Sostenible del Corredor Fronterizo Sur Occidental Pro-Lenca**, en Formulación de 65 Planes de inversión, 35 diagnósticos elaborados participativos con las organizaciones beneficiarias.

**SECTOR MODERNIZACION DEL ESTADO:** con una inversión de **L989.3 Millones**, el cual refleja un **(4%)** relacionado al presupuesto vigente, sus avances se encuentran en los proyectos de: **Fortalecimiento Institucional y Operativo de la Administración Tributaria**, se firmó el contrato entre el Servicio de Administración de Rentas y la empresa Gestión Tributaria Territorial S.A. (GTT), para la contratación del Sistema de Información Integrado del Servicio de Administración de Rentas (SIISAR), por un monto de USD\$12,189,500.00, el proyecto de **Modernización Integral de la Gestión de Las Finanzas Públicas** ejecutado por la Secretaría de Finanzas su Avances se muestran en procesos de Infraestructura para la Construcción y Fortalecimiento de los Sistemas (100%), Gestión Analítica de Negocios (100%), Servicios de Capacitación Personal Clave SEFIN (95%), Sistema Centralizador de Ingresos (90%) y Automatización de Procesos RRHH (40%) y el **Proyecto de Modernización del Documento Nacional de Identificación En Honduras "Identificate"** el proyecto ha generado 5,214,111 ciudadanos enrolados a nivel nacional que representa el 95% de la meta de 5,502,433 ciudadanos de los cuales se han recibido 4,736,334 Identidades impresas y hasta la fecha se han entregado 3,240,205 Documentos de Identificación Nacional (DNI), encontrándose en proceso de impresión 477,777 y de correcciones de inconsistencias.

**SECTOR EDUCACIÓN:** con **L972.3 Millones (4%)** relacionado al presupuesto vigente, su inversión está orientada a la cobertura y la calidad de los servicios de educación a fin de potenciar las capacidades para la superación gradual y progresiva de la pobreza. Se resaltan los proyectos más importantes: **Proyecto: "Mejora de la Calidad Educativa para el Desarrollo de Habilidades para el Empleo"**, **Proyecto Joven, (BID 4449/BL-HO. 11,574**

educandos de 272 CEBs reciben servicios educativos atendidos por 672 gestores, a través del Convenio de IHER para la Prestación de Servicios Técnicos con cobertura en centros educativos de tercer ciclo en las comunidades rurales de los departamentos de Intibucá, La Paz, Lempira, Copán, Santa Bárbara y Ocotepeque. **Mejoramiento De La Calidad en la Educación Prebásica En Honduras**, 13 consultorías contratadas para Personal Unidad Coordinadora de Proyecto (UCP), Diseño Programa COMDE, actualmente está en proceso de contratación de especialistas ambiental y social, técnicos en formación permanente, consultoría para especialista en construcciones escolares, para el apoyo de diseño de obras que están reprogramadas para el año 2022 y 2023. **Programa de Mejora de La Infraestructura Escolar (PROMINE/KFW, FASE II)**, 15 ampliaciones de centros educativos atendidos, 4 reparaciones de centros educativos, una construcción de un centro educativo y 9 reposiciones de centros educativos. **Proyecto Inclusión Social a La Educación Superior e Impulso de la Producción Sustentable:** (UNA/PINPROS), Se han construido 2000 metros cuadrados de 6000 (33.22%) programados del proyecto primera etapa de Planta de Aguas Residuales (Lagunas de oxidación excavación); Se han construido 264 metros cuadrados del edificio de planta purificadora de agua; se han construido 360 metros cuadrados del proyecto edificio de planta de granos y cereales construido; se han construido 468 metros cuadrados de 4 Galpones de granja avícola. Equipo: se recibió el 10% de Equipos de procesamiento de productos lácteos, se recibió el 90% de equipos para planta purificadora. **Programa De Infraestructura Para La Seguridad Ciudadana**, 2 ampliaciones de centros educativos rehabilitados y ampliados en el departamento de Atlántida. **Actividad Piloto De Infraestructura En El Occidente De Honduras**. 2 ampliaciones de centros educativos, 1 reposición de centro educativo.

**SECTOR SEGURIDAD CIUDADANA:** con **L576.1 Millones**, el cual refleja un **(2%)** relacionado al presupuesto vigente, los avances físicos están en el **Programa de Convivencia Ciudadana y Mejoramiento de Barrios** Con una ejecución de Obras en Jefatura Policial de Tela, avance físico 2.03%, Jefatura Policial de Olanchito, avance físico 7.38%, Jefatura Policial de Las Vegas, Santa Bárbara avance físico 14.52%, Jefatura Policial de Las Puerta, San Pedro Sula, avance físico 6.5%. **Proyecto Convivencia Y Espacios Seguros Para Los Jóvenes En Honduras**, se inició con el proceso de evaluación para la selección de los municipios de esta fase en conjunto con la Consultora del KfW y la Coordinación del Programa CONVIVIR II.

**SECTOR RECURSOS FORESTAL Y AMBIENTE:** con **L299.1 Millones (1%)**, representativo de su presupuesto vigente, su inversión se destina a Modernización y Conservación Forestal y Medio Ambiente y Mejoras en zonas turísticas y culturales. Se registran los siguientes avances físicos: **Manejo Sostenible de Bosques:** En ejecución 31 planes de restauración que se llevan a cabo en 23 municipios de los departamentos de Francisco Morazán, Comayagua y Yoro, 31 planes, equivalentes a 30,689.44 hectáreas (90.2%), de las 34,000 hectáreas meta global del Programa. **Fortalecimiento del Sistema Nacional de Áreas Protegidas de Honduras- Sinaph (Lifeweb)**, fortalecimiento de capacidades logística y operativas de las oficinas regionales y locales de ICF para la gestión efectiva de las áreas protegidas en el departamento de Cortés, Municipio de San Pedro Sula y en el departamento de Yoro, Municipio de Yoro. **Proyecto Gestión de Riesgos de Desastres**, En el marco del Plan de Atención de Emergencia para COVID-19, se realizaron los siguientes logros: Adquisición de equipo de Traumas para UME-COPECO. Adquisición de equipo de emergencia para UME-COPECO. En el marco del Plan de atención de Emergencias Tormentas ETA/IOTA, se realizó Adquisición de equipo de cómputo para las Dirección General de Prevención, Sistema de Inventarios de Bodegas y COE regionales. Adquisición de repuestos (baterías y fuentes de poder) para estaciones meteorológicas de CENAOS. Adquisición repuestos Satlink SL3-1 SUTRON y tarjetas del transmisor TS-7260 de estaciones sísmicas de CENAOS. Contratación de cuatro (4) consultorías para realizar estudios especializados en: Estudio de Percepción Remota y SIG, Estudio Geológico, Estudio Hidráulico, Estudio Hidrológico. En zonas priorizadas por la Dirección General de Prevención.

**SECTOR AGUA Y SANEAMIENTO:** con una inversión de **L210.8 millones, (1%)**, El Sector Agua y Saneamiento cuenta con un proyecto el cual es ejecutado por la Alcaldía Municipal del Distrito Central. Proyecto para

Fortalecer la Prestación de Agua Potable de Tegucigalpa el cual es financiado por el Banco Mundial cuenta como objetivo optimizar los servicios de agua potable para la ciudad de Tegucigalpa. Actualmente el proyecto se encuentra en el proceso de reingeniería del servicio de agua potable. Asimismo, se avanza en los procesos de Diseños y Estudios para la mejora y traspaso de las represas Laureles, Concepción y Picacho las cuales serán administradas por la Unidad Municipal de Agua Potable y Saneamiento (UMAPS).

**3.4. Proyectos que Finalizan en el año 2021:** Para finales del año 2021, se ha estimado el cierre de 13 proyectos, los cuales finalizan su etapa de inversión, pasando a la etapa de operación, para ello las instituciones encargadas de esta nueva etapa deberán presupuestar anualmente los recursos para el mantenimiento de los proyectos una vez finalizados, para el mantenimiento de los equipos, obras, personal administrativo y gastos recurrente que incidan los proyectos para la generación de los servicios.

La mayoría de los proyectos que finalizan fueron ejecutados por la Secretaría de Infraestructura y Servicios Públicos (INSEP) (5); seguido Inversión Estratégica de Honduras (INVEST-HONDURAS) (3), y el resto en varias instituciones (ver detalle en el cuadro No.3).

**Cuadro No. 3**  
**Proyectos que Finalizan, 2021**

| No. | Institución / Proyecto  | Convenio         | Entregable   |
|-----|---|------------------|--|
|     | <b>0031 - Inversión Estratégica de Honduras (INVEST-HONDURAS)</b>                             |                  |  |
| 1   | Programa de Integración Vial Regional II  | BID-3815/BL-HO   | Las obras de rehabilitación y ampliación a 4 carriles del tramo La Barca-Pimienta alcanzaron un avance físico y financiero del 100% en Diciembre 2020.   |
| 2   | Proyecto Rehabilitación y Mejoramiento del Corredor de Oriente, Carretera Tegucigalpa - Danlí | BID_2470/BL-HO-1 | Alcanzó un avance físico del 100%, rehabilitando y pavimentando con concreto hidráulico 35.3 kilómetros del tramo carretero Neteapa-Danlí, el cual durante su etapa de ejecución se dividió en dos tramos: el primero de 20.40 kilómetros que se encuentra entre Morocelí y Potrerillos y el segundo de 14.9 kilómetros entre Jacaleapa y Danlí. Ambos finalizados y listos para el beneficio de más de 10 mil usuarios que diariamente circulan por esta vía.                                 |
| 3   | Proyecto de Competitividad Rural en Honduras (COMRURAL)                                       | IDA-6046-HN      | El proyecto beneficio a 5,746 productores rurales a través del financiamiento de 32 Planes de Negocios. Se realizó la movilización de Capital privado por USD15.0 millones (AFP+OPR). Por otra parte se Incrementó las ventas de las organizaciones de productores en un 29%. También se realizó el Fortalecimiento e incremento de las alianzas comerciales entre las Organizaciones de productores y nuevos compradores, estableciendo así vínculos formales en nuevos mercados comerciales. |
|     | <b>0041 - Comisión Permanente de Contingencias</b>  |                  |  |
| 4   | 001 - Proyecto Gestión de Riesgos de Desastres  | IDA 5190-HN      | El proyecto ha logrado que en los 20 municipios del Valle de Sula cobertura del PGRD, estos cuenten con 2 medidas de mitigación estructural; 18 municipios seleccionados aprobaron sus Planes  |

**Cuadro No. 3**  
**Proyectos que Finalizan, 2021**

| No. | Institución / Proyecto  | Convenio         | Entregable  |
|-----|---|------------------|---|
|     |   |                  | Municipales de Gestión de Riesgos (PMGR), Planes Municipales de Ordenamiento Territorial (PMOT) y los Planes de Emergencia Municipal (PEM); se capacitó al personal de técnico de las municipalidades y líderes locales y se realizó la construcción de obras de mitigación tales como 18 Canalizaciones aguas pluviales, Construcción de 4 Colectores de Aguas, Construcción de 2 Muros de Gaviones y Construcción de 8 Cajas puente |
|     | <b>0120 - Secretaría de Infraestructura y Servicios Públicos</b>  |                  |   |
| 5   | Construcción a Cuatro (4) Carriles del Bulevar de Comayagua, Etapa II: Estación 2+500 hacia Desvío de Ajuterique, con una Longitud Aproximada de 1 Km, Localizado en la Ciudad de Comayagua, Departamento de Comayagua.                           | FN-INSEP-23441-1 | Construcción de bulevar de cuatro carriles de 1 kilómetro de longitud en la ciudad de Comayagua   |
| 6   | Construcción y Pavimentación de Calles en los Departamentos de: Valle, Comayagua, Intibucá, El Paraíso, Lempira, Copán, Ocotepeque, Atlántida, Colón, La Paz, Yoro, Francisco Morazán, Olancho, Choluteca, Cortés, Santa Bárbara.                 | FN-24002-1       | 31 tramos de pavimento hidráulico de 4000 PSI de aproximadamente 280 metros lineales para hacer un total 8,680 metros lineales  |
| 7   | Reconstrucción del Puente Sobre el Río Jocomico, con una Longitud Aproximada de 25.4 ml, Ubicado en el Municipio de La Encarnación Departamento de Ocotepeque.  | FN-24020-1       | Reconstrucción del Puente Sobre el Río Jocomico, con una Longitud Aproximada de 25.4 ml, en la Encarnación, Ocotepeque  |
| 8   | Construcción y/o Rehabilitación de Obras de Drenaje en los Departamentos de Francisco Morazán y Lempira   | FN-24057-1       | 31 tramos de pavimento hidráulico de 4000 PSI de aproximadamente 280 metros lineales para hacer un total 8,680 metros lineales  |
| 9   | Obras de Construcción de Pavimentos de Concreto Hidráulico en Vías Urbanas en los Departamento Paraíso, Cortes, Olancho, Copan, La Paz, Francisco Morazán, Santa Bárbara, Intibucá, Valle, Atlántida, Ocotepeque, Lempira, Comayagua y Choluteca. | FN-24084-1       | 2 cajas puente de aproximadamente 15 y 12 metros lineales de longitud cada una  |
|     | <b>0144 - Programa de Nacional de Desarrollo (PRONADERS)</b>  |                  |   |
| 10  | Proyecto de Energía Renovable para el Desarrollo Rural Sostenible (Pro-Energía Rural)   | EDCF No. HND-5   | El proyecto dejará la instalación de 2,347 Sistemas Fotovoltaicos (SFV) y 59 Juntas de Energía(JE), en los 18 municipios delos 4  |

**Cuadro No. 3**  
**Proyectos que Finalizan, 2021**

| No. | Institución / Proyecto  | Convenio       | Entregable  |
|-----|---|----------------|---|
|     |   |                | departamentos de Lempira, Santa Bárbara, Intibucá y La Paz.   |
|     | <b>0240 - Secretaría de Desarrollo e Inclusión Social</b>   |                |   |
| 11  | Programa de Apoyo a la Red de Inclusión Social con Prioridad en Occidente                           | BID 3723/BL-HO | <b>1.-</b> 137,074 Transferencia Monetarias Condicionadas entregas, beneficiando a 445,030 hogares.<br><b>2.-</b> Implementación del Piloto denominado Emprendiendo una Vida Mejor (ENVIDA), beneficiando a 1,685 hogares en los Departamentos de Copán, El Paraíso, Lempira y la Paz.<br><b>3.-</b> Levantamiento de Ficha Socioeconómica Única (FSU) a 49,566 familias. |
|     | <b>0803 - Empresa Nacional Portuaria</b>  |                |   |
| 12  | Construcción de Obras de Facilitación de Acceso al Recinto Portuario en Puerto Cortés               | FP-23771       | Un patio de estacionamiento de contenedores y equipo pesado, oficinas para atención en patio, un campo polideportivo para uso de los empleados de la ENP, Dictamen Técnico ya firmado de ampliación hasta 4/08/2021.  |
|     | <b>0703 Universidad Nacional de Agricultura</b>   |                |   |
| 13  | Proyecto de Inversión Social a la Educación Superior e Impulso de la Producción Sustentable PINPROS | BCIE 2069      | Construcción de Granja Avícola en la UNAG, 355 metros cuadrados; Equipamiento de la Planta Purificadora de Agua en la UNAG, 100% equipos entregados.  |
|     | <b>Total General</b>  |                |   |

Fuente: Unidades Ejecutoras de Proyectos

### Costos Operativos y Sostenibilidad para el año 2022

Los costos operativos son aquellos en los que se incurre durante el proceso de producción del bien u operación del servicio correspondiente al objetivo del proyecto, una vez realizada la inversión. **Proyectos en etapa de Implementación:** para aquellos proyectos que finalizan su etapa de ejecución, y entran a su etapa de Implementación la institución rectora deberá priorizar y/o Formular dentro del presupuesto de la institución los gastos de funcionamiento para su operación a fin mantener la operatividad y los beneficios generados o inducidos por el proyecto.

### IV. PERSPECTIVAS DE INVERSIÓN 2022

El Plan de Inversión Pública recomendado para el periodo **2022** se orienta a contribuir a reactivar la economía, a la generación de empleo, y mejorar la calidad de vida y el bienestar de la población vulnerable, el cual han sido afectadas fuertemente por las medidas de restricción por la pandemia y los fenómenos naturales ETA y IOTA. Sin embargo, el Gobierno de Honduras continúa realizando esfuerzos importantes en el financiamiento de programas y proyectos orientados a la rehabilitación y reconstrucción de obras en las zonas afectadas por los fenómenos naturales, así como contribuir en atender la emergencia sanitaria por el COVID-19.



Como parte de la estrategia de consolidación fiscal, que ha venido implementando el Gobierno de Honduras en los últimos años, para el año 2022 se prioriza un monto para Inversión Pública de **L. 23,384.5 millones**, orientado a la ejecución de programas y proyectos en los sectores prioritarios de Carreteras, para el incremento de la productividad y competitividad y Desarrollo Productivo y Protección Social que permita fomentar el trabajo local a través de la generación de empleo de mano de obra especializada y no especializada, contribuir con el mejoramiento de caminos secundarios y terciarios contenidos en el Plan de Infraestructura Vial, con el fin de preparar los caminos de acceso a la comercialización del sector productivo, generando alrededor de **794,223** empleos directos, representando el **3.4%** respecto al PIB proyectado para el año 2022 (L.680,058.4 millones) y el **7.5%** respecto al Presupuesto Total de Ingresos y Egresos de la República (L.309,186.7 millones).

Del monto Global de Inversiones Públicas recomendado para el año 2022 **L23,384.5 millones** incluye el Programa de Inversiones Públicas con un monto de **L10,196.2 millones**, las inversiones a realizarse en proyectos bajo la modalidad de Asociaciones Público Privadas (APP) (**L3,404.4 millones**), el Programa Vida Mejor (**L4,500.0 millones**), el Plan de Infraestructura Vial (**L3,000.0 millones**), las inversiones a través de Fideicomiso FINA (**L1,087.3 millones**), Fideicomiso de Infraestructura de las Islas de la Bahía (**L50.0 millones**), Fideicomiso Nacional de Apoyo y Promoción del Deporte (**L100.0 millones**), y Fideicomiso Mejoramiento de la Infraestructura Vial de los Departamentos de Colón y Atlántida (**L39.2 millones**), La Inversión Pública representa el **7.5%** del proyecto de Presupuesto total de Egresos e Ingresos de la República para el año 2022 (L.309,186.7 millones), el cual refleja una disminución del 3% (**L638.9 millones**) para la ejecución de proyectos de inversión, respecto al año 2021 (**L24,023.4 millones**).

Para el ejercicio fiscal 2022, la Inversión Pública la conforman 75 proyectos del Programa de Inversión Pública, 6 proyectos de APP y 6 Programas estratégicos de Gobierno (Vida Mejor, Infraestructura Vial, FINA e Infraestructura de las Islas de la Bahía, Infraestructura Vial de Colón y Atlántida, Fideicomiso en apoyo del Deporte), para una ejecución total de **87 proyectos**.

Se prevé el inicio de **nuevas intervenciones** de proyectos, que vendrán a contribuir con la reactivación económica del país, como ser: Proyecto de Inclusión Económica y Social de Pequeños Productores Rurales en la Región Noreste de Honduras (PROINORTE) (SAG); Ampliación del Sistema de Abastecimiento de Agua Potable en la Ciudad de Gracias, Departamento de Lempira, (SEDECOAS/FHIS); Proyecto Manejo Integrado de La Biosfera del Rio Plátano (ICF); Proyecto de Clasificación y Digitalización de Fondos Documentales (IHAH); Mejora de la Eficiencia en la Gestión de la Informática en Salud en Honduras (SESAL), Construcción de Pavimentos de Concreto Hidráulico en Vías Urbanas en los Departamentos de El Paraíso, Cortés, Olancho, Copán, La Paz, Francisco Moranza, Santa Bárbara, Intibucá, Valle, Atlántida, Ocotepeque, Lempira, Comayagua, Yoro, Colón y Choluteca (INSEP).

#### 4.1 Inversión Pública por Institución

Cuadro No. 04  
**Resumen Institucional del Programa de Inversión Pública, 2022**  
Cifras en Lempiras

| INSTITUCIÓN   | No. Proyectos | Año 2022 | % Participación |
|---|---------------|----------|-----------------|
| Empresa Nacional de Energía Eléctrica (ENEE)                              | 5             | 2,210.6  | 9%              |
| Secretaría de Desarrollo Comunitario, Agua y Saneamiento (SEDECOAS -FHIS) | 7             | 1,743.8  | 7%              |
| Inversión Estratégica de Honduras (INVEST-HONDURAS)                       | 8             | 1,464.9  | 6%              |

Cuadro No. 04  
**Resumen Institucional del Programa de Inversión Pública, 2022**  
 Cifras en Lempiras

| INSTITUCIÓN  | No. Proyectos | Año 2022        | % Participación |
|--|---------------|-----------------|-----------------|
| Agencia Estratégica de Proyectos Productivos, Ambientales y Sociales de Honduras (AEPAS H) | 7             | 1,339.9         | 6%              |
| Secretaría de Desarrollo e Inclusión Social (SEDIS)  | 2             | 433.4           | 2%              |
| Secretaría de Educación (SEDUC)  | 2             | 401.4           | 2%              |
| Secretaría de Agricultura y Ganadería (SAG)  | 4             | 308.5           | 1%              |
| Varias Instituciones   | 40            | 3,302.1         | 14%             |
| <b>Subtotal PIP</b>  | <b>75</b>     | <b>11,204.6</b> | <b>48%</b>      |
| Reducción de la Pobreza  | 1             | 4,500.0         | 19%             |
| Programa de Infraestructura Vial   | 1             | 3,000.0         | 13%             |
| Proyectos Financiados Bajo Modalidad APP   | 6             | 3,403.4         | 15%             |
| FINA   | 1             | 1,087.3         | 5%              |
| Infraestructura de las Islas de la Bahía   | 1             | 50.0            | 0%              |
| Mejoramiento de la Infraestructura Vial de los Departamentos de Colón y Atlántida          | 1             | 39.2            | 0%              |
| Fideicomiso Nacional de Apoyo y Promoción del Deporte                                      | 1             | 100.0           | 0%              |
| <b>Sub Total APP + Fideicomisos</b>  | <b>12</b>     | <b>12,179.9</b> | <b>52%</b>      |
| <b>Total General</b>   | <b>87</b>     | <b>23,384.5</b> | <b>100%</b>     |

Fuente: SNIPH/ Dirección de Fideicomisos/ Dirección de Contingencias Fiscales/ Superintendencia de Alianza Público Privada (SAPP).

El Programa de Inversión Pública a Nivel Institucional de acuerdo al Cuadro No. 4 muestra que el mayor monto de inversión está representado por la Empresa Nacional de Energía Eléctrica (ENEE), con **L2,210.6 millones (9%)**; seguido el Fondo Hondureño de Inversión Social (FHIS) **L1,743.8 millones (7%)**, apoyando en su mayoría para la construcción de centros escolares y la ejecución de proyectos sociales en apoyo a las comunidades para la (red de agua potable, alcantarillado, alumbrado público, equipamiento social y pavimentación), siguiéndole Inversión Estratégica de Honduras (INVEST-HONDURAS) con **L1,464.9 millones (6%)**; en su mayor parte para la ejecución de proyectos carreteros y agrícolas, siguiéndole la Agencia Estratégica de Proyectos Productivos, Ambientales y Sociales de Honduras (AEPAS-H) **L1,339.9 millones**, la Secretaría de Infraestructura y Servicios Públicos con **L776.2 millones** y la Secretaría de Agricultura y Ganadería (SAG) con **L 676.2 millones**, ambas con un **3%**, en apoyo a la Construcción de 72 sub proyectos de pavimentación de 310 metros lineales cada uno en 16 departamentos del país, así como la producción agrícola y seguridad alimentaria, respectivamente.

**Grafico No. 2**  
**Inversión Pública Por Sector Público 2022**  
 Incluye: APP, Infraestructura Vial y Fideicomiso Vida Mejor  
 Presupuesto Recomendado (L23,384,515,350)

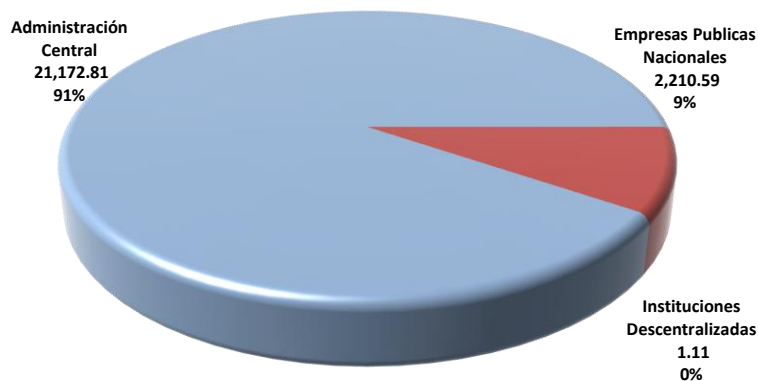

Asimismo, se detalla los montos para 3 Programas estratégicos de Gobierno (Vida Mejor, Programa de Infraestructura Vial y FINA), más 6 proyectos de APP que incluyen los corredores Lenca, Centro Cívico,

Aeropuerto Palmerola y obra de Siglo XXI, Represa el Tablón ; y así como el fideicomiso de infraestructura de las Islas de la Bahía, Fideicomiso Nacional de Apoyo y Promoción al Deporte y el Fideicomiso Mejoramiento de la Infraestructura Vial de los Departamentos de Colón y Atlántida, **para la ejecución total de 87 proyectos para el 2022.**

**Grafico No. 3**  
**Inversión Pública Sectorial 2022**  
**Incluye: APP, Infraestructura Vial y Fideicomiso Vida Mejor**  
**Presupuesto Recomendado (L23,384,515,350)**

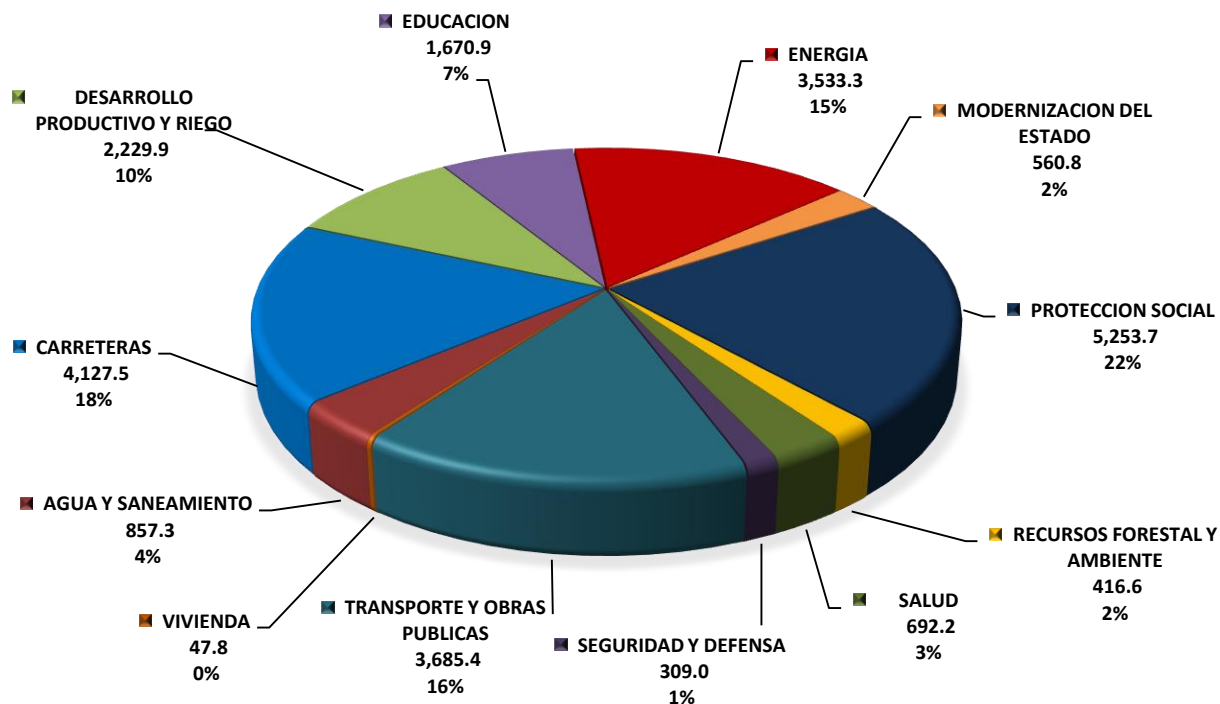

#### 4.2 Inversión Pública Sectorial

A nivel sectorial el **Sector Protección Social**, es el que concentra la mayor cantidad de recursos para el año 2022, con un **22%** de representación (**L5,253.7 millones**) incluye el fideicomiso Vida Mejor, seguido el **Sector de carreteras** con un **18%** (**L4,127.5 millones**) para la rehabilitación, construcción y ampliación de carreteras de las inversiones programadas, incluye el fideicomiso de Fondo Vial, proyectos APP, Siguiéndole el **Sector de Transporte y Obras Públicas** con **16%** de participación (**L3,685.4 millones**) incluye la construcción del aeropuerto de Palmerola, Centro Cívico, Infraestructura para los departamentos de Atlántida y Colón, fideicomiso del Deporte, seguidamente el **Sector Energía** con **15%** de participación (**L3,533.3 millones**), seguidamente el **Sector Productivo y Riego** con un **10%** (**L2,299.9 millones**), el Sector Educación con **7%** de participación (**L1,670.9 millones**), Seguido **Sector Agua y Saneamiento** (**L857.3 millones**) con **4%**, el **Sector Salud** con **3%** de participación (**L692.2 millones**), el **Sector de Modernización del Estado** con **2%** de participación (**L560.8 millones**), la diferencia se reparte en el resto de Sectores, según el Gráfico No. 3.

### 4.3 Tipo de Inversión

De acuerdo a la tipología de inversión La Inversión Pública se clasifica en Inversión Real y Desarrollo Humano; **la mayor Inversión Real** se ejecuta en programas y proyectos en el campo de Carreteras, Energía, Desarrollo Productivo, Transporte y Obras Públicas para favorecer a la población con la prestación de servicios y provisión de bienes, ascendiendo a **L15,792.9 millones** que representa el **67.5%** del total, y la Inversión en **Desarrollo Humano** que concentra un monto de **L7,591.6 millones** que representa el **32.5%**, para la ejecución de proyectos sociales, como ser: Salud, Educación, Protección Social y Seguridad Ciudadana.

**Inversión Pública 2022 por Tipo de Inversión**  
Cifras en Millones de Lempiras



### 4.4 Financiamiento de la Inversión

**Presupuesto Programado**  
**L23,384.5 Millones**

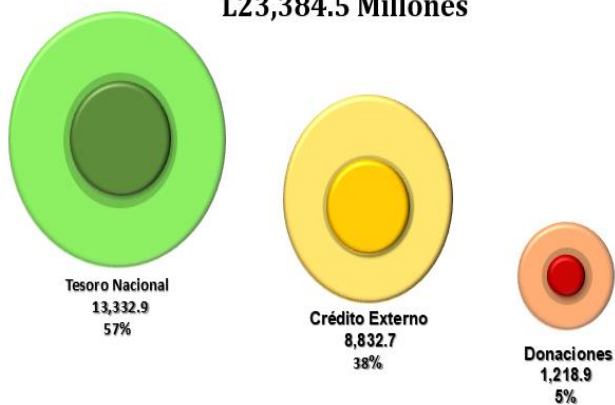

El total de la Inversión Pública **L23,384.5 millones**, el **57% (L13,332.9 millones)**, es financiado con **Fondos Nacionales** que incluye la ejecución proyectos del Programa de Inversión Pública, proyectos ejecutados bajo modalidad APP y Fideicomisos, Programas Vida Mejor; Fina, Infraestructura Vial, Infraestructura Islas de la Bahía, Infraestructura para los departamentos de Atlántida y Colón, y apoyo a la Promoción del Deporte. **El 38% (L8,832.7 millones)** por **crédito externo**, recursos programados en base a los **techos macroeconómicos** y a la **política de Endeudamiento Público** a través de los

**Organismos Multilaterales y Bilaterales**, y la diferencia de **5% (L1,218.9 millones)** de donaciones, concentrándose en los principales Organismos multilaterales como el BID, BCIE, Banco Mundial, OPEC y los bilaterales representados Corea, JICA, el Gobierno de los Estados Unidos, entre otros.

### 4.5 Principales Metas a Nivel de Sectores para Reactivación Económica, 2022

**El Plan de Inversión Pública**, como el instrumento de planificación más importante, permite llevar a la práctica las políticas, planes, estrategias, programas y proyectos orientados a mejorar la calidad de vida de la población hondureña, haciendo uso óptimo de los recursos del Estado.

La expectativa de la Inversión Pública contribuirá a revertir la desaceleración de la actividad económica, así como a compensar las pérdidas de empleo e ingresos de las familias. Para ello, se destinarán recursos a diversos

sectores prioritarios para la ejecución de proyectos que reactiven la economía y la generación de empleo, orientado a la Rehabilitación y Reconstrucción. La responsabilidad de ejecutar estos recursos es de las Instituciones del Sector Público a través de los sectores económicos siguientes:

## INFRAESTRUCTURA PRODUCTIVA

- **CARRETERAS:** se invertirán **L.4,127.5 millones, (17.7%)**. Incluye el Plan de Infraestructura Vial que contempla la rehabilitación y mantenimiento de la red vial pavimentada y no pavimentada de caminos secundarios y terciarios, para facilitar el acceso a la comercialización y conectividad por **L.3,000.0 millones**. Las intervenciones incluyen la ejecución de proyectos de construcción de carreteras ejecutados a través de INVESTH e INSEP para la, construcción de pavimentos en Vías Urbanas (310 metros lineales) en 16 Departamentos. Estudios y Diseño de ingeniería para la construcción de 5. Kilómetros de 4 carriles en el libramiento del Anillo Periférico CA-5 Sur de la ciudad capital. 8,500 metros lineales, en la rehabilitación de calles pavimentadas con concreto hidráulico en 16 departamentos del país, en las zonas afectadas por el paso de las Tormentas Tropicales ETA e IOTA, y la rehabilitación en el Corredor de Occidente.
- **DESARROLLO PRODUCTIVO y RIEGO:** se destinan **L 2,230.0 millones (9.5%)** para la ejecución de 10 proyectos, a través de la SAG, INVESTH; se programa la realización de 211 Planes de Negocio, a través del Programa de Competitividad Rural (COMRURAL II), PROLENCA y Proyecto de Inclusión Económica y Social de Pequeños Productores Rurales en la Región Noreste (PROINORTE), impulsando las cadenas productivas de café, papa, banano, maíz, yuca, cítricos, y arroz. Rehabilitación de 20 líneas de conducción tuberías para sistemas de riego instalado en parcelas de tierra agrícola, 7,604 hectáreas de riego en el departamento de Comayagua, Yoro y Francisco Morazán en cítricos, frijoles cacao y banano., con el Programa de Desarrollo Agrícola Bajo Riego (PDABR), y el; 80 estaciones de bombeo y equipamiento para riego, en las parcelas agrícolas de los productores de la asociación de regantes del Valle de Jamastrán. Se beneficiarán 5,933 en la Provisión de tecnologías, asistencia técnica productiva y acceso al financiamiento de la población beneficiaria con el proyecto Integral de Desarrollo Rural y Productividad. Asimismo, se realizan los estudios para la construcción de represas multipropósitos.
- **AGUA Y SANEAMIENTO:** Se invertirán **L857.3 Millones** para la ejecución de 5 proyectos de Fortalecimiento del Abastecimiento de Agua Urbana que contempla Implementación de 12 Prestadores de Servicio de agua potable en las zonas urbanas, 3 Planes de Rehabilitación de proyectos de agua potable, Planes de emergencia para ayuda a 30 municipalidades, Fortalecimiento de la Prestación de servicio de Agua Potable de Tegucigalpa en las 3 plantas de tratamiento de las Represas Concepción, el Picacho y los Laureles, Y Mejoramiento de la Prestación del servicio de agua mejorada. Ampliación del Sistema De Abastecimiento De Agua Potable En La Ciudad De Gracias, Lempira, y la Seguridad Hídrica en el Corredor Seco (Choluteca, FM, Intibucá, La Paz y Valle).
- **TRANSPORTE, Y OBRAS PÚBLICAS:** se prioriza la inversión de **L3,685.4 millones** para proyectos bajo la modalidad Publico Privada, como ser: Centro cívico, Aeropuerto Palmerola, rehabilitación de Aeropuertos (Islas de la Bahía, la Ceiba y S.PS.); Obras de Construcción de tres cajas puente y dos sistemas de drenaje pluvial, como proyectos para la recuperación y reconstrucción resiliente e inclusiva por la Emergencia a Causa de Ciclones Tropicales Eta e Iota en Honduras, con la realización de 93 obras de infraestructura urbana (Caminos, Centros de Salud, Puentes y centros educativos, mantenimiento de los causes de los ríos, muros de contención).

**RECURSOS FORESTALES Y AMBIENTE:** se continua las intervenciones en apoyo al cambio climático, con una inversión de **L.416.6 millones** destinados a la restauración del bosque de pino de 3,913.39 Hectáreas afectadas por el gorgojo , a través del Programa Manejo Sostenible de Bosques,

beneficiando a 4,836 personas con el Programa de Restauración de Bosques Resilientes al Clima y Silvicultura para la Sostenibilidad de los Servicios Ecosistémicos Relacionados con El Agua, Sistema Nacional de Áreas Protegidas, Manejo Integrado de la Biosfera del Río Plátano.

## PROTECCION SOCIAL

- **SALUD:** se invertirán **L 692.2 millones**, priorizando el Acceso y el refuerzo de la Vacuna Contra Covid 19 a la población elegible, y Proyecto de Mejora de La Gestión y Calidad de los Servicios de Salud Materno-Neonatal para la atención de 425,045 personas mediante gestores de primer y segundo nivel, 20 Regiones Sanitarias y Hospitales dotados de Equipo de Protección Personal (EPP) y Equipo crítico. Se prioriza el proyecto Mejora de la Eficiencia en la Gestión de la Informática en Salud en Honduras.
- **EDUCACION** Se invertirán **L 1,670.9 millones** en el sector Educación con la intervención en **213** Centros de Educación Básica (CEB) (mejorados y rehabilitados), a través del proyecto PROMINE, Proyecto Joven con la capacitación y formación de docentes, mejora de la curricula educativa, y el Programa de Mejoramiento Integral de la Infraestructura y Formación Educativa en Honduras con 92 Diseños para la reparación o ampliación de Centros Educativos). Con el proyecto de Mejoramiento de la Calidad en la Educación Pre básica en Honduras, se prioriza la Adquisición de 14,012 paquetes educativos para CEPB.
- **PROTECCIÓN SOCIAL:** se priorizan las acciones en apoyo al Bienestar de la Población vulnerable y mejorar la calidad de vida con un monto de **L.753.7 millones**, a través de los programas: Sistema Integral de Protección Social, el Proyecto de Apoyo a Poblaciones Vulnerables afectadas por Coronavirus, Bono de Alivio a Familias Vulnerables Afectadas por Fenómenos Naturales Producto del Cambio Climático. (Bono Vida Mejor), a través de las **Transferencia Monetaria Condicionada (TMC)**, con corresponsabilidad en Salud y Educación, beneficiando alrededor de 537,519 hogares.
- Se continúa con el apoyo al Programa **Fondo de Solidaridad y Protección Social para la Reducción de la Pobreza (FRP)** con **L. 4,500.0 millones**, con la intervención en Acceso a Vivienda saludable y completa, ecofogones, Generación de Empleo con chamba vivís mejor, Transferencias Monetarias Condicionadas (TMC), acceso a créditos a emprendedores, Merienda Escolar, ayuda a grupos vulnerables, tercera edad (Bolsa Solidaria), crédito solidario, Criando con Amor, Guías de Familia, bono a personas discapacitadas, programas agrícolas.
- **SEGURIDAD CIUDADANA:** con una intervención de **L. 309.0 millones**, a través del Programa de Convivencia Ciudadana y Mejoramiento de Barrios, con la Construcción y Supervisión de Cuatro (4) Jefaturas Policiales en: San Pedro Sula/Cortés, Las Vegas/Santa Bárbara, Olanchito/Yoro y Tela/Atlántida, así como obras de beneficio social en el mejoramiento de 5 Barrios Urbanizados: Construcción de Sistemas de Agua Potable, Alcantarillado, Sistema Vial, Mitigación de Riesgos, Drenaje Pluvial y Equipamiento Social, 12 Secciones Deportivas Operando, centros recreativos y 75 Jóvenes Capacitados en Emprendimientos, beneficiando a 6870 personas.

## SUB SECTOR ENERGIA: Generación, Transmisión y Distribución

- Se invertirá un monto de **L3,533.3 Millones (15.1%)**, un Sistema de Medición Comercial para la Red de Transmisión Nacional, ampliación de la infraestructura de transmisión de energía, sistemas fotovoltaicos domiciliarios, a través de los proyectos de transmisión de energía, Mercado eléctrico regional y de generación, como el proyecto de rehabilitación y Repotenciación de la Central Hidroeléctrica Cañaverl Río Lindo, y en transmisión el proyecto de Transmisión de energía Eléctrica.

## MODERNIZACION DEL ESTADO

- Inversión de **L560.8 Millones** incluye la implementación de proyectos orientados a la transformación digital, con el proyecto Agenda Digital en 260 Centros Educativos Equipados y Conectados a la Red de Banda Ancha, beneficiando a 7,800 educandos, 20 Centros de Salud beneficiando a 400 personas, Modernización Integral de la Gestión de las Finanzas Públicas para eficientizar procesos, Beneficiando a 4,370 usuarios, y el proyecto Fortalecimiento Institucional y Operativo de la Administración Tributaria del Sistema integrado e implantado de administración tributaria (SIISAR).

### 4.6 Inversión Pública por Departamentos año 2022

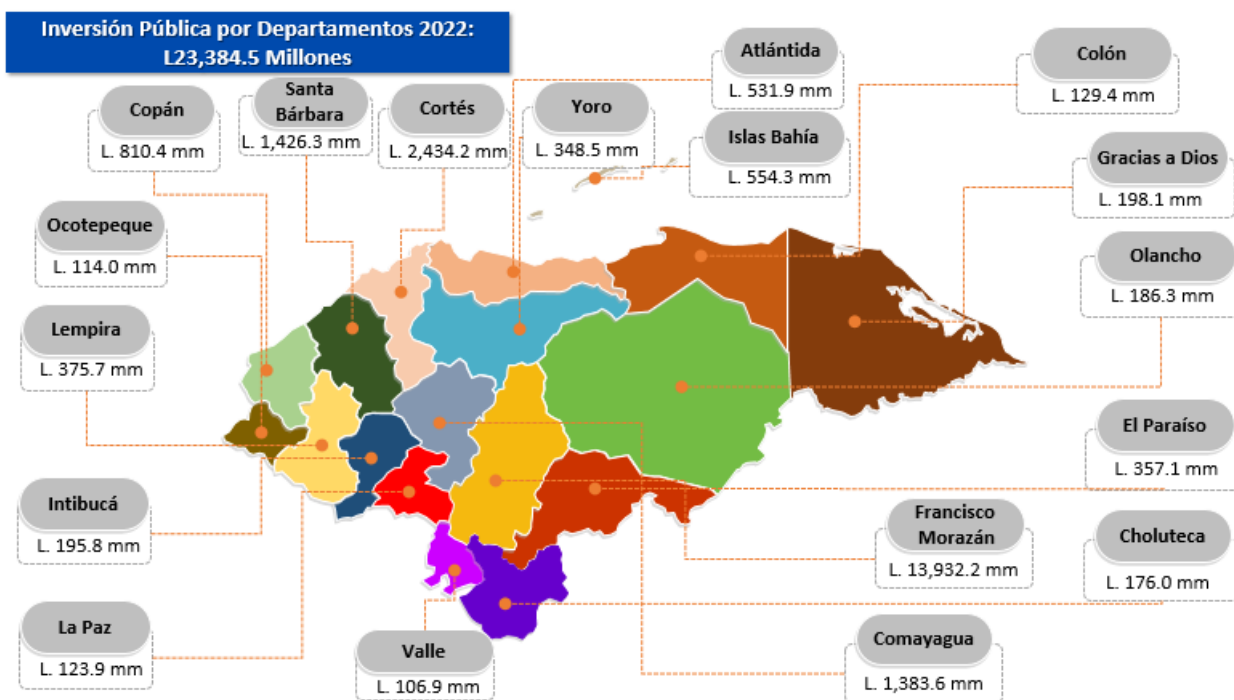

El Plan de Inversión Pública propuesto para el Año 2022, considera los Programas y Proyectos de Inversión Pública, Inversiones APP y los Fideicomisos de Inversiones y Asignaciones (FINA), Vida Mejor, Infraestructura Vial y Fideicomiso de Infraestructura de Islas de la Bahía, Fideicomiso de Infraestructura para los departamentos de Atlántida y Colón, Fideicomiso en apoyo a la Promoción del Deporte; alcanzando el monto total del Plan de **L23,384.5 millones**. Este Plan de Inversión concentra el **86% (L. 19,986.7 millones)** en los Departamentos de Francisco Morazán, Cortés, Santa Bárbara, Comayagua y Copán. el siguiente **9% (L. 2,167.5 millones)** corresponden a las asignaciones previstas para los Departamentos de Islas de la Bahía, Lempira, Atlántida, El Paraíso y Yoro; el restante **5% (L. 1,230.4 millones)** se distribuyen en Gracias a Dios, Intibucá, Olancho, Choluteca, Colón, La Paz, Ocatepeque y Valle

Cabe mencionar que, para efectos de este apartado, no se cuenta con el detalle de las asignaciones por Departamento para el Fideicomiso de Infraestructura Vial, el cual cuenta con asignación de **L3,000.0 millones**.

## V. GESTIÓN DE LA INVERSIÓN PÚBLICA

Durante la ejecución de programas y proyectos, se presenta una serie de obstáculos que limitan la normal ejecución de los mismos, en términos físicos y financieros, sin cumplir el objetivo esperado y por ende la ausencia de impacto en la población meta. Entre los problemas y acciones relevantes sobresalen:

| Área                      | Problemas  | Acciones   |
|---------------------------|--|--|
| Técnica                   | Debilidad en el ciclo de pre inversión, lo que se traduce en la modificación o reformulación de los proyectos, incrementando el costo de los mismos, teniendo que ser cubiertos por el Gobierno.   | Se debe dar mayor importancia a la elaboración de los diseños y estudios de proyectos, pasando por todos los niveles de pre inversión: idea, perfil, pre factibilidad y factibilidad; y de acuerdo a la Guía metodológica de Formulación de proyectos de Inversión de la DGIP. |
|                           | La inadecuada planificación por parte de las unidades ejecutoras de proyectos, ocasiona reprogramación de metas, lo que implica solicitar al Organismo Financiador su No Objeción (en caso de los préstamos), ocasionando retrasos en la ejecución | Brindar por parte de la DGIP, asistencia técnica a las instituciones gubernamentales en la identificación, formulación y evaluación de proyectos.  |
|                           | Lentos procesos de adquisiciones y contrataciones, desfasando la ejecución oportuna de los proyectos.  | Realizar una revisión de los posibles puntos débiles en los procesos de adquisiciones, a lo interno de las instituciones ejecutoras de proyectos así como prever tiempos para cada proceso y tomar en cuenta los tiempos que estipulan los organismos de financiamiento.       |
| Administrativa-Financiera | Desfase de la ejecución, considerando la tardía presentación de estimaciones de avance por parte de los proveedores.   | Identificar mecanismos de control para establecer tiempos de entrega en los informes de estimaciones, tratando de programar los pagos de acuerdo al tiempo que corresponde.  |
|                           | El proceso de cumplimiento de condiciones previas para que declaren vigente el préstamo los organismos financiadores y el cumplimiento de condiciones previas al Segundo desembolso, es lento.   | La Unidad Ejecutora responsable Así como las máximas autoridades de las instituciones ejecutoras con el apoyo de la SEFIN, deben dar un seguimiento puntual para mejorar dichos procesos.  |
|                           | Falta de un mecanismo para acelerar las exoneraciones de impuestos que están sujetos los proyectos de inversión  | Implementar acciones con la Dirección General de Franquicias Aduaneras, para mejorar la atención a las gestiones de proyectos y otorgar una respuesta oportuna a las unidades ejecutoras.  |
| Legal                     | Retrasos en la formalización de contratos de construcción y supervisión, derivados del pago de derecho de vía y paso de servidumbre en el caso de líneas de transmisión.   | Establecer e implementar una adecuada estrategia legal de negociación para liberar el derecho de vía de los tramos en construcción.<br>Aplicación de la Ley Especial para la Simplificación de los Procedimientos.   |



**SECTOR PÚBLICO**  
**INVERSIÓN PÚBLICA POR:**  
**SECTOR / INSTITUCIÓN / PROYECTO / ENTREGABLE**  
**GESTIÓN: 2022**

Cifras En Lempiras

| SECTOR / INSTITUCION/ PROYECTO   | ENTREGABLE O META 2022  | MONTO                |
|--|---|----------------------|
| <b>AGUA Y SANEAMIENTO</b>  |   | <b>857,281,720</b>   |
| <b>0449 - Servicios Financieros de la Administración Central</b>   |   | <b>28,693,301</b>    |
| “PROGRAMA DE AGUA POTABLE Y SANEAMIENTO EN HONDURAS”,  |   | 28,693,301           |
| <b>0022 - Fondo Hondureño de Inversión Social</b>  |   | <b>193,172,460</b>   |
| Ampliación Del Sistema De Abastecimiento De Agua Potable En La Ciudad De Gracias, Departamento De Lempira  | 25% Avance de 1 Sistema de Abastecimiento de Agua Potable   | 193,172,460          |
| <b>0031 - Inversión Estratégica de Honduras (INVEST-HONDURAS)</b>  |   | <b>154,439,673</b>   |
| Fortalecimiento del Abastecimiento de Agua Urbana  | Implementación de 12 Prestadores de Servicio de agua potable en las zonas urbanas, 3 Planes de Rehabilitaciones proyectos de agua potable, Planes de emergencia para ayuda a 30 municipalidades | 80,083,763           |
| PROYECTO DE SEGURIDAD HIDRICA EN EL CORREDOR SECO DE HONDURAS  | Mejoramiento de la Prestación del servicio de agua mejorada y fortalecimiento de la gobernanza del agua   | 74,355,910           |
| <b>1801 - Alcaldía Municipal del Distrito Central</b>  |   | <b>480,976,286</b>   |
| Proyecto para Fortalecer la Prestación de Agua Potable de Tegucigalpa  | Tres plantas de tratamiento de agua potable operando al 95% de su capacidad en la ciudad de Tegucigalpa   | 480,976,286          |
| <b>CARRETERAS</b>  |   | <b>4,127,476,324</b> |
| <b>0449 - Servicios Financieros de la Administración Central</b>   |   | <b>295,400,000</b>   |
| CONSTRUCCIÓN DE PAVIMENTOS DE CONCRETO HIDRÁULICO EN VÍAS URBANAS EN LOS DEPARTAMENTOS DEL PARAÍSO, CORTÉS, OLANCHO, COPÁN, LA PAZ, FRANCISCO MORANZA, SANTA BÁRBARA, INTIBUCÁ, VALLE, ATLÁNTIDA, OCOTEPEQUE, LEMPIRA, COMAYAGUA, YORO, COLÓN Y CHOLUTECA. | Construcción de 72 proyectos de pavimentación de 310 metros lineales cada uno en 16 departamentos del país  | 190,400,000          |
| CONSTRUCCIÓN Y REHABILITACIÓN VIAL CON CONCRETO HIDRÁULICO DEL TRAMO CARRETERO: "LIMONES - POZO ZARCO - SALAMÁ, FASE I (18.4 KM)   | NO SE VAN A INCLUIR EN PIP 2022   | 75,000,000           |

**SECTOR PÚBLICO**  
**INVERSIÓN PÚBLICA POR:**  
**SECTOR / INSTITUCIÓN / PROYECTO / ENTREGABLE**  
**GESTIÓN: 2022**

Cifras En Lempiras

| SECTOR / INSTITUCION/ PROYECTO  | ENTREGABLE O META 2022   | MONTO                |
|---|--|----------------------|
| PROYECTO CONSTRUCCIÓN CON CONCRETO HIDRÁULICO DEL TRAMO CARRETERO: "CIFUENTES - TROJES"   | NO SE VAN A INCLUIR EN PIP 2022  | 30,000,000           |
| <b>0031 - Inversión Estratégica de Honduras (INVEST-HONDURAS)</b>   |  | <b>3,307,677,617</b> |
| CORREDOR PACÍFICO-PROGRAMA DE INTEGRACIÓN VIAL REGIONAL   | Finalización de las Obras de Reparaciones en tramo dañado del Corredor Pacifico y elaboración de Informe de Cierre y Procesos de Cierre del proyecto   | 47,455,983           |
| Libramiento Anillo Periférico CA-5 Sur  | Elaboración de Estudios y Diseño de ingeniería de la Construcción de un Boulevard de 5.048 Kilómetros de 4 carriles que servirá de libramiento a la salida del Sur de la ciudad capital y el anillo periférico | 257,796,154          |
| PROGRAMA DE INFRAESTRUCTURA VIAL  |  | 3,000,000,000        |
| PROYECTO CARRETERA VILLA DE SAN ANTONIO - GOASCORAN, SECCION I  | Informe de Cierre y Procesos de Cierre del Proyecto  | 2,425,480            |
| <b>0120 - Secretaría de Infraestructura y Servicios Públicos</b>  |  | <b>488,726,812</b>   |
| OBRAS DE PAVIMENTACIÓN CON ESTRUCTURA DE CONCRETO HIDRAULICO EN LOS DEPARTAMENTOS DE; VALLE, COMAYAGUA, INTIBUCA, EL PARAISO, LEMPIRA, COPÁN, OCOTEPEQUE, ATLANTIDA, COLÓN, LA PAZ, YORO, FRANCISCO MORAZÁN, OLANCHO, CHOLUTECA, CORTES, SANTA BÁRBARA. | 8,500 metros lineales de calles pavimentadas con concreto hidráulico en 16 departamentos del país, construidas a través de la ejecución de 25 proyectos  | 80,000,000           |
| REHABILITACIÓN VIAL DEL CORREDOR DE OCCIDENTE: LA ENTRADA - COPAN RUINAS - EL FLORIDO Y LA ENTRADA-SANTA ROSA DE COPAN  | Rehabilitación de sitios afectados por el paso de las Tormentas Tropicales ETA e IOTA en el Corredor de Occidente  | 408,726,812          |
| <b>4620 - Superintendencia de Alianza Público Privada (SAPP)</b>  |  | <b>35,671,895</b>    |
| PROYECTOS APP - CORREDOR LENCA  |  | 35,671,895           |
| <b>DESARROLLO PRODUCTIVO Y RIEGO</b>  |  | <b>2,229,920,623</b> |
| <b>0031 - Inversión Estratégica de Honduras (INVEST-HONDURAS)</b>   |  | <b>1,149,037,563</b> |
| ALIANZA PARA EL CORREDOR SECO (USAID-GAFSP)   | 2325 Subproyectos Seguridad Alimentaria, Negocios Agrícolas,   | 292,443,412          |

**SECTOR PÚBLICO**  
**INVERSIÓN PÚBLICA POR:**  
**SECTOR / INSTITUCIÓN / PROYECTO / ENTREGABLE**  
**GESTIÓN: 2022**

Cifras En Lempiras

| SECTOR / INSTITUCION/ PROYECTO  | ENTREGABLE O META 2022  | MONTO              |
|---|---|--------------------|
|   | Negocios No Agrícolas, Nutrición comunitaria e Higiene en el Hogar  |                    |
| Integrando la Innovación para la Competitividad Rural (COMRURAL II)<br>Tipo de proyecto: Inversión Pública                        | Seguimiento a 101 planes de negocio y Operacionalidad del proyecto.   | 671,331,116        |
| PROYECTO INTEGRAL DE DESARROLLO RURAL Y PRODUCTIVIDAD   | 5933 Provisión de tecnologías, asistencia técnica productiva y acceso al financiamiento de la población beneficiaria                                      | 185,263,035        |
| <b>0449 - Servicios Financieros de la Administración Central</b>  |   | <b>143,426,391</b> |
| ESCUELAS DE EXCELENCIA AGRO-EDUCATIVA O ESCUELAS AGRICOLAS,   |   | 10,520,877         |
| PROYECTO CENTRO DE INNOVACIÓN TECNOLÓGICA Y CAPACITACIÓN AGRÍCOLA (CITECA) PARA PRODUCTORES DE ZONAS ALTAS DE HONDURAS,           |   | 96,815,718         |
| PROYECTO DE ESTABLECIMIENTOS DE CENTROS DE CAPACITACIÓN Y SERVICIOS AGRICOLAS (ASTC) EN HONDURAS (DOS PROYECTOS LEMPIRA Y TALANGA |   | 36,089,796         |
| <b>Fideicomiso de Inversiones y Asignaciones FINA</b>   |   | <b>287,000,000</b> |
| INFRAESTRUCTURA AGRÍCOLA (FINA)   |   | 287,000,000        |
| <b>0140 - Secretaría de Agricultura y Ganadería</b>   |   | <b>650,456,669</b> |
| PROYECTO DE DESARROLLO AGRÍCOLA BAJO RIEGO DEL VALLE DE JAMAISTRAN FASE 1   | 80 estaciones de bombeo y equipamiento instalado en los módulos de riego, en las parcelas agrícolas de los productores.                                   | 189,501,000        |
| PROYECTO DE COMPETITIVIDAD Y DESARROLLO SOSTENIBLE DEL CORREDOR FRONTERIZO SUR OCCIDENTAL PRO-LENCA                               | 100 planes de negocio, de café, papa, banano, maíz, yuca, cítricos, y arroz.<br>Rehabilitación de 20 líneas de conducción tuberías para sistemas de riego | 118,949,002        |
| PROYECTO DE DESARROLLO AGRICOLA BAJO RIEGO (PDABR)  | 7604 hectáreas de riego en el departamento de Comayagua, Yoro y Francisco Morazán en cítricos, frijoles cacao y banano.                                   | 243,867,200        |

**SECTOR PÚBLICO**  
**INVERSIÓN PÚBLICA POR:**  
**SECTOR / INSTITUCIÓN / PROYECTO / ENTREGABLE**  
**GESTIÓN: 2022**

Cifras En Lempiras

| SECTOR / INSTITUCION/ PROYECTO  | ENTREGABLE O META 2022   | MONTO                |
|---|--|----------------------|
| PROYECTO DE INCLUSIÓN ECONÓMICA Y SOCIAL DE PEQUEÑOS PRODUCTORES RURALES EN LA REGIÓN NORESTE DE HONDURAS (PROINORTE) | 10 planes de negocio, de café, papa, banano, maíz, yuca, cítricos, y arroz.  | 98,139,467           |
| <b>EDUCACION</b>  |  | <b>1,670,891,854</b> |
| <b>Fideicomiso de Inversiones y Asignaciones FINA</b>   |  | <b>160,000,000</b>   |
| INFRAESTRUCTURA EN EDUCACIÓN (FINA)   |  | 160,000,000          |
| <b>0402 - Agencia Estratégica de Proyectos Productivos, Ambientales y Sociales de Honduras</b>                        |  | <b>421,727,805</b>   |
| Mejora de la Calidad Educativa para el Desarrollo de Habilidades para el Empleo: Proyecto Joven                       | 910,800 educandos atendidos por Modalidad Alternativa por Gestores Educativos, beneficiando a igual número de educandos<br>24 Centros Educativos con módulos de tres aulas del tercer ciclo construidos y equipados.   | 421,727,805          |
| <b>0050 - Secretaría de Educación</b>   |  | <b>401,383,711</b>   |
| MEJORAMIENTO DE LA CALIDAD EN LA EDUCACIÓN PREBÁSICA EN HONDURAS  | * Adquisición de 14,012 paquetes educativos para CEPB, para formación permanente de docentes y facilitadoras voluntarias (educadoras). * 5,805 personas participando en procesos de capacitación referente al Proyecto. * 494,838 documentos para Herramientas y diseños curriculares, manuales e instructivos. * Adquisición de 15,510 bienes para procesos administrativos, ejecución de actividades de formación, equipamiento de departamentales o centros educativos a través del Proyecto. | 386,744,155          |
| PROGRAMA DE MEJORA DE LA INFRAESTRUCTURA ESCOLAR (PROMINE/KFW, FASE II)   | 42 Centros educativos (19 centros educativos ampliados, 8 Centros educativos reparados y reposición de 15 centros educativos)  | 14,639,556           |
| <b>0022 - Fondo Hondureño de Inversión Social</b>   |  | <b>687,780,338</b>   |

**SECTOR PÚBLICO**  
**INVERSIÓN PÚBLICA POR:**  
**SECTOR / INSTITUCIÓN / PROYECTO / ENTREGABLE**  
**GESTIÓN: 2022**

Cifras En Lempiras

| SECTOR / INSTITUCION/ PROYECTO  | ENTREGABLE O META 2022  | MONTO                |
|---|---|----------------------|
| PROGRAMA DE MEJORA DE LA INFRAESTRUCTURA ESCOLAR (PROMINE/KFW, FASE II)                   | 42 Centros educativos (19 centros educativos ampliados, 8 Centros educativos reparados y reposición de 15 centros educativos)   | 188,312,919          |
| PROGRAMA DE MEJORAMIENTO INTEGRAL DE LA INFRAESTRUCTURA Y FORMACION EDUCATIVA EN HONDURAS | Diseño 92 centros educativos ampliados y reparados  | 499,467,419          |
| <b>ENERGIA</b>  |   | <b>3,533,341,853</b> |
| <b>0801 - Empresa Nacional de Energía Eléctrica</b>                                       |   | <b>2,237,796,154</b> |
| APOYO A LA INTEGRACION DE HONDURAS EN EL MERCADO ELECTRICO REGIONAL (MER)                 | un Sistema de Medición Comercial para la Red de Transmisión Nacional ,Modificación a Estructuras en Tramo de Línea L424 y Adquisición de Cable HENDRIX.   | 3,595,000            |
| APOYO AL DESARROLLO SOSTENIBLE DE LAS ENERGÍAS RENOVABLES                                 | Construcción de un Proyecto Piloto de Generación Termosolar a partir de Energía Renovable No Convencional y Servicios de Firma Consultora para la Elaboración de Guías y Procedimientos para la Incorporación de Buenas Prácticas Internacionales de Relacionamiento Comunitario Anticipado (BPRCA) en Proyectos de Generación de Energía Renovable que fortalezcan | 3,743,100            |
| APOYO AL PLAN ESTRATÉGICO DE ACCESO UNIVERSAL A ELECTRICIDAD                              | Supervisión de la Red de Distribución para el Sistemas de Generación con Energía Renovable (Fotovoltaica) en Brus Laguna y Informes de supervisión de obras, Brus Laguna y Guanaja  | 3,665,000            |
| APOYO AL PROGRAMA NACIONAL DE TRANSMISIÓN DE ENERGÍA ELÉCTRICA                            | Equipo para Infraestructura de Transmisión y Construcciones y Ampliaciones de Infraestructura de Transmisión  | 1,310,129,114        |

**SECTOR PÚBLICO  
INVERSIÓN PÚBLICA POR:  
SECTOR / INSTITUCIÓN / PROYECTO / ENTREGABLE  
GESTIÓN: 2022**

Cifras En Lempiras

| SECTOR / INSTITUCION/ PROYECTO   | ENTREGABLE O META 2022   | MONTO                |
|--|--|----------------------|
| ELECTRIFICACIÓN RURAL EN LUGARES AISLADOS  | Sistemas fotovoltaicos domiciliarios en los municipios de El Corpus y Concepción de María, instalados y operando y Capacitación en temas de construcción, operación y supervisión de los proyectos de generación eléctrica en lugares aislados, para 25 mujeres                                      | 121,677,000          |
| PROYECTO DE REHABILITACIÓN Y REPOTENCIACIÓN DEL COMPLEJO HIDROELÉCTRICO CAÑAVERAL-RÍO LINDO  | Instalación, Comisionamiento y Capacitación Cuatro (4) Sistemas de Excitación Estática Digital para Generador Síncrono y (4) Transformadores de Excitación para la Central Hidroeléctrica Francisco Morazán y Obras Varias para el Canal de Yure de La Central Hidroeléctrica de Cañaveral-Río Lindo | 771,522,196          |
| PROYECTO RENOVACIÓN DE LA CENTRAL HIDROELÉCTRICA FRANCISCO MORAZÁN, PARA FACILITAR LA INTEGRACIÓN DE ENERGÍAS RENOVABLES (OPERACIÓN HO-L1203). |  | 23,464,744           |
| <b>4620 - Superintendencia de Alianza Público Privada (SAPP)</b>   |  | <b>1,295,545,699</b> |
| PROYECTOS APP - REPRESA EL TABLÓN  |  | 1,295,545,699        |
| <b>MODERNIZACION DEL ESTADO</b>  |  | <b>560,804,308</b>   |
| <b>0130 - Secretaría de Trabajo y Seguridad Social</b>   |  | <b>1,656,539</b>     |
| Fortalecimiento Institucional del Empleo Decente y Oportunidades de Empleo para Jóvenes en Honduras (EURO+LABOR)                               | Culminar el 100% de Servicios para la Promoción de Empleo Decente en el Valle de Comayagua   | 1,656,539            |
| <b>0037 - Servicio de Administración de Rentas</b>   |  | <b>146,320,247</b>   |
| Fortalecimiento Institucional y Operativo de la Administración Tributaria  | Avance del 30% del Sistema integrado e implantado de administración tributaria (SIISAR)  | 146,320,247          |
| <b>0100 - Secretaría de Finanzas</b>   |  | <b>162,000,000</b>   |

**SECTOR PÚBLICO**  
**INVERSIÓN PÚBLICA POR:**  
**SECTOR / INSTITUCIÓN / PROYECTO / ENTREGABLE**  
**GESTIÓN: 2022**

Cifras En Lempiras

| SECTOR / INSTITUCION/ PROYECTO   | ENTREGABLE O META 2022  | MONTO                |
|--|---|----------------------|
| Modernización Integral de la Gestión de las Finanzas Públicas                                  | Avanzar en un 25% en el sistema de Modernización Integral de las Finanzas Públicas, que incluye: Sub módulo de Tesorería, Contaduría, RRHH, Presupuesto, contabilidad, SNIPH, a fin de Eficientizar los procesos, Beneficiando a 4370 usuarios. | 162,000,000          |
| <b>0505 - Instituto Hondureño de Antropología e Historia</b>                                   |   | <b>1,112,250</b>     |
| Proyecto de Clasificación y Digitalización de Fondos Documentales                              | 1 SISTEMA DE DIGITALIZACION DE DOCUMENTOS CLASIFICADOS  | 1,112,250            |
| <b>0402 - Agencia Estratégica de Proyectos Productivos, Ambientales y Sociales de Honduras</b> |   | <b>238,865,272</b>   |
| Proyecto Transformación Digital para una Mayor Competitividad                                  | 260 Centros Educativos Equipados y Conectados a la Red de Banda Ancha, beneficiando a 7,800 educandos<br>20 Centros de Salud y conectados a la Red de Banda Ancha, beneficiando a 400 personas  | 238,865,272          |
| <b>0244 - Dirección Nacional del Programa Ciudad Mujer</b>                                     |   | <b>10,850,000</b>    |
| SERVICIOS DE DESARROLLO EMPRESARIAL Y UN ENTORNO FAVORABLE PARA LAS EMPRESARIAS DE HONDURAS    | Desarrollo de una plataforma virtual y 4 consultorías para seguimiento, capacitación y certificación a las mujeres que tienen pequeñas o medianas empresas.   | 10,850,000           |
| <b>PROTECCION SOCIAL</b>   |   | <b>5,253,739,610</b> |
| <b>0240 - Secretaría de Desarrollo e Inclusión Social</b>                                      |   | <b>433,429,973</b>   |
| APOYO AL SISTEMA INTEGRAL DE PROTECCIÓN SOCIAL 5008/BL-HO                                      | SEDIS: 29,603 entregas de Transferencias Monetarias Condicionadas (TMC) beneficiando a igual número de personas.  | 213,934,604          |
| PROYECTO DE INTEGRACIÓN DE LA PROTECCIÓN SOCIAL / 6401-HN                                      | 45,820 entregas de la Transferencia Monetaria Condicionada a los Hogares participantes del Programa Bono  | 219,495,369          |

**SECTOR PÚBLICO**  
**INVERSIÓN PÚBLICA POR:**  
**SECTOR / INSTITUCIÓN / PROYECTO / ENTREGABLE**  
**GESTIÓN: 2022**

Cifras En Lempiras

| SECTOR / INSTITUCION/ PROYECTO  | ENTREGABLE O META 2022  | MONTO              |
|---|---|--------------------|
|   | Vida Mejor (PBVM), beneficiando a igual número de personas  |                    |
| <b>0449 - Servicios Financieros de la Administración Central</b>  |   | <b>272,292,716</b> |
| Proyecto de Apoyo a Poblaciones Vulnerables afectadas por Coronavirus (BID-HO-L1226)  | 72,000 hogares elegibles en zonas rurales dentro del marco del Programa Bono Vida Mejor (PBVM); que representan a 110,336 hombres y 115,033 mujeres para un total de 225,369 personas | 44,634,024         |
| Financiamiento Adicional del Proyecto de Integración de la Protección Social  | 155,517 entregas de Transferencias Monetarias Condicionadas a 45,820 hogares en dominio urbano y 109,897 hogares en el dominio rural (543,630 personas para ambos dominios).          | 183,024,669        |
| Programa Bono de Alivio a Familias Vulnerables Afectadas por Fenómenos Naturales Producto del Cambio Climático.(BONO VIDA MEJOR)  | 234,579 familias que reciben una compensación monetaria no condicionada.  | 44,634,024         |
| <b>0060 Secretaría de Salud</b>   |   | <b>33,119,323</b>  |
| APOYO AL SISTEMA INTEGRAL DE PROTECCIÓN SOCIAL 5008/BL-HO   | SESAL: 5 Convenios de Gestión Contratación personal de asistencia técnica para la Unidad de Gestión Descentralizada (UGD)   | 33,119,323         |
| <b>0244 - Dirección Nacional del Programa Ciudad Mujer</b>  |   | <b>14,897,598</b>  |
| Centros de Atención Integral para mejorar las condiciones de vida de las mujeres hondureñas (Ciudad Mujer)  | 42 Informes de consultoría de todos los procesos<br>16 Informes de consultoría y una plataforma virtual   | 14,897,598         |
| 69153 - Fideicomiso Fondo Social Reducción de la Pobreza (Vida Mejor, Reactivación Agrícola, Generación de Empleo, Subsidio Vivienda, Migración Progresiva de la Merienda al Plato Escolar) |   | 4,500,000,000      |
| REDUCCIÓN DE LA POBREZA   |   | 4,500,000,000      |



**SECTOR PÚBLICO**  
**INVERSIÓN PÚBLICA POR:**  
**SECTOR / INSTITUCIÓN / PROYECTO / ENTREGABLE**  
**GESTIÓN: 2022**

Cifras En Lempiras

| SECTOR / INSTITUCION/ PROYECTO  | ENTREGABLE O META 2022  | MONTO              |
|---|---|--------------------|
| <b>RECURSOS FORESTAL Y AMBIENTE</b>   |   | <b>416,588,153</b> |
| <b>0028 - Instituto Nacional de Conservación y Desarrollo Forestal</b>  |   | <b>76,557,960</b>  |
| FORTALECIMIENTO DEL SISTEMA NACIONAL DE AREAS PROTEGIDAS DE HONDURAS- SINAPH (LIFEWEB)  | Planes Operativos Anuales en Áreas Protegidas implementados en los Departamentos de Ceiba, municipio de Tela; Islas de la Bahía, Roatán; Colón Tocoa; Cortés, San Pedro Sula y Yoro, Yoro.<br>Actores vinculados a la administración de las áreas protegidas fortalecidos para la gestión efectiva del territorio.<br>Áreas protegidas con inversiones en medidas de conservación que contribuyen a mejorar la efectividad de manejo de las áreas protegidas. | 68,554,275         |
| PROYECTO MANEJO INTEGRADO DE LA BIOSFERA DEL RIO PLATANO  | Plan para la Protección y la Reducción de la Deforestación socializado y aprobado. Guía Metodológica de Buenas Prácticas Ganaderas y Agrícolas (BPG y BPA) con enfoque en el manejo, sanidad, nutrición, administración y genética de los sistemas productivos, elaborada. Módulo de alertas de deforestación en el Sistema de Información para la Gestión y Monitoreo Forestal (SIGMOF), funcionando.  | 8,003,685          |
| <b>0402 - Agencia Estratégica de Proyectos Productivos, Ambientales y Sociales de Honduras</b>  |   | <b>340,030,193</b> |
| MANEJO SOSTENIBLE DE BOSQUES  | 3,913.39 Hectáreas de Bosque de Pino afectadas por el gorgojo restauradas, beneficiando a 1.276,738 personas  | 162,095,373        |
| PROGRAMA DE RESTAURACIÓN DE BOSQUES RESILIENTES AL CLIMA Y SILVICULTURA PARA LA SOSTENIBILIDAD DE LOS SERVICIOS ECOSISTÉMICOS RELACIONADOS CON EL AGUA. | 14,000 Hectáreas de bosque privado de pino con proceso de restauración iniciado, beneficiando a 4,836 personas  | 177,934,820        |

**SECTOR PÚBLICO**  
**INVERSIÓN PÚBLICA POR:**  
**SECTOR / INSTITUCIÓN / PROYECTO / ENTREGABLE**  
**GESTIÓN: 2022**

Cifras En Lempiras

| SECTOR / INSTITUCION/ PROYECTO  | ENTREGABLE O META 2022   | MONTO              |
|---|--|--------------------|
| <b>SALUD</b>  |  | <b>692,233,972</b> |
| <b>0449 - Servicios Financieros de la Administración Central</b>  |  | <b>252,662,434</b> |
| APOYO A LA POBLACION VULNERABLE AFECTADA POR CORONAVIRUS (BONO VIDA MEJOR)  |  | 28,693,301         |
| ACCESO E IMPLEMENTACIÓN DE LA VACUNA CONTRA COVID 19 HONDURAS   |  | 88,910,790         |
| FINANCIAMIENTO ADICIONAL PROYECTO DE RESPUESTA A EMERGENCIAS HONDURAS COVID-19 (US\$20.0 MILLONES)                | 20 Regiones Sanitarias y Hospitales dotados de Equipo de Protección Personal (EPP) y Equipo crítico.<br>Al menos 5,094,331de personas vacunadas  | 19,403,840         |
| INICIATIVA SALUD MESOAMÉRICA HONDURAS- TERCERA OPERACIÓN INDIVIDUAL   | Adquisición de dos (2) Termocoaguladores portátiles para tratamiento de lesiones precancerosas en cérvix.<br>Gastos de Movilización para la Supervisión de implementación de la Estrategia | 3,882,438          |
| REEQUIPAMIENTO BIOMEDICO HOSPITAL MARIA ESPECIALIDADES PEDIATRICAS (HMEP)   | Recepción del 25% (Lotes 3 y 9) del Equipamiento Biomédico de alta tecnología para el HMEP.  | 275,715            |
| FORTALECIMIENTO INTEGRAL DE LA RED DE ATENCIÓN DE TRAUMAS Y URGENCIAS DE TEGUCIGALPA                              | 1 Hospital construido, beneficiando a 2,587,402 personas   | 111,496,350        |
| <b>0060 - Secretaría de Salud</b>   |  | <b>80,818,271</b>  |
| APOYO PARA LA IMPLEMENTACIÓN DEL PLAN NACIONAL DE INTRODUCCIÓN DE LA VACUNA CONTRA LA COVID-19 EN HONDURAS        | Adquisición del 25% restante de las vacunas certificadas contra COVID-19.  | 45,351,702         |
| HONDURAS - INICIATIVA REGIONAL DE ELIMINACIÓN DE LA MALARIA (IREM EN MESOAMÉRICA Y REPÚBLICA DOMINICANA (HO-G1250 | Contratación de 5 Convenios de Gestión descentralizada<br>Contratación personal de asistencia técnica  | 24,222,016         |
| MEJORA DE LA EFICIENCIA EN LA GESTIÓN DE LA INFORMÁTICA EN SALUD EN HONDURAS                                      | Implementación en 55% del Sistema de Información en el Hospital Gabriela Alvarado.<br>Implementación en 55% del  | 7,652,731          |

**SECTOR PÚBLICO**  
**INVERSIÓN PÚBLICA POR:**  
**SECTOR / INSTITUCIÓN / PROYECTO / ENTREGABLE**  
**GESTIÓN: 2022**

Cifras En Lempiras

| SECTOR / INSTITUCION/ PROYECTO  | ENTREGABLE O META 2022  | MONTO              |
|---|---|--------------------|
|   | Sistema de Información en el Hospital de Puerto Cortés  |                    |
| RESPUESTA INMEDIATA DE SALUD PARA CONTENER Y CONTROLAR EL CORONAVIRUS (COVID - 19) Y MITIGAR SU EFECTO EN LA PRESTACIÓN DEL SERVICIO, EN HONDURAS | Contratación de 8 consultorías (servicios profesionales GESALUD, Consultoría para Telemedicina.   | 3,591,822          |
| <b>0402 - Agencia Estratégica de Proyectos Productivos, Ambientales y Sociales de Honduras</b>  |   | <b>227,753,267</b> |
| PROYECTO DE MEJORA DE LA GESTION Y CALIDAD DE LOS SERVICIOS DE SALUD MATERNO-NEONATAL   | 425,045 personas atendidas mediante gestores de primer y segundo nivel, beneficiando a igual número de personas   | 223,410,251        |
| TELESALUD PARA MITIGAR EL CORONAVIRUS Y MEJORAR EL ACCESO A LA SALUD EN HONDURAS  | 15,000 usuarios atendidos, entre mujeres, niños y personas de la tercera edad por medio de soluciones de Telesalud adecuada a la realidad hondureña al COVID - 19, beneficiando a 325,966 personas.   | 4,343,016          |
| <b>Fideicomiso de Inversiones y Asignaciones FINA</b>   |   | <b>131,000,000</b> |
| INFRAESTRUCTURA EN SALUD (FINA)   |   | 131,000,000        |
| <b>SEGURIDAD CIUDADANA</b>  |   | <b>309,047,171</b> |
| <b>0070 Secretaría de Seguridad</b>   |   | <b>178,491,787</b> |
| PROGRAMA DE CONVIVENCIA CIUDADANA Y MEJORAMIENTO DE BARRIOS   | <b>SEGURIDAD:</b> Construcción y Supervisión de Cuatro (4) Jefaturas Policiales en: San Pedro Sula/Cortés, Las Vegas/Santa Bárbara, Olanchito/Yoro y Tela/Atlántida. Equipamiento de (Mobiliario y Equipo Informático) de las Cuatro Jefaturas Policiales. Equipamiento de (Mobiliario y Equipo Informático) de las Cuatro Jefaturas Policiales. Kits de reactivos para pruebas toxicológicas para 10000 aspirantes (ITP y ANAPO) | 178,491,787        |
| <b>0022 - Fondo Hondureño de Inversión Social</b>   |   | <b>130,555,384</b> |

**SECTOR PÚBLICO**  
**INVERSIÓN PÚBLICA POR:**  
**SECTOR / INSTITUCIÓN / PROYECTO / ENTREGABLE**  
**GESTIÓN: 2022**

Cifras En Lempiras

| SECTOR / INSTITUCION/ PROYECTO  | ENTREGABLE O META 2022   | MONTO                |
|---|--|----------------------|
| PROGRAMA DE CONVIVENCIA CIUDADANA Y MEJORAMIENTO DE BARRIOS   | FHIS: 5 Barrios Urbanizados: Construcción de Sistemas de Agua Potable, Alcantarillado, Sistema Vial, Mitigación de Riesgos, Drenaje Pluvial y Equipamiento Social, 12 Secciones Deportivas Operando, 75 Jóvenes Capacitados en Emprendimientos | 75,224,516           |
| PROGRAMA DE INFRAESTRUCTURA PARA LA SEGURIDAD CIUDADANA   | 4 obras ( una de salud, dos centros recreativos y un centro de educación Básica, beneficiando a 6870 personas  | 10,612,131           |
| PROYECTO CONVIVENCIA Y ESPACIOS SEGUROS PARA LOS JÓVENES EN HONDURAS  | 4 obras de infraestructura social (centros de Alcance)   | 44,718,737           |
| <b>TRANSPORTE Y OBRAS PUBLICAS</b>  |  | <b>3,685,367,595</b> |
| <b>0120 - Secretaría de Infraestructura y Servicios Públicos</b>  |  | <b>97,133,718</b>    |
| Construcción de obras de mitigación de riesgos contra inundaciones erosión, sedimentos y drenajes menores en los Departamentos de Islas de la Bahía, Atlántida, Copan, Francisco Morazán y Comayagua. | Construcción de tres cajas puente y dos sistemas de drenaje pluvial  | 15,000,000           |
| CONSTRUCCIÓN DEL EDIFICIO ANEXO DEL TRIBUNAL SUPERIOR DE CUENTA, UBICADO EN LA CIUDAD DE COMAYAGÜELA, MUNICIPIO DEL DISTRITO CENTRAL, DEPARTAMENTO DE FRANCISCO MORAZÁN                               | Construcción de un edificio con un nivel y medio de estacionamiento y tres niveles y medio destinados a oficinas, salas de reunión, prensa y demás áreas de apoyo  | 82,133,718           |
| <b>69155 - Fideicomiso: Mejoramiento De La Infraestructura Y Servicios Del Departamentos De Islas De La Bahía</b>   |  | <b>50,000,000</b>    |
| INFRAESTRUCTURA DE LAS ISLAS DE LA BAHÍA  |  | 50,000,000           |
| <b>69156 - Fideicomiso: Mejoramiento de la Infraestructura Vial de los Departamentos de Colón y Atlántida</b>   |  | <b>39,200,000</b>    |
| INFRAESTRUCTURA DE LOS DEPARTAMENTOS DE COLÓN Y ATLÁNTIDA   |  | 39,200,000           |
| <b>69220 - Fideicomiso Nacional De Apoyo Y Promoción Del Deporte</b>  |  | <b>100,000,000</b>   |
| INFRAESTRUCTURA EN APOYO Y PROMOCIÓN AL DEPORTE   |  | 100,000,000          |
| <b>Fideicomiso de Inversiones y Asignaciones FINA</b>   |  | <b>509,300,000</b>   |

**SECTOR PÚBLICO  
INVERSIÓN PÚBLICA POR:  
SECTOR / INSTITUCIÓN / PROYECTO / ENTREGABLE  
GESTIÓN: 2022**

Cifras En Lempiras

| SECTOR / INSTITUCION/ PROYECTO   | ENTREGABLE O META 2022   | MONTO                 |
|--|--|-----------------------|
| INFRAESTRUCTURA GUBERNAMENTAL (CENTRO CÍVICO Y CÁRCELES) - FINA                            |  | 368,600,000           |
| INFRAESTRUCTURA SOCIAL (CIUDAD MUJER Y PARQUES) - FINA                                     |  | 140,700,000           |
| <b>0449 - Servicios Financieros de la Administración Central</b>                           |  | <b>85,183,889</b>     |
| PROGRAMA DE EMERGENCIA EN RESPUESTA A LA TORMENTA TROPICAL ETA                             |  | 76,509,067            |
| PROYECTO DE TRANSPORTE PUBLICO PARA EL DISTRITO CENTRAL (TEGUCIGALPA - COMAYAGUELA)        | Sistema de Transporte público para el Distrito Central en operación a partir el año 2022     | 8,674,822             |
| <b>0022 - Fondo Hondureño de Inversión Social</b>  |  | <b>732,341,690</b>    |
| Proyecto Recuperación de Emergencia a Causa de Ciclones Tropicales Eta e Iota en Honduras. | 93 obras de infraestructura urbana (Caminos, Centros de Salud, Puentes y centros educativos) | 732,341,690           |
| <b>4620 - Superintendencia de Alianza Público Privada (SAPP)</b>                           |  | <b>2,072,208,298</b>  |
| PROYECTOS APP - CENTRO CÍVICO  |  | 88,408,806            |
| PROYECTOS APP - PALMEROLA  |  | 175,084,242           |
| PROYECTOS APP - RESTO DE AEROPUERTOS   |  | 1,554,654,839         |
| PROYECTOS APP - SIGLO XXI  |  | 254,060,411           |
| <b>VIVIENDA</b>  |  | <b>47,822,168</b>     |
| <b>0449 - Servicios Financieros de la Administración Central</b>                           |  | <b>47,822,168</b>     |
| PROYECTO DE VIVIENDA EN HONDURAS (TARMO A \$75.0MM EN 2021 Y TRAMO B 4 75.0 EN 2022        |  | 47,822,168            |
| <b>TOTAL GENERAL</b>   |  | <b>23,384,515,350</b> |



GOBIERNO DE LA  
REPÚBLICA DE HONDURAS



SECRETARÍA DE FINANZAS

H  
O  
N  
D  
U  
R  
A  
S

República de Honduras  
Secretaría de Finanzas

REPORTES  
SIAFI



GOBIERNO DE LA  
REPÚBLICA DE HONDURAS



SECRETARÍA DE FINANZAS

H  
O  
N  
D  
U  
R  
A  
S

**República de Honduras**  
**Secretaría de Finanzas**

**Proyecto de Presupuesto  
General de Ingresos y Egresos  
de la República**

**Programa de Inversión Pública  
Sectorial**

**Ejercicio Fiscal 2022**

**SECTOR PÚBLICO**



República de Honduras

**SECTOR PÚBLICO**  
**PROGRAMA DE INVERSIÓN PÚBLICA POR SECTOR E INSTITUCIÓN**  
**GESTIÓN: 2022**  
**Cifras en Lempiras**

GESTIÓN: 2022  
13/09/2021

Etapa: APROBADO MINISTROS

| SECTOR / INSTITUCIÓN   | MONTO                    | % Participación |
|--|--------------------------|-----------------|
| <b>AGUA Y SANEAMIENTO</b>  | <b>754,232,509.00</b>    | <b>7%</b>       |
| 1801 - ALCALDIA MUNICIPAL DEL DISTRITO CENTRAL   | 480,976,286.00           | 5%              |
| 22 - FONDO HONDUREÑO DE INVERSIÓN SOCIAL   | 193,172,460.00           | 2%              |
| 31 - INVERSIÓN ESTRATÉGICA DE HONDURAS (INVEST-HONDURAS)                               | 80,083,763.00            | 1%              |
| <b>CARRETERAS</b>  | <b>1,001,804,429.00</b>  | <b>10%</b>      |
| 120 - SECRETARÍA DE INFRAESTRUCTURA Y SERVICIOS PÚBLICOS                               | 694,126,812.00           | 7%              |
| 31 - INVERSIÓN ESTRATÉGICA DE HONDURAS (INVEST-HONDURAS)                               | 307,677,617.00           | 3%              |
| <b>DESARROLLO PRODUCTIVO Y RIEGO</b>   | <b>1,716,238,000.00</b>  | <b>17%</b>      |
| 140 - SECRETARÍA DE AGRICULTURA Y GANADERÍA  | 639,066,233.00           | 6%              |
| 31 - INVERSIÓN ESTRATÉGICA DE HONDURAS (INVEST-HONDURAS)                               | 1,077,171,767.00         | 11%             |
| <b>EDUCACION</b>   | <b>188,312,919.00</b>    | <b>2%</b>       |
| 22 - FONDO HONDUREÑO DE INVERSIÓN SOCIAL   | 188,312,919.00           | 2%              |
| <b>EDUCACIÓN</b>   | <b>1,322,578,935.00</b>  | <b>13%</b>      |
| 22 - FONDO HONDUREÑO DE INVERSIÓN SOCIAL   | 499,467,419.00           | 5%              |
| 402 - AGENCIA ESTRATÉGICA DE PROYECTOS PRODUCTIVOS, AMBIENTALES Y SOCIALES DE HONDURAS | 421,727,805.00           | 4%              |
| 50 - SECRETARÍA DE EDUCACIÓN   | 401,383,711.00           | 4%              |
| <b>ENERGÍA</b>   | <b>2,210,588,310.00</b>  | <b>22%</b>      |
| 801 - EMPRESA NACIONAL DE ENERGÍA ELÉCTRICA  | 2,210,588,310.00         | 22%             |
| <b>MODERNIZACIÓN DEL ESTADO</b>  | <b>560,804,308.00</b>    | <b>6%</b>       |
| 100 - SECRETARÍA DE FINANZAS   | 162,000,000.00           | 2%              |
| 130 - SECRETARÍA DE TRABAJO Y SEGURIDAD SOCIAL   | 1,656,539.00             | 0%              |
| 244 - DIRECCIÓN NACIONAL DEL PROGRAMA CIUDAD MUJER                                     | 10,850,000.00            | 0%              |
| 37 - SERVICIO DE ADMINISTRACIÓN DE RENTAS  | 146,320,247.00           | 1%              |
| 402 - AGENCIA ESTRATÉGICA DE PROYECTOS PRODUCTIVOS, AMBIENTALES Y SOCIALES DE HONDURAS | 238,865,272.00           | 2%              |
| 505 - INSTITUTO HONDUREÑO DE ANTROPOLOGÍA E HISTORIA                                   | 1,112,250.00             | 0%              |
| <b>PROTECCIÓN SOCIAL</b>   | <b>492,059,025.00</b>    | <b>5%</b>       |
| 22 - FONDO HONDUREÑO DE INVERSIÓN SOCIAL   | 10,612,131.00            | 0%              |
| 240 - SECRETARÍA DE DESARROLLO E INCLUSIÓN SOCIAL                                      | 433,429,973.00           | 4%              |
| 244 - DIRECCIÓN NACIONAL DEL PROGRAMA CIUDAD MUJER                                     | 14,897,598.00            | 0%              |
| 60 - SECRETARÍA DE SALUD   | 33,119,323.00            | 0%              |
| <b>RECURSOS FORESTAL Y AMBIENTE</b>  | <b>416,588,153.00</b>    | <b>4%</b>       |
| 28 - INSTITUTO NACIONAL DE CONSERVACIÓN Y DESARROLLO FORESTAL                          | 76,557,960.00            | 1%              |
| 402 - AGENCIA ESTRATÉGICA DE PROYECTOS PRODUCTIVOS, AMBIENTALES Y SOCIALES DE HONDURAS | 340,030,193.00           | 3%              |
| <b>SALUD</b>   | <b>420,067,888.00</b>    | <b>4%</b>       |
| 402 - AGENCIA ESTRATÉGICA DE PROYECTOS PRODUCTIVOS, AMBIENTALES Y SOCIALES DE HONDURAS | 339,249,617.00           | 3%              |
| 60 - SECRETARÍA DE SALUD   | 80,818,271.00            | 1%              |
| <b>SEGURIDAD Y DEFENSA</b>   | <b>298,435,040.00</b>    | <b>3%</b>       |
| 22 - FONDO HONDUREÑO DE INVERSIÓN SOCIAL   | 119,943,253.00           | 1%              |
| 70 - SECRETARÍA DE SEGURIDAD   | 178,491,787.00           | 2%              |
| <b>TRANSPORTE Y OBRAS PÚBLICAS</b>   | <b>814,475,408.00</b>    | <b>8%</b>       |
| 120 - SECRETARÍA DE INFRAESTRUCTURA Y SERVICIOS PÚBLICOS                               | 82,133,718.00            | 1%              |
| 22 - FONDO HONDUREÑO DE INVERSIÓN SOCIAL   | 732,341,690.00           | 7%              |
| <b>Total general</b>   | <b>10,196,184,924.00</b> | <b>100%</b>     |





República de Honduras

**SECTOR PÚBLICO**  
**PROGRAMA DE INVERSIÓN PÚBLICA POR SECTOR, INSTITUCIÓN Y PROYECTO**  
**GESTIÓN: 2022**  
**Cifras en Lempiras**



GESTIÓN: 2022  
 13/09/2021  
 12:00 PM

Etapa: APROBADO MINISTROS

| SECTOR / INSTITUCIÓN   | MONTO                   | % Participación |
|--|-------------------------|-----------------|
| <b>AGUA Y SANEAMIENTO</b>  | <b>754,232,509.00</b>   | <b>7%</b>       |
| <b>1801 - ALCALDIA MUNICIPAL DEL DISTRITO CENTRAL</b>  | <b>480,976,286.00</b>   | <b>5%</b>       |
| PROYECTO PARA FORTALECER LA PRESTACIÓN DE AGUA POTABLE DE TEGUCIGALPA  | 480,976,286.00          | 5%              |
| <b>22 - FONDO HONDUREÑO DE INVERSIÓN SOCIAL</b>  | <b>193,172,460.00</b>   | <b>2%</b>       |
| AMPLIACIÓN DEL SISTEMA DE ABASTECIMIENTO DE AGUA POTABLE EN LA CIUDAD DE GRACIAS, DEPARTAMENTO DE LEMPIRA  | 193,172,460.00          | 2%              |
| <b>31 - INVERSIÓN ESTRATÉGICA DE HONDURAS (INVEST-HONDURAS)</b>  | <b>80,083,763.00</b>    | <b>1%</b>       |
| FORTALECIMIENTO DEL ABASTECIMIENTO DE AGUA URBANA  | 80,083,763.00           | 1%              |
| <b>CARRETERAS</b>  | <b>1,001,804,429.00</b> | <b>10%</b>      |
| <b>120 - SECRETARÍA DE INFRAESTRUCTURA Y SERVICIOS PÚBLICOS</b>  | <b>694,126,812.00</b>   | <b>7%</b>       |
| CONSTRUCCIÓN DE OBRAS DE MITIGACION DE RIESGOS CONTRA INUNDACIONES EROSIÓN, SEDIMENTOS Y DRENAJES MENORES EN LOS DEPARTAMENTOS DE ISLAS DE LA BAHÍA, ATLANTIDA, COPAN, FRANCISCO MORAZAN Y COMAYAGUA.  | 15,000,000.00           | 0%              |
| CONSTRUCCIÓN DE PAVIMENTOS DE CONCRETO HIDRÁULICO EN VÍAS URBANAS EN LOS DEPARTAMENTOS DEL PARAÍSO, CORTES, OLANCHO, COPAN, LA PAZ, FRANCISCO MORAZÁN, SANTA BARBARA, INTIBUCÁ, VALLE, ATLÁNTIDA, OCOTEPEQUE, LEMPIRA, COMAYAGUA, YORO, COLON Y CHOLUTECA. | 190,400,000.00          | 2%              |
| OBRAS DE PAVIMENTACIÓN CON ESTRUCTURA DE CONCRETO HIDRAULICO EN LOS DEPARTAMENTOS DE; VALLE, COMAYAGUA, INTIBUCA, EL PARAISO, LEMPIRA, COPÁN, OCOTEPEQUE, ATLANTIDA, COLÓN, LA PAZ, YORO, FRANCISCO MORAZÁN, OLANCHO, CHOLUTECA, CORTES, SANTA BÁRBARA.    | 80,000,000.00           | 1%              |
| REHABILITACIÓN VIAL DEL CORREDOR DE OCCIDENTE: LA ENTRADA - COPAN RUINAS - EL FLORIDO Y LA ENTRADA-SANTA ROSA DE COPAN   | 408,726,812.00          | 4%              |
| <b>31 - INVERSIÓN ESTRATÉGICA DE HONDURAS (INVEST-HONDURAS)</b>  | <b>307,677,617.00</b>   | <b>3%</b>       |
| CORREDOR PACÍFICO-PROGRAMA DE INTEGRACIÓN VIAL REGIONAL  | 47,455,983.00           | 0%              |
| LIBRAMIENTO ANILLO PERIFÉRICO CA-5 SUR   | 257,796,154.00          | 3%              |
| PROYECTO CARRETERA VILLA DE SAN ANTONIO - GOASCORAN, SECCION I   | 2,425,480.00            | 0%              |
| <b>DESARROLLO PRODUCTIVO Y RIEGO</b>   | <b>1,716,238,000.00</b> | <b>17%</b>      |
| <b>140 - SECRETARÍA DE AGRICULTURA Y GANADERÍA</b>   | <b>639,066,233.00</b>   | <b>6%</b>       |
| PROYECTO DE COMPETITIVIDAD Y DESARROLLO SOSTENIBLE DEL CORREDOR FRONTERIZO SUR OCCIDENTAL PRO-LENCA  | 118,949,002.00          | 1%              |
| PROYECTO DE DESARROLLO AGRICOLA BAJO RIEGO (PDABR)   | 243,867,200.00          | 2%              |
| PROYECTO DE DESARROLLO AGRÍCOLA BAJO RIEGO DEL VALLE DE JAMASTRAN FASE 1   | 189,501,000.00          | 2%              |
| PROYECTO DE INCLUSIÓN ECONÓMICA Y SOCIAL DE PEQUEÑOS PRODUCTORES RURALES EN LA REGIÓN NORESTE DE HONDURAS (PROINORTE)  | 86,749,031.00           | 1%              |
| <b>31 - INVERSIÓN ESTRATÉGICA DE HONDURAS (INVEST-HONDURAS)</b>  | <b>1,077,171,767.00</b> | <b>11%</b>      |
| ALIANZA PARA EL CORREDOR SECO (USAID-GAFSP)  | 146,221,706.00          | 1%              |
| INTEGRANDO LA INNOVACIÓN PARA LA COMPETITIVIDAD RURAL (COMRURAL II) TIPO DE PROYECTO: INVERSIÓN PÚBLICA  | 671,331,116.00          | 7%              |
| PROYECTO DE SEGURIDAD HIDRICA EN EL CORREDOR SECO DE HONDURAS  | 74,355,910.00           | 1%              |
| PROYECTO INTEGRAL DE DESARROLLO RURAL Y PRODUCTIVIDAD  | 185,263,035.00          | 2%              |
| <b>EDUCACION</b>   | <b>188,312,919.00</b>   | <b>2%</b>       |
| <b>22 - FONDO HONDUREÑO DE INVERSIÓN SOCIAL</b>  | <b>188,312,919.00</b>   | <b>2%</b>       |
| PROGRAMA DE MEJORA DE LA INFRAESTRUCTURA ESCOLAR (PROMINE/KFW, FASE II)  | 188,312,919.00          | 2%              |
| <b>EDUCACIÓN</b>   | <b>1,322,578,935.00</b> | <b>13%</b>      |
| <b>22 - FONDO HONDUREÑO DE INVERSIÓN SOCIAL</b>  | <b>499,467,419.00</b>   | <b>5%</b>       |
| PROGRAMA DE MEJORAMIENTO INTEGRAL DE LA INFRAESTRUCTURA Y FORMACION EDUCATIVA EN HONDURAS  | 499,467,419.00          | 5%              |
| <b>402 - AGENCIA ESTRATÉGICA DE PROYECTOS PRODUCTIVOS, AMBIENTALES Y SOCIALES DE HONDURAS</b>  | <b>421,727,805.00</b>   | <b>4%</b>       |
| MEJORA DE LA CALIDAD EDUCATIVA PARA EL DESARROLLO DE HABILIDADES PARA EL EMPLEO: PROYECTO JOVEN  | 421,727,805.00          | 4%              |
| <b>50 - SECRETARÍA DE EDUCACIÓN</b>  | <b>401,383,711.00</b>   | <b>4%</b>       |



República de Honduras

**SECTOR PÚBLICO**  
**PROGRAMA DE INVERSIÓN PÚBLICA POR SECTOR, INSTITUCIÓN Y PROYECTO**  
**GESTIÓN: 2022**  
**Cifras en Lempiras**



GESTIÓN: 2022  
 13/09/2021  
 12:00 PM

Etapa: APROBADO MINISTROS

| SECTOR / INSTITUCIÓN  | MONTO                   | % Participación |
|---|-------------------------|-----------------|
| MEJORAMIENTO DE LA CALIDAD EN LA EDUCACIÓN PREBÁSICA EN HONDURAS  | 386,744,155.00          | 4%              |
| PROGRAMA DE MEJORA DE LA INFRAESTRUCTURA ESCOLAR (PROMINE/KFW, FASE II)   | 14,639,556.00           | 0%              |
| <b>ENERGÍA</b>  | <b>2,210,588,310.00</b> | <b>22%</b>      |
| <b>801 - EMPRESA NACIONAL DE ENERGÍA ELÉCTRICA</b>  | <b>2,210,588,310.00</b> | <b>22%</b>      |
| APOYO A LA INTEGRACION DE HONDURAS EN EL MERCADO ELECTRICO REGIONAL (MER)   | 3,595,000.00            | 0%              |
| APOYO AL PLAN ESTRATÉGICO DE ACCESO UNIVERSAL A ELECTRICIDAD  | 3,665,000.00            | 0%              |
| APOYO AL PROGRAMA NACIONAL DE TRANSMISIÓN DE ENERGÍA ELÉCTRICA  | 1,310,129,114.00        | 13%             |
| ELECTRIFICACIÓN RURAL EN LUGARES AISLADOS   | 121,677,000.00          | 1%              |
| PROYECTO DE REHABILITACIÓN Y REPOTENCIACIÓN DEL COMPLEJO HIDROELÉCTRICO CAÑAVERAL-RÍO LINDO   | 771,522,196.00          | 8%              |
| <b>MODERNIZACIÓN DEL ESTADO</b>   | <b>560,804,308.00</b>   | <b>6%</b>       |
| <b>100 - SECRETARÍA DE FINANZAS</b>   | <b>162,000,000.00</b>   | <b>2%</b>       |
| MODERNIZACIÓN INTEGRAL DE LA GESTIÓN DE LAS FINANZAS PÚBLICAS   | 162,000,000.00          | 2%              |
| <b>130 - SECRETARÍA DE TRABAJO Y SEGURIDAD SOCIAL</b>   | <b>1,656,539.00</b>     | <b>0%</b>       |
| FORTALECIMIENTO INSTITUCIONAL DEL EMPLEO DECENTE Y OPORTUNIDADES DE EMPLEO PARA JÓVENES EN HONDURAS (EURO+LABOR)  | 1,656,539.00            | 0%              |
| <b>244 - DIRECCIÓN NACIONAL DEL PROGRAMA CIUDAD MUJER</b>   | <b>10,850,000.00</b>    | <b>0%</b>       |
| SERVICIOS DE DESARROLLO EMPRESARIAL Y UN ENTORNO FAVORABLE PARA LAS EMPRESARIAS DE HONDURAS   | 10,850,000.00           | 0%              |
| <b>37 - SERVICIO DE ADMINISTRACIÓN DE RENTAS</b>  | <b>146,320,247.00</b>   | <b>1%</b>       |
| FORTALECIMIENTO INSTITUCIONAL Y OPERATIVO DE LA ADMINISTRACIÓN TRIBUTARIA   | 146,320,247.00          | 1%              |
| <b>402 - AGENCIA ESTRATÉGICA DE PROYECTOS PRODUCTIVOS, AMBIENTALES Y SOCIALES DE HONDURAS</b>   | <b>238,865,272.00</b>   | <b>2%</b>       |
| PROYECTO TRANSFORMACIÓN DIGITAL PARA UNA MAYOR COMPETITIVIDAD   | 238,865,272.00          | 2%              |
| <b>505 - INSTITUTO HONDUREÑO DE ANTROPOLOGÍA E HISTORIA</b>   | <b>1,112,250.00</b>     | <b>0%</b>       |
| PROYECTO DE CLASIFICACION Y DIGITALIZACION DE FONDOS DOCUMENTALES   | 1,112,250.00            | 0%              |
| <b>PROTECCIÓN SOCIAL</b>  | <b>492,059,025.00</b>   | <b>5%</b>       |
| <b>22 - FONDO HONDUREÑO DE INVERSIÓN SOCIAL</b>   | <b>10,612,131.00</b>    | <b>0%</b>       |
| PROGRAMA DE INFRAESTRUCTURA PARA LA SEGURIDAD CIUDADANA   | 10,612,131.00           | 0%              |
| <b>240 - SECRETARÍA DE DESARROLLO E INCLUSIÓN SOCIAL</b>  | <b>433,429,973.00</b>   | <b>4%</b>       |
| APOYO AL SISTEMA INTEGRAL DE PROTECCIÓN SOCIAL 5008/BL-HO   | 213,934,604.00          | 2%              |
| PROYECTO DE INTEGRACIÓN DE LA PROTECCIÓN SOCIAL / 6401-HN   | 219,495,369.00          | 2%              |
| <b>244 - DIRECCIÓN NACIONAL DEL PROGRAMA CIUDAD MUJER</b>   | <b>14,897,598.00</b>    | <b>0%</b>       |
| CENTROS DE ATENCIÓN INTEGRAL PARA MEJORAR LAS CONDICIONES DE VIDA DE LAS MUJERES HONDUREÑAS (CIUDAD MUJER)  | 14,897,598.00           | 0%              |
| <b>60 - SECRETARÍA DE SALUD</b>   | <b>33,119,323.00</b>    | <b>0%</b>       |
| APOYO AL SISTEMA INTEGRAL DE PROTECCIÓN SOCIAL 5008/BL-HO   | 33,119,323.00           | 0%              |
| <b>RECURSOS FORESTAL Y AMBIENTE</b>   | <b>416,588,153.00</b>   | <b>4%</b>       |
| <b>28 - INSTITUTO NACIONAL DE CONSERVACIÓN Y DESARROLLO FORESTAL</b>  | <b>76,557,960.00</b>    | <b>1%</b>       |
| FORTALECIMIENTO DEL SISTEMA NACIONAL DE AREAS PROTEGIDAS DE HONDURAS- SINAPH (LIFEWEB)  | 68,554,275.00           | 1%              |
| PROYECTO MANEJO INTEGRADO DE LA BIOSFERA DEL RIO PLATANO  | 8,003,685.00            | 0%              |
| <b>402 - AGENCIA ESTRATÉGICA DE PROYECTOS PRODUCTIVOS, AMBIENTALES Y SOCIALES DE HONDURAS</b>   | <b>340,030,193.00</b>   | <b>3%</b>       |
| MANEJO SOSTENIBLE DE BOSQUES  | 162,095,373.00          | 2%              |
| PROGRAMA DE RESTAURACIÓN DE BOSQUES RESILIENTES AL CLIMA Y SILVICULTURA PARA LA SOSTENIBILIDAD DE LOS SERVICIOS ECOSISTÉMICOS RELACIONADOS CON EL AGUA. | 177,934,820.00          | 2%              |



República de Honduras

**SECTOR PÚBLICO**  
**PROGRAMA DE INVERSIÓN PÚBLICA POR SECTOR, INSTITUCIÓN Y PROYECTO**  
**GESTIÓN: 2022**  
**Cifras en Lempiras**



GESTIÓN: 2022  
 13/09/2021  
 12:00 PM

Etapa: APROBADO MINISTROS

| SECTOR / INSTITUCIÓN  | MONTO                    | % Participación |
|---|--------------------------|-----------------|
| <b>SALUD</b>  | <b>420,067,888.00</b>    | <b>4%</b>       |
| <b>402 - AGENCIA ESTRATÉGICA DE PROYECTOS PRODUCTIVOS, AMBIENTALES Y SOCIALES DE HONDURAS</b>   | <b>339,249,617.00</b>    | <b>3%</b>       |
| FORTALECIMIENTO INTEGRAL DE LA RED DE ATENCIÓN DE TRAUMAS Y URGENCIAS DE TEGUCIGALPA  | 111,496,350.00           | 1%              |
| PROYECTO DE MEJORA DE LA GESTION Y CALIDAD DE LOS SERVICIOS DE SALUD MATERNO-NEONATAL   | 223,410,251.00           | 2%              |
| TELESALUD PARA MITIGAR EL CORONAVIRUS Y MEJORAR EL ACCESO A LA SALUD EN HONDURAS  | 4,343,016.00             | 0%              |
| <b>60 - SECRETARÍA DE SALUD</b>   | <b>80,818,271.00</b>     | <b>1%</b>       |
| APOYO PARA LA IMPLEMENTACIÓN DEL PLAN NACIONAL DE INTRODUCCIÓN DE LA VACUNA CONTRA LA COVID-19 EN HONDURAS  | 45,351,702.00            | 0%              |
| HONDURAS - INICIATIVA REGIONAL DE ELIMINACIÓN DE LA MALARIA (IREM EN MESOAMÉRICA Y REPÚBLICA DOMINICANA (HO-G1250   | 24,222,016.00            | 0%              |
| MEJORA DE LA EFICIENCIA EN LA GESTIÓN DE LA INFORMÁTICA EN SALUD EN HONDURAS  | 7,652,731.00             | 0%              |
| RESPUESTA INMEDIATA DE SALUD PARA CONTENER Y CONTROLAR EL CORONAVIRUS (COVID - 19) Y MITIGAR SU EFECTO EN LA PRESTACIÓN DEL SERVICIO, EN HONDURAS                       | 3,591,822.00             | 0%              |
| <b>SEGURIDAD Y DEFENSA</b>  | <b>298,435,040.00</b>    | <b>3%</b>       |
| <b>22 - FONDO HONDUREÑO DE INVERSIÓN SOCIAL</b>   | <b>119,943,253.00</b>    | <b>1%</b>       |
| PROGRAMA DE CONVIVENCIA CIUDADANA Y MEJORAMIENTO DE BARRIOS   | 75,224,516.00            | 1%              |
| PROYECTO CONVIVENCIA Y ESPACIOS SEGUROS PARA LOS JÓVENES EN HONDURAS  | 44,718,737.00            | 0%              |
| <b>70 - SECRETARÍA DE SEGURIDAD</b>   | <b>178,491,787.00</b>    | <b>2%</b>       |
| PROGRAMA DE CONVIVENCIA CIUDADANA Y MEJORAMIENTO DE BARRIOS   | 178,491,787.00           | 2%              |
| <b>TRANSPORTE Y OBRAS PÚBLICAS</b>  | <b>814,475,408.00</b>    | <b>8%</b>       |
| <b>120 - SECRETARÍA DE INFRAESTRUCTURA Y SERVICIOS PÚBLICOS</b>   | <b>82,133,718.00</b>     | <b>1%</b>       |
| CONSTRUCCIÓN DEL EDIFICIO ANEXO DEL TRIBUNAL SUPERIOR DE CUENTA, UBICADO EN LA CIUDAD DE COMAYAGÜELA, MUNICIPIO DEL DISTRITO CENTRAL, DEPARTAMENTO DE FRANCISCO MORAZÁN | 82,133,718.00            | 1%              |
| <b>22 - FONDO HONDUREÑO DE INVERSIÓN SOCIAL</b>   | <b>732,341,690.00</b>    | <b>7%</b>       |
| PROYECTO RECUPERACIÓN DE EMERGENCIA A CAUSA DE CICLONES TROPICALES ETA E IOTA EN HONDURAS.  | 732,341,690.00           | 7%              |
| <b>Total general</b>  | <b>10,196,184,924.00</b> | <b>100%</b>     |



GOBIERNO DE LA  
REPÚBLICA DE HONDURAS



SECRETARÍA DE FINANZAS

H  
O  
N  
D  
U  
R  
A  
S

**República de Honduras**  
**Secretaría de Finanzas**

**Proyecto de Presupuesto  
General de Ingresos y Egresos  
de la República**

**Programa de Inversión Pública  
Ejercicio Fiscal 2022**

**SECTOR PÚBLICO**



República de Honduras

**SECTOR PÚBLICO**  
**PROGRAMA DE INVERSIÓN PÚBLICA POR SECTOR E INSTITUCIÓN**  
**GESTIÓN: 2022**



GESTIÓN: 2022  
 13/09/2021  
 12:00 PM

Etapa: APROBADO MINISTROS

| SECTOR / INSTITUCIÓN   | 11-TESORO NACIONAL    | 12-RECURSOS PROPIOS   | 21-CRÉDITO EXTERNO      | 22-DONACIONES EXTERNAS | Total general            |
|--|-----------------------|-----------------------|-------------------------|------------------------|--------------------------|
| <b>AGUA Y SANEAMIENTO</b>  |                       |                       | <b>754,232,509.00</b>   |                        | <b>754,232,509.00</b>    |
| 1801 - ALCALDIA MUNICIPAL DEL DISTRITO CENTRAL   |                       |                       | 480,976,286.00          |                        | 480,976,286.00           |
| 22 - FONDO HONDUREÑO DE INVERSIÓN SOCIAL   |                       |                       | 193,172,460.00          |                        | 193,172,460.00           |
| 31 - INVERSIÓN ESTRATÉGICA DE HONDURAS (INVEST-HONDURAS)                               |                       |                       | 80,083,763.00           |                        | 80,083,763.00            |
| <b>CARRETERAS</b>  | <b>539,013,945.00</b> |                       | <b>462,790,484.00</b>   |                        | <b>1,001,804,429.00</b>  |
| 120 - SECRETARÍA DE INFRAESTRUCTURA Y SERVICIOS PÚBLICOS                               | 539,013,945.00        |                       | 155,112,867.00          |                        | 694,126,812.00           |
| 31 - INVERSIÓN ESTRATÉGICA DE HONDURAS (INVEST-HONDURAS)                               |                       |                       | 307,677,617.00          |                        | 307,677,617.00           |
| <b>DESARROLLO PRODUCTIVO Y RIEGO</b>   | <b>34,974,001.00</b>  |                       | <b>1,517,065,910.00</b> | <b>164,198,089.00</b>  | <b>1,716,238,000.00</b>  |
| 140 - SECRETARÍA DE AGRICULTURA Y GANADERÍA  | 34,974,001.00         |                       | 592,092,232.00          | 12,000,000.00          | 639,066,233.00           |
| 31 - INVERSIÓN ESTRATÉGICA DE HONDURAS (INVEST-HONDURAS)                               |                       |                       | 924,973,678.00          | 152,198,089.00         | 1,077,171,767.00         |
| <b>EDUCACION</b>   | <b>6,107,220.00</b>   |                       |                         | <b>182,205,699.00</b>  | <b>188,312,919.00</b>    |
| 22 - FONDO HONDUREÑO DE INVERSIÓN SOCIAL   | 6,107,220.00          |                       |                         | 182,205,699.00         | 188,312,919.00           |
| <b>EDUCACIÓN</b>   | <b>3,006,594.00</b>   |                       | <b>1,158,020,567.00</b> | <b>161,551,774.00</b>  | <b>1,322,578,935.00</b>  |
| 22 - FONDO HONDUREÑO DE INVERSIÓN SOCIAL   |                       |                       | 499,467,419.00          |                        | 499,467,419.00           |
| 402 - AGENCIA ESTRATÉGICA DE PROYECTOS PRODUCTIVOS, AMBIENTALES Y SOCIALES DE HONDURAS |                       |                       | 421,727,805.00          |                        | 421,727,805.00           |
| 50 - SECRETARÍA DE EDUCACIÓN   | 3,006,594.00          |                       | 236,825,343.00          | 161,551,774.00         | 401,383,711.00           |
| <b>ENERGÍA</b>   |                       | <b>207,000,000.00</b> | <b>1,866,906,310.00</b> | <b>136,682,000.00</b>  | <b>2,210,588,310.00</b>  |
| 801 - EMPRESA NACIONAL DE ENERGÍA ELÉCTRICA  |                       | 207,000,000.00        | 1,866,906,310.00        | 136,682,000.00         | 2,210,588,310.00         |
| <b>MODERNIZACIÓN DEL ESTADO</b>  | <b>164,268,789.00</b> |                       | <b>385,185,519.00</b>   | <b>11,350,000.00</b>   | <b>560,804,308.00</b>    |
| 100 - SECRETARÍA DE FINANZAS   | 162,000,000.00        |                       |                         |                        | 162,000,000.00           |
| 130 - SECRETARÍA DE TRABAJO Y SEGURIDAD SOCIAL   | 1,156,539.00          |                       |                         | 500,000.00             | 1,656,539.00             |
| 244 - DIRECCIÓN NACIONAL DEL PROGRAMA CIUDAD MUJER                                     |                       |                       |                         | 10,850,000.00          | 10,850,000.00            |
| 37 - SERVICIO DE ADMINISTRACIÓN DE RENTAS  |                       |                       | 146,320,247.00          |                        | 146,320,247.00           |
| 402 - AGENCIA ESTRATÉGICA DE PROYECTOS PRODUCTIVOS, AMBIENTALES Y SOCIALES DE HONDURAS |                       |                       | 238,865,272.00          |                        | 238,865,272.00           |
| 505 - INSTITUTO HONDUREÑO DE ANTROPOLOGÍA E HISTORIA                                   | 1,112,250.00          |                       |                         |                        | 1,112,250.00             |
| <b>PROTECCIÓN SOCIAL</b>   |                       |                       | <b>481,446,894.00</b>   | <b>10,612,131.00</b>   | <b>492,059,025.00</b>    |
| 22 - FONDO HONDUREÑO DE INVERSIÓN SOCIAL   |                       |                       |                         | 10,612,131.00          | 10,612,131.00            |
| 240 - SECRETARÍA DE DESARROLLO E INCLUSIÓN SOCIAL                                      |                       |                       | 433,429,973.00          |                        | 433,429,973.00           |
| 244 - DIRECCIÓN NACIONAL DEL PROGRAMA CIUDAD MUJER                                     |                       |                       | 14,897,598.00           |                        | 14,897,598.00            |
| 60 - SECRETARÍA DE SALUD   |                       |                       | 33,119,323.00           |                        | 33,119,323.00            |
| <b>RECURSOS FORESTAL Y AMBIENTE</b>  | <b>5,043,512.00</b>   |                       | <b>247,601,607.00</b>   | <b>163,943,034.00</b>  | <b>416,588,153.00</b>    |
| 28 - INSTITUTO NACIONAL DE CONSERVACIÓN Y DESARROLLO FORESTAL                          | 5,043,512.00          |                       |                         | 71,514,448.00          | 76,557,960.00            |
| 402 - AGENCIA ESTRATÉGICA DE PROYECTOS PRODUCTIVOS, AMBIENTALES Y SOCIALES DE HONDURAS |                       |                       | 247,601,607.00          | 92,428,586.00          | 340,030,193.00           |
| <b>SALUD</b>   |                       |                       | <b>383,850,125.00</b>   | <b>36,217,763.00</b>   | <b>420,067,888.00</b>    |
| 402 - AGENCIA ESTRATÉGICA DE PROYECTOS PRODUCTIVOS, AMBIENTALES Y SOCIALES DE HONDURAS |                       |                       | 334,906,601.00          | 4,343,016.00           | 339,249,617.00           |
| 60 - SECRETARÍA DE SALUD   |                       |                       | 48,943,524.00           | 31,874,747.00          | 80,818,271.00            |
| <b>SEGURIDAD Y DEFENSA</b>   | <b>3,711,176.00</b>   |                       | <b>282,189,106.00</b>   | <b>12,534,758.00</b>   | <b>298,435,040.00</b>    |
| 22 - FONDO HONDUREÑO DE INVERSIÓN SOCIAL   | 3,711,176.00          |                       | 116,232,077.00          |                        | 119,943,253.00           |
| 70 - SECRETARÍA DE SEGURIDAD   |                       |                       | 165,957,029.00          | 12,534,758.00          | 178,491,787.00           |
| <b>TRANSPORTE Y OBRAS PÚBLICAS</b>   | <b>82,133,718.00</b>  |                       | <b>732,341,690.00</b>   |                        | <b>814,475,408.00</b>    |
| 120 - SECRETARÍA DE INFRAESTRUCTURA Y SERVICIOS PÚBLICOS                               | 82,133,718.00         |                       |                         |                        | 82,133,718.00            |
| 22 - FONDO HONDUREÑO DE INVERSIÓN SOCIAL   |                       |                       | 732,341,690.00          |                        | 732,341,690.00           |
| <b>Total general</b>   | <b>838,258,955.00</b> | <b>207,000,000.00</b> | <b>8,271,630,721.00</b> | <b>879,295,248.00</b>  | <b>10,196,184,924.00</b> |



GOBIERNO DE LA  
REPÚBLICA DE HONDURAS



SECRETARÍA DE FINANZAS

**H  
O  
N  
D  
U  
R  
A  
S**

**República de Honduras**  
**Secretaría de Finanzas**

**Proyecto de Presupuesto  
General de Ingresos y Egresos  
de la República**

**Programa de Inversión Pública:  
Institucional**

**Ejercicio Fiscal 2022**

**SECTOR PÚBLICO**



República de Honduras

**SECTOR PÚBLICO**  
**PROGRAMA DE INVERSIÓN PÚBLICA POR SECTOR E INSTITUCIÓN**  
**GESTIÓN: 2022**  
**Cifras en Lempiras**



GESTIÓN: 2022  
 13/09/2021  
 12:00 PM

Etapa: APROBADO MINISTROS

| <b>SECTOR / INSTITUCIÓN</b>  | <b>MONTO</b>             | <b>% Participación</b> |
|--|--------------------------|------------------------|
| <b>Administración Central</b>  | <b>7,984,484,364.00</b>  | <b>78%</b>             |
| 100 - SECRETARÍA DE FINANZAS   | 162,000,000.00           | 2%                     |
| 120 - SECRETARÍA DE INFRAESTRUCTURA Y SERVICIOS PÚBLICOS                               | 776,260,530.00           | 8%                     |
| 130 - SECRETARÍA DE TRABAJO Y SEGURIDAD SOCIAL   | 1,656,539.00             | 0.02%                  |
| 140 - SECRETARÍA DE AGRICULTURA Y GANADERÍA  | 639,066,233.00           | 6%                     |
| 1801 - ALCALDIA MUNICIPAL DEL DISTRITO CENTRAL   | 480,976,286.00           | 5%                     |
| 22 - FONDO HONDUREÑO DE INVERSIÓN SOCIAL   | 1,743,849,872.00         | 17%                    |
| 240 - SECRETARÍA DE DESARROLLO E INCLUSIÓN SOCIAL                                      | 433,429,973.00           | 4%                     |
| 244 - DIRECCIÓN NACIONAL DEL PROGRAMA CIUDAD MUJER                                     | 25,747,598.00            | 0.3%                   |
| 28 - INSTITUTO NACIONAL DE CONSERVACIÓN Y DESARROLLO FORESTAL                          | 76,557,960.00            | 1%                     |
| 31 - INVERSIÓN ESTRATÉGICA DE HONDURAS (INVEST-HONDURAS)                               | 1,464,933,147.00         | 14%                    |
| 37 - SERVICIO DE ADMINISTRACIÓN DE RENTAS  | 146,320,247.00           | 1%                     |
| 402 - AGENCIA ESTRATÉGICA DE PROYECTOS PRODUCTIVOS, AMBIENTALES Y SOCIALES DE HONDURAS | 1,339,872,887.00         | 13%                    |
| 50 - SECRETARÍA DE EDUCACIÓN   | 401,383,711.00           | 4%                     |
| 60 - SECRETARÍA DE SALUD   | 113,937,594.00           | 1%                     |
| 70 - SECRETARÍA DE SEGURIDAD   | 178,491,787.00           | 2%                     |
| <b>EMPRESAS PUBLICAS NACIONALES</b>  | <b>2,210,588,310.00</b>  | <b>22%</b>             |
| 801 - EMPRESA NACIONAL DE ENERGÍA ELÉCTRICA  | 2,210,588,310.00         | 22%                    |
| <b>INSTITUCIONES DESCENTRALIZADAS</b>  | <b>1,112,250.00</b>      | <b>0.01%</b>           |
| 505 - INSTITUTO HONDUREÑO DE ANTROPOLOGÍA E HISTORIA                                   | 1,112,250.00             | 0.01%                  |
| <b>Total general</b>   | <b>10,196,184,924.00</b> | <b>100%</b>            |



GOBIERNO DE LA  
REPÚBLICA DE HONDURAS



SECRETARÍA DE FINANZAS

H  
O  
N  
D  
U  
R  
A  
S

**República de Honduras**  
**Secretaría de Finanzas**

**Proyecto de Presupuesto  
General de Ingresos y Egresos  
de la República**

**Programa de Inversión Pública:  
Administración Central**

**Ejercicio Fiscal 2022**

**SECTOR PÚBLICO**





República de Honduras

**SECTOR PÚBLICO**  
**PROGRAMA DE INVERSIÓN PÚBLICA DE LA ADMINISTRACIÓN CENTRAL, INSTITUCIÓN Y PROYECTO**  
**GESTIÓN: 2022**  
**Cifras en Lempiras**



GESTIÓN: 2022  
 13/09/2021  
 12:00 PM

Etapa: APROBADO MINISTROS

| SECTOR / INSTITUCIÓN   | 11-TESORO NACIONAL | 17-APORTES INTERNOS | 21-CRÉDITO EXTERNO | 22-DONACIONES EXTERNAS | Total general    |
|--|--------------------|---------------------|--------------------|------------------------|------------------|
| <b>AGUA Y SANEAMIENTO</b>  |                    |                     |                    |                        |                  |
| <b>1801 - ALCALDIA MUNICIPAL DEL DISTRITO CENTRAL</b>  |                    |                     | 754,232,509.00     |                        | 754,232,509.00   |
| PROYECTO PARA FORTALECER LA PRESTACIÓN DE AGUA POTABLE DE TEGUCIGALPA  |                    |                     | 480,976,286.00     |                        | 480,976,286.00   |
| <b>22 - FONDO HONDUREÑO DE INVERSIÓN SOCIAL</b>  |                    |                     | 193,172,460.00     |                        | 193,172,460.00   |
| AMPLIACIÓN DEL SISTEMA DE ABASTECIMIENTO DE AGUA POTABLE EN LA CIUDAD DE GRACIAS, DEPARTAMENTO DE LEMPIRA  |                    |                     | 193,172,460.00     |                        | 193,172,460.00   |
| <b>31 - INVERSIÓN ESTRATÉGICA DE HONDURAS (INVEST-HONDURAS)</b>  |                    |                     | 80,083,763.00      |                        | 80,083,763.00    |
| FORTALECIMIENTO DEL ABASTECIMIENTO DE AGUA URBANA  |                    |                     | 80,083,763.00      |                        | 80,083,763.00    |
| <b>CARRETERAS</b>  | 539,013,945.00     |                     | 462,790,484.00     |                        | 1,001,804,429.00 |
| <b>120 - SECRETARÍA DE INFRAESTRUCTURA Y SERVICIOS PÚBLICOS</b>  | 539,013,945.00     |                     | 155,112,867.00     |                        | 694,126,812.00   |
| CONSTRUCCIÓN DE OBRAS DE MITIGACION DE RIESGOS CONTRA INUNDACIONES EROSIÓN, SEDIMENTOS Y DRENAJES MENORES EN LOS DEPARTAMENTOS DE ISLAS DE LA BAHÍA, ATLANTIDA, COPAN, FRANCISCO MORAZAN Y COMAYAGUA.  | 15,000,000.00      |                     |                    |                        | 15,000,000.00    |
| CONSTRUCCIÓN DE PAVIMENTOS DE CONCRETO HIDRÁULICO EN VÍAS URBANAS EN LOS DEPARTAMENTOS DEL PARAÍSO, CORTES, OLANCHO, COPAN, LA PAZ, FRANCISCO MORAZÁN, SANTA BARBARA, INTIBUCÁ, VALLE, ATLÁNTIDA, OCOTEPEQUE, LEMPIRA, COMAYAGUA, YORO, COLON Y CHOLUTECA. | 190,400,000.00     |                     |                    |                        | 190,400,000.00   |
| OBRAS DE PAVIMENTACIÓN CON ESTRUCTURA DE CONCRETO HIDRAULICO EN LOS DEPARTAMENTOS DE, VALLE, COMAYAGUA, INTIBUCA, EL PARAISO, LEMPIRA, COPÁN, OCOTEPEQUE, ATLANTIDA, COLÓN, LA PAZ, YORO, FRANCISCO MORAZÁN, OLANCHO, CHOLUTECA, CORTES, SANTA BARBARA.    | 80,000,000.00      |                     |                    |                        | 80,000,000.00    |
| REHABILITACIÓN VIAL DEL CORREDOR DE OCCIDENTE: LA ENTRADA - COPAN RUINAS - EL FLORIDO Y LA ENTRADA-SANTA ROSA DE COPAN   | 253,613,945.00     |                     | 155,112,867.00     |                        | 408,726,812.00   |
| <b>31 - INVERSIÓN ESTRATÉGICA DE HONDURAS (INVEST-HONDURAS)</b>  |                    |                     | 307,677,617.00     |                        | 307,677,617.00   |
| CORREDOR PACÍFICO-PROGRAMA DE INTEGRACIÓN VIAL REGIONAL  |                    |                     | 47,455,983.00      |                        | 47,455,983.00    |
| LIBRAMIENTO ANILLO PERIFÉRICO CA-5 SUR   |                    |                     | 257,796,154.00     |                        | 257,796,154.00   |
| PROYECTO CARRETERA VILLA DE SAN ANTONIO - GOASCORAN, SECCION I   |                    |                     | 2,425,480.00       |                        | 2,425,480.00     |
| <b>DESARROLLO PRODUCTIVO Y RIEGO</b>   | 34,974,001.00      |                     | 1,517,065,910.00   | 164,198,089.00         | 1,716,238,000.00 |
| <b>140 - SECRETARÍA DE AGRICULTURA Y GANADERÍA</b>   | 34,974,001.00      |                     | 592,092,232.00     | 12,000,000.00          | 639,066,233.00   |
| PROYECTO DE COMPETITIVIDAD Y DESARROLLO SOSTENIBLE DEL CORREDOR FRONTERIZO SUR OCCIDENTAL PRO-LENCA  |                    |                     | 118,949,002.00     |                        | 118,949,002.00   |
| PROYECTO DE DESARROLLO AGRÍCOLA BAJO RIEGO (PDABR)   | 27,262,801.00      |                     | 216,604,399.00     |                        | 243,867,200.00   |
| PROYECTO DE DESARROLLO AGRÍCOLA BAJO RIEGO DEL VALLE DE JAMAISTRAN FASE 1  |                    |                     | 189,501,000.00     |                        | 189,501,000.00   |
| PROYECTO DE INCLUSIÓN ECONÓMICA Y SOCIAL DE PEQUEÑOS PRODUCTORES RURALES EN LA REGIÓN NORESTE DE HONDURAS (PROINORTE)  | 7,711,200.00       |                     | 67,037,831.00      | 12,000,000.00          | 86,749,031.00    |
| <b>31 - INVERSIÓN ESTRATÉGICA DE HONDURAS (INVEST-HONDURAS)</b>  |                    |                     | 924,973,678.00     | 152,198,089.00         | 1,077,171,767.00 |
| ALIANZA PARA EL CORREDOR SECO (USAID-GAFSP)  |                    |                     |                    | 146,221,706.00         | 146,221,706.00   |
| INTEGRANDO LA INNOVACIÓN PARA LA COMPETITIVIDAD RURAL (COMRURAL II) TIPO DE PROYECTO: INVERSIÓN PÚBLICA  |                    |                     | 671,331,116.00     |                        | 671,331,116.00   |
| PROYECTO DE SEGURIDAD HIDRICA EN EL CORREDOR SECO DE HONDURAS  |                    |                     | 74,355,910.00      |                        | 74,355,910.00    |
| PROYECTO INTEGRAL DE DESARROLLO RURAL Y PRODUCTIVIDAD  |                    |                     | 179,286,652.00     | 5,976,383.00           | 185,263,035.00   |
| <b>EDUCACION</b>   | 6,107,220.00       |                     |                    | 182,205,699.00         | 188,312,919.00   |
| <b>22 - FONDO HONDUREÑO DE INVERSIÓN SOCIAL</b>  | 6,107,220.00       |                     |                    | 182,205,699.00         | 188,312,919.00   |
| PROGRAMA DE MEJORA DE LA INFRAESTRUCTURA ESCOLAR (PROMINE/KFW, FASE II)  | 6,107,220.00       |                     |                    | 182,205,699.00         | 188,312,919.00   |
| <b>EDUCACION</b>   | 3,006,594.00       |                     | 1,158,020,567.00   | 161,551,774.00         | 1,322,578,935.00 |
| <b>22 - FONDO HONDUREÑO DE INVERSIÓN SOCIAL</b>  |                    |                     | 499,467,419.00     |                        | 499,467,419.00   |
| PROGRAMA DE MEJORAMIENTO INTEGRAL DE LA INFRAESTRUCTURA Y FORMACION EDUCATIVA EN HONDURAS  |                    |                     | 499,467,419.00     |                        | 499,467,419.00   |
| <b>402 - AGENCIA ESTRATÉGICA DE PROYECTOS PRODUCTIVOS, AMBIENTALES Y SOCIALES DE HONDURAS</b>  |                    |                     | 421,727,805.00     |                        | 421,727,805.00   |
| MEJORA DE LA CALIDAD EDUCATIVA PARA EL DESARROLLO DE HABILIDADES PARA EL EMPLEO: PROYECTO JOVEN  |                    |                     | 421,727,805.00     |                        | 421,727,805.00   |
| <b>50 - SECRETARÍA DE EDUCACIÓN</b>  | 3,006,594.00       |                     | 236,825,343.00     | 161,551,774.00         | 401,383,711.00   |
| MEJORAMIENTO DE LA CALIDAD EN LA EDUCACIÓN PREBÁSICA EN HONDURAS   |                    |                     | 236,825,343.00     | 149,918,812.00         | 386,744,155.00   |
| PROGRAMA DE MEJORA DE LA INFRAESTRUCTURA ESCOLAR (PROMINE/KFW, FASE II)  | 3,006,594.00       |                     |                    | 11,632,962.00          | 14,639,556.00    |
| <b>MODERNIZACIÓN DEL ESTADO</b>  | 163,156,539.00     |                     | 385,185,519.00     | 11,350,000.00          | 559,692,058.00   |
| <b>100 - SECRETARÍA DE FINANZAS</b>  | 162,000,000.00     |                     |                    |                        | 162,000,000.00   |
| MODERNIZACIÓN INTEGRAL DE LA GESTIÓN DE LAS FINANZAS PÚBLICAS  | 162,000,000.00     |                     |                    |                        | 162,000,000.00   |
| <b>130 - SECRETARÍA DE TRABAJO Y SEGURIDAD SOCIAL</b>  | 1,156,539.00       |                     |                    | 500,000.00             | 1,656,539.00     |
| FORTALECIMIENTO INSTITUCIONAL DEL EMPLEO DECENTE Y OPORTUNIDADES DE EMPLEO PARA JÓVENES EN HONDURAS (EURO+LABOR)   | 1,156,539.00       |                     |                    | 500,000.00             | 1,656,539.00     |
| <b>244 - DIRECCIÓN NACIONAL DEL PROGRAMA CIUDAD MUJER</b>  |                    |                     |                    | 10,850,000.00          | 10,850,000.00    |
| SERVICIOS DE DESARROLLO EMPRESARIAL Y UN ENTORNO FAVORABLE PARA LAS EMPRESARIAS DE HONDURAS  |                    |                     |                    | 10,850,000.00          | 10,850,000.00    |
| <b>37 - SERVICIO DE ADMINISTRACIÓN DE RENTAS</b>   |                    |                     | 146,320,247.00     |                        | 146,320,247.00   |
| FORTALECIMIENTO INSTITUCIONAL Y OPERATIVO DE LA ADMINISTRACIÓN TRIBUTARIA  |                    |                     | 146,320,247.00     |                        | 146,320,247.00   |
| <b>402 - AGENCIA ESTRATÉGICA DE PROYECTOS PRODUCTIVOS, AMBIENTALES Y SOCIALES DE HONDURAS</b>  |                    |                     | 238,865,272.00     |                        | 238,865,272.00   |
| PROYECTO TRANSFORMACIÓN DIGITAL PARA UNA MAYOR COMPETITIVIDAD  |                    |                     | 238,865,272.00     |                        | 238,865,272.00   |
| <b>PROTECCIÓN SOCIAL</b>   |                    |                     | 481,446,894.00     | 10,612,131.00          | 492,059,025.00   |
| <b>22 - FONDO HONDUREÑO DE INVERSIÓN SOCIAL</b>  |                    |                     | 10,612,131.00      |                        | 10,612,131.00    |
| PROGRAMA DE INFRAESTRUCTURA PARA LA SEGURIDAD CIUDADANA  |                    |                     |                    | 10,612,131.00          | 10,612,131.00    |
| <b>240 - SECRETARÍA DE DESARROLLO E INCLUSIÓN SOCIAL</b>   |                    |                     | 433,429,973.00     |                        | 433,429,973.00   |
| APOYO AL SISTEMA INTEGRAL DE PROTECCIÓN SOCIAL 5008/BL-HO  |                    |                     | 213,934,604.00     |                        | 213,934,604.00   |
| PROYECTO DE INTEGRACIÓN DE LA PROTECCIÓN SOCIAL / 6401-HN  |                    |                     | 219,495,369.00     |                        | 219,495,369.00   |
| <b>244 - DIRECCIÓN NACIONAL DEL PROGRAMA CIUDAD MUJER</b>  |                    |                     | 14,897,598.00      |                        | 14,897,598.00    |
| CENTROS DE ATENCIÓN INTEGRAL PARA MEJORAR LAS CONDICIONES DE VIDA DE LAS MUJERES HONDUREÑAS (CIUDAD MUJER)   |                    |                     | 14,897,598.00      |                        | 14,897,598.00    |
| <b>60 - SECRETARÍA DE SALUD</b>  |                    |                     | 33,119,323.00      |                        | 33,119,323.00    |
| APOYO AL SISTEMA INTEGRAL DE PROTECCIÓN SOCIAL 5008/BL-HO  |                    |                     | 33,119,323.00      |                        | 33,119,323.00    |
| <b>RECURSOS FORESTAL Y AMBIENTE</b>  | 5,043,512.00       |                     | 247,601,607.00     | 163,943,034.00         | 416,588,153.00   |
| <b>28 - INSTITUTO NACIONAL DE CONSERVACIÓN Y DESARROLLO FORESTAL</b>   | 5,043,512.00       |                     |                    | 71,514,448.00          | 76,557,960.00    |
| FORTALECIMIENTO DEL SISTEMA NACIONAL DE AREAS PROTEGIDAS DE HONDURAS- SINAPH (LIFEWEB)   | 5,043,512.00       |                     |                    | 63,510,763.00          | 68,554,275.00    |
| PROYECTO MANEJO INTEGRADO DE LA BIOSFERA DEL RIO PLATANO   |                    |                     |                    | 8,003,685.00           | 8,003,685.00     |
| <b>402 - AGENCIA ESTRATÉGICA DE PROYECTOS PRODUCTIVOS, AMBIENTALES Y SOCIALES DE HONDURAS</b>  |                    |                     | 247,601,607.00     | 92,428,586.00          | 340,030,193.00   |
| MANEJO SOSTENIBLE DE BOSQUES   |                    |                     | 162,095,373.00     |                        | 162,095,373.00   |



República de Honduras

SECTOR PÚBLICO  
PROGRAMA DE INVERSIÓN PÚBLICA DE LA ADMINISTRACIÓN CENTRAL, INSTITUCIÓN Y PROYECTO  
GESTIÓN: 2022  
Cifras en Lempiras



GESTIÓN: 2022  
13/09/2021  
12:00 PM

Etapa: APROBADO MINISTROS

| SECTOR / INSTITUCIÓN  | 11-TESORO NACIONAL    | 17-APORTES INTERNOS | 21-CRÉDITO EXTERNO      | 22-DONACIONES EXTERNAS | Total general           |
|---|-----------------------|---------------------|-------------------------|------------------------|-------------------------|
| PROGRAMA DE RESTAURACIÓN DE BOSQUES RESILIENTES AL CLIMA Y SILVICULTURA PARA LA SOSTENIBILIDAD DE LOS SERVICIOS ECOSISTÉMICOS RELACIONADOS CON EL AGUA.                 |                       |                     | 85,506,234.00           | 92,428,586.00          | 177,934,820.00          |
| <b>SALUD</b>  |                       |                     | <b>383,850,125.00</b>   | <b>36,217,763.00</b>   | <b>420,067,888.00</b>   |
| <b>402 - AGENCIA ESTRATÉGICA DE PROYECTOS PRODUCTIVOS, AMBIENTALES Y SOCIALES DE HONDURAS</b>   |                       |                     | <b>334,906,601.00</b>   | <b>4,343,016.00</b>    | <b>339,249,617.00</b>   |
| FORTALECIMIENTO INTEGRAL DE LA RED DE ATENCIÓN DE TRAUMAS Y URGENCIAS DE TEGUCIGALPA  |                       |                     | 111,496,350.00          |                        | 111,496,350.00          |
| PROYECTO DE MEJORA DE LA GESTIÓN Y CALIDAD DE LOS SERVICIOS DE SALUD MATERNO-NEONATAL   |                       |                     | 223,410,251.00          |                        | 223,410,251.00          |
| TELESALUD PARA MITIGAR EL CORONAVIRUS Y MEJORAR EL ACCESO A LA SALUD EN HONDURAS  |                       |                     |                         | 4,343,016.00           | 4,343,016.00            |
| <b>60 - SECRETARÍA DE SALUD</b>   |                       |                     | <b>48,943,524.00</b>    | <b>31,874,747.00</b>   | <b>80,818,271.00</b>    |
| APOYO PARA LA IMPLEMENTACIÓN DEL PLAN NACIONAL DE INTRODUCCIÓN DE LA VACUNA CONTRA LA COVID-19 EN HONDURAS  |                       |                     | 45,351,702.00           |                        | 45,351,702.00           |
| HONDURAS - INICIATIVA REGIONAL DE ELIMINACIÓN DE LA MALARIA (IREM EN MESOAMÉRICA Y REPÚBLICA DOMINICANA (HO-G1250   |                       |                     |                         | 24,222,016.00          | 24,222,016.00           |
| MEJORA DE LA EFICIENCIA EN LA GESTIÓN DE LA INFORMÁTICA EN SALUD EN HONDURAS  |                       |                     |                         | 7,652,731.00           | 7,652,731.00            |
| RESPUESTA INMEDIATA DE SALUD PARA CONTENER Y CONTROLAR EL CORONAVIRUS (COVID - 19) Y MITIGAR SU EFECTO EN LA PRESTACIÓN DEL SERVICIO, EN HONDURAS                       |                       |                     | 3,591,822.00            |                        | 3,591,822.00            |
| <b>SEGURIDAD Y DEFENSA</b>  | <b>3,711,176.00</b>   |                     | <b>282,189,106.00</b>   | <b>12,534,758.00</b>   | <b>298,435,040.00</b>   |
| <b>22 - FONDO HONDUREÑO DE INVERSIÓN SOCIAL</b>   | <b>3,711,176.00</b>   |                     | <b>116,232,077.00</b>   |                        | <b>119,943,253.00</b>   |
| PROGRAMA DE CONVIVENCIA CIUDADANA Y MEJORAMIENTO DE BARRIOS   |                       |                     | 75,224,516.00           |                        | 75,224,516.00           |
| PROYECTO CONVIVENCIA Y ESPACIOS SEGUROS PARA LOS JÓVENES EN HONDURAS  | 3,711,176.00          |                     | 41,007,561.00           |                        | 44,718,737.00           |
| <b>70 - SECRETARÍA DE SEGURIDAD</b>   |                       |                     | <b>165,957,029.00</b>   | <b>12,534,758.00</b>   | <b>178,491,787.00</b>   |
| PROGRAMA DE CONVIVENCIA CIUDADANA Y MEJORAMIENTO DE BARRIOS   |                       |                     | 165,957,029.00          | 12,534,758.00          | 178,491,787.00          |
| <b>TRANSPORTE Y OBRAS PÚBLICAS</b>  | <b>82,133,718.00</b>  |                     | <b>732,341,690.00</b>   |                        | <b>814,475,408.00</b>   |
| <b>120 - SECRETARÍA DE INFRAESTRUCTURA Y SERVICIOS PÚBLICOS</b>   | <b>82,133,718.00</b>  |                     |                         |                        | <b>82,133,718.00</b>    |
| CONSTRUCCIÓN DEL EDIFICIO ANEXO DEL TRIBUNAL SUPERIOR DE CUENTA, UBICADO EN LA CIUDAD DE COMAYAGÜELA, MUNICIPIO DEL DISTRITO CENTRAL, DEPARTAMENTO DE FRANCISCO MORAZÁN | 82,133,718.00         |                     |                         |                        | 82,133,718.00           |
| <b>22 - FONDO HONDUREÑO DE INVERSIÓN SOCIAL</b>   |                       |                     | <b>732,341,690.00</b>   |                        | <b>732,341,690.00</b>   |
| PROYECTO RECUPERACIÓN DE EMERGENCIA A CAUSA DE CICLONES TROPICALES ETA E IOTA EN HONDURAS.  |                       |                     | 732,341,690.00          |                        | 732,341,690.00          |
| <b>Total general</b>  | <b>837,146,705.00</b> | <b>-</b>            | <b>6,404,724,411.00</b> | <b>742,613,248.00</b>  | <b>7,984,484,364.00</b> |



GOBIERNO DE LA  
REPÚBLICA DE HONDURAS



SECRETARÍA DE FINANZAS

H

República de Honduras

Secretaría de Finanzas

O

N

Proyecto de Presupuesto  
General de Ingresos y Egresos  
de la República

D

U

Programa de Inversión Pública:  
Empresas Públicas Nacionales

R

Ejercicio Fiscal 2022

A

SECTOR PÚBLICO

S



República de Honduras

**SECTOR PÚBLICO**  
**PROGRAMA DE INVERSIÓN PÚBLICA DE LAS EMPRESAS PUBLICAS NACIONALES, INSTITUCIÓN Y PROYECTO**  
**GESTIÓN: 2022**  
**Cifras en Lempiras**



GESTIÓN: 2022 13/09/2021  
12:00 PM

Etapa: APROBADO MINISTROS

| SECTOR / INSTITUCIÓN  | 12-RECURSOS PROPIOS   | 21-CRÉDITO EXTERNO      | 22-DONACIONES EXTERNAS | Total general           |
|---|-----------------------|-------------------------|------------------------|-------------------------|
| <b>ENERGÍA</b>  | <b>207,000,000.00</b> | <b>1,866,906,310.00</b> | <b>136,682,000.00</b>  | <b>2,210,588,310.00</b> |
| <b>801 - EMPRESA NACIONAL DE ENERGÍA ELÉCTRICA</b>  | <b>207,000,000.00</b> | <b>1,866,906,310.00</b> | <b>136,682,000.00</b>  | <b>2,210,588,310.00</b> |
| APOYO A LA INTEGRACION DE HONDURAS EN EL MERCADO ELECTRICO REGIONAL (MER)                   |                       |                         | 3,595,000.00           | 3,595,000.00            |
| APOYO AL PLAN ESTRATÉGICO DE ACCESO UNIVERSAL A ELECTRICIDAD                                |                       |                         | 3,665,000.00           | 3,665,000.00            |
| APOYO AL PROGRAMA NACIONAL DE TRANSMISIÓN DE ENERGÍA ELÉCTRICA                              | 16,500,000.00         | 1,293,629,114.00        |                        | 1,310,129,114.00        |
| ELECTRIFICACIÓN RURAL EN LUGARES AISLADOS   |                       |                         | 121,677,000.00         | 121,677,000.00          |
| PROYECTO DE REHABILITACIÓN Y REPOTENCIACIÓN DEL COMPLEJO HIDROELÉCTRICO CAÑAVERAL-RÍO LINDO | 190,500,000.00        | 573,277,196.00          | 7,745,000.00           | 771,522,196.00          |
| <b>Total general</b>  | <b>207,000,000.00</b> | <b>1,866,906,310.00</b> | <b>136,682,000.00</b>  | <b>2,210,588,310.00</b> |



GOBIERNO DE LA  
REPÚBLICA DE HONDURAS



SECRETARÍA DE FINANZAS

**H  
O  
N  
D  
U  
R  
A  
S**

**República de Honduras**  
**Secretaría de Finanzas**

**Proyecto de Presupuesto  
General de Ingresos y Egresos  
de la República**

**Programa de Inversión Pública:  
Instituciones Descentralizadas**

**Ejercicio Fiscal 2022**

**SECTOR PÚBLICO**



República de Honduras

**SECTOR PÚBLICO**  
**PROGRAMA DE INVERSIÓN PÚBLICA DE LAS INSTITUCIONES DESCENTRALIZADAS, INSTITUCIÓN**  
**Y PROYECTO**  
**GESTIÓN: 2022**  
**Cifras en Lempiras**



GESTIÓN: 2022  
13/09/2021  
12:00 PM

Etapa: APROBADO MINISTROS

| SECTOR / INSTITUCIÓN  | 11-TESORO NACIONAL  | Total general       |
|---|---------------------|---------------------|
| <b>MODERNIZACIÓN DEL ESTADO</b>                                   | <b>1,112,250.00</b> | <b>1,112,250.00</b> |
| <b>505 - INSTITUTO HONDUREÑO DE ANTROPOLOGÍA E HISTORIA</b>       | <b>1,112,250.00</b> | <b>1,112,250.00</b> |
| PROYECTO DE CLASIFICACION Y DIGITALIZACION DE FONDOS DOCUMENTALES | 1,112,250.00        | 1,112,250.00        |
| <b>Total general</b>  | <b>1,112,250.00</b> | <b>1,112,250.00</b> |



GOBIERNO DE LA  
REPÚBLICA DE HONDURAS



SECRETARÍA DE FINANZAS

H  
O  
N  
D  
U  
R  
A  
S

**República de Honduras**  
**Secretaría de Finanzas**

**Proyecto de Presupuesto  
General de Ingresos y Egresos  
de la República**

**Programa de Inversión Pública:  
Plurianual 2022 - 2025**

**Ejercicio Fiscal 2022**

**SECTOR PÚBLICO**



República de Honduras

**SECTOR PÚBLICO**  
**PROGRAMA DE INVERSIÓN PÚBLICA PLURIANUAL, INSTITUCIÓN Y PROYECTO**  
**GESTIÓN: 2022**  
**Cifras en Lempiras**



GESTIÓN: 2022  
 13/09/2021  
 12:00 PM

Etapa: APROBADO MINISTROS

| SECTOR / INSTITUCIÓN   | 2022                    | 2023                    | 2024                  | 2025                  | Total general           |
|--|-------------------------|-------------------------|-----------------------|-----------------------|-------------------------|
| <b>AGUA Y SANEAMIENTO</b>  | <b>754,232,509.00</b>   | <b>1,033,231,419.00</b> | <b>598,147,352.00</b> | <b>198,143,998.00</b> | <b>2,583,755,278.00</b> |
| <b>1801 - ALCALDIA MUNICIPAL DEL DISTRITO CENTRAL</b>  | <b>480,976,286.00</b>   | <b>233,695,810.00</b>   | <b>125,487,912.00</b> |                       | <b>840,160,008.00</b>   |
| PROYECTO PARA FORTALECER LA PRESTACIÓN DE AGUA POTABLE DE TEGUCIGALPA  | 480,976,286.00          | 233,695,810.00          | 125,487,912.00        |                       | 840,160,008.00          |
| <b>22 - FONDO HONDUREÑO DE INVERSIÓN SOCIAL</b>  | <b>193,172,460.00</b>   | <b>453,085,608.00</b>   | <b>217,660,690.00</b> |                       | <b>863,918,758.00</b>   |
| AMPLIACIÓN DEL SISTEMA DE ABASTECIMIENTO DE AGUA POTABLE EN LA CIUDAD DE GRACIAS, DEPARTAMENTO DE LEMPIRA  | 193,172,460.00          | 453,085,608.00          | 217,660,690.00        |                       | 863,918,758.00          |
| <b>31 - INVERSIÓN ESTRATÉGICA DE HONDURAS (INVEST-HONDURAS)</b>  | <b>80,083,763.00</b>    | <b>346,450,001.00</b>   | <b>254,998,750.00</b> | <b>198,143,998.00</b> | <b>879,676,512.00</b>   |
| FORTALECIMIENTO DEL ABASTECIMIENTO DE AGUA URBANA  | 80,083,763.00           | 346,450,001.00          | 254,998,750.00        | 198,143,998.00        | 879,676,512.00          |
| <b>CARRETERAS</b>  | <b>1,001,804,429.00</b> | <b>565,647,738.00</b>   |                       |                       | <b>1,567,452,167.00</b> |
| <b>120 - SECRETARÍA DE INFRAESTRUCTURA Y SERVICIOS PÚBLICOS</b>  | <b>694,126,812.00</b>   |                         |                       |                       | <b>694,126,812.00</b>   |
| CONSTRUCCIÓN DE OBRAS DE MITIGACION DE RIESGOS CONTRA INUNDACIONES EROSIÓN, SEDIMENTOS Y DRENAJES MENORES EN LOS DEPARTAMENTOS DE ISLAS DE LA BAHÍA, ATLANTIDA, COPAN, FRANCISCO MORAZAN Y COMAYAGUA.  | 15,000,000.00           |                         |                       |                       | 15,000,000.00           |
| CONSTRUCCIÓN DE PAVIMENTOS DE CONCRETO HIDRÁULICO EN VÍAS URBANAS EN LOS DEPARTAMENTOS DEL PARAÍSO, CORTES, OLANCHO, COPAN, LA PAZ, FRANCISCO MORAZÁN, SANTA BARBARA, INTIBUCÁ, VALLE, ATLÁNTIDA, OCOTEPEQUE, LEMPIRA, COMAYAGUA, YORO, COLON Y CHOLUTECA. | 190,400,000.00          |                         |                       |                       | 190,400,000.00          |
| OBRAS DE PAVIMENTACIÓN CON ESTRUCTURA DE CONCRETO HIDRAULICO EN LOS DEPARTAMENTOS DE; VALLE, COMAYAGUA, INTIBUCA, EL PARAISO, LEMPIRA, COPÁN, OCOTEPEQUE, ATLANTIDA, COLÓN, LA PAZ, YORO, FRANCISCO MORAZÁN, OLANCHO, CHOLUTECA, CORTES, SANTA BÁRBARA.    | 80,000,000.00           |                         |                       |                       | 80,000,000.00           |
| REHABILITACIÓN VIAL DEL CORREDOR DE OCCIDENTE: LA ENTRADA - COPAN RUINAS - EL FLORIDO Y LA ENTRADA-SANTA ROSA DE COPAN   | 408,726,812.00          |                         |                       |                       | 408,726,812.00          |
| <b>31 - INVERSIÓN ESTRATÉGICA DE HONDURAS (INVEST-HONDURAS)</b>  | <b>307,677,617.00</b>   | <b>565,647,738.00</b>   |                       |                       | <b>873,325,355.00</b>   |
| CORREDOR PACÍFICO-PROGRAMA DE INTEGRACIÓN VIAL REGIONAL  | 47,455,983.00           | 565,647,738.00          |                       |                       | 613,103,721.00          |
| LIBRAMIENTO ANILLO PERIFÉRICO CA-5 SUR   | 257,796,154.00          |                         |                       |                       | 257,796,154.00          |
| PROYECTO CARRETERA VILLA DE SAN ANTONIO - GOASCORAN, SECCION I   | 2,425,480.00            |                         |                       |                       | 2,425,480.00            |
| <b>DESARROLLO PRODUCTIVO Y RIEGO</b>   | <b>1,716,238,000.00</b> | <b>1,866,761,824.00</b> | <b>772,932,357.00</b> | <b>824,185,639.00</b> | <b>5,180,117,820.00</b> |
| <b>140 - SECRETARÍA DE AGRICULTURA Y GANADERÍA</b>   | <b>639,066,233.00</b>   | <b>222,572,907.00</b>   | <b>272,257,321.00</b> | <b>243,102,939.00</b> | <b>1,376,999,400.00</b> |
| PROYECTO DE COMPETITIVIDAD Y DESARROLLO SOSTENIBLE DEL CORREDOR FRONTERIZO SUR OCCIDENTAL PROLENCA   | 118,949,002.00          |                         |                       |                       | 118,949,002.00          |
| PROYECTO DE DESARROLLO AGRICOLA BAJO RIEGO (PDABR)   | 243,867,200.00          | 44,961,560.00           |                       |                       | 288,828,760.00          |
| PROYECTO DE DESARROLLO AGRÍCOLA BAJO RIEGO DEL VALLE DE JAMASTRAN FASE 1   | 189,501,000.00          |                         |                       |                       | 189,501,000.00          |
| PROYECTO DE INCLUSIÓN ECONÓMICA Y SOCIAL DE PEQUEÑOS PRODUCTORES RURALES EN LA REGIÓN NORESTE DE HONDURAS (PROINORTE)  | 86,749,031.00           | 177,611,347.00          | 272,257,321.00        | 243,102,939.00        | 779,720,638.00          |
| <b>31 - INVERSIÓN ESTRATÉGICA DE HONDURAS (INVEST-HONDURAS)</b>  | <b>1,077,171,767.00</b> | <b>1,644,188,917.00</b> | <b>500,675,036.00</b> | <b>581,082,700.00</b> | <b>3,803,118,420.00</b> |
| ALIANZA PARA EL CORREDOR SECO (USAID-GAFSP)  | 146,221,706.00          |                         |                       |                       | 146,221,706.00          |
| INTEGRANDO LA INNOVACIÓN PARA LA COMPETITIVIDAD RURAL (COMRURAL II) TIPO DE PROYECTO: INVERSIÓN PÚBLICA  | 671,331,116.00          | 567,343,635.00          | 131,986,289.00        |                       | 1,370,661,040.00        |
| PROYECTO DE SEGURIDAD HIDRICA EN EL CORREDOR SECO DE HONDURAS  | 74,355,910.00           | 646,252,880.00          | 224,875,647.00        | 581,082,700.00        | 1,526,567,137.00        |
| PROYECTO INTEGRAL DE DESARROLLO RURAL Y PRODUCTIVIDAD  | 185,263,035.00          | 430,592,402.00          | 143,813,100.00        |                       | 759,668,537.00          |
| <b>EDUCACION</b>   | <b>188,312,919.00</b>   | <b>16,374,647.00</b>    |                       |                       | <b>204,687,566.00</b>   |
| <b>22 - FONDO HONDUREÑO DE INVERSIÓN SOCIAL</b>  | <b>188,312,919.00</b>   | <b>16,374,647.00</b>    |                       |                       | <b>204,687,566.00</b>   |
| PROGRAMA DE MEJORA DE LA INFRAESTRUCTURA ESCOLAR (PROMINE/KFW, FASE II)  | 188,312,919.00          | 16,374,647.00           |                       |                       | 204,687,566.00          |
| <b>EDUCACIÓN</b>   | <b>1,322,578,935.00</b> | <b>1,181,485,688.00</b> | <b>74,431,961.00</b>  | <b>22,233,551.00</b>  | <b>2,600,730,135.00</b> |
| <b>22 - FONDO HONDUREÑO DE INVERSIÓN SOCIAL</b>  | <b>499,467,419.00</b>   | <b>678,162,602.00</b>   |                       |                       | <b>1,177,630,021.00</b> |
| PROGRAMA DE MEJORAMIENTO INTEGRAL DE LA INFRAESTRUCTURA Y FORMACION EDUCATIVA EN HONDURAS  | 499,467,419.00          | 678,162,602.00          |                       |                       | 1,177,630,021.00        |
| <b>402 - AGENCIA ESTRATÉGICA DE PROYECTOS PRODUCTIVOS, AMBIENTALES Y SOCIALES DE HONDURAS</b>  | <b>421,727,805.00</b>   | <b>118,466,525.00</b>   |                       |                       | <b>540,194,330.00</b>   |
| MEJORA DE LA CALIDAD EDUCATIVA PARA EL DESARROLLO DE HABILIDADES PARA EL EMPLEO: PROYECTO JOVEN  | 421,727,805.00          | 118,466,525.00          |                       |                       | 540,194,330.00          |
| <b>50 - SECRETARÍA DE EDUCACIÓN</b>  | <b>401,383,711.00</b>   | <b>384,856,561.00</b>   | <b>74,431,961.00</b>  | <b>22,233,551.00</b>  | <b>882,905,784.00</b>   |





República de Honduras

**SECTOR PÚBLICO**  
**PROGRAMA DE INVERSIÓN PÚBLICA PLURIANUAL, INSTITUCIÓN Y PROYECTO**  
**GESTIÓN: 2022**  
**Cifras en Lempiras**



GESTIÓN: 2022  
 13/09/2021  
 12:00 PM

Etapa: APROBADO MINISTROS

| SECTOR / INSTITUCIÓN  | 2022                    | 2023                    | 2024                  | 2025                  | Total general           |
|---|-------------------------|-------------------------|-----------------------|-----------------------|-------------------------|
| MEJORAMIENTO DE LA CALIDAD EN LA EDUCACIÓN PREBÁSICA EN HONDURAS  | 386,744,155.00          | 379,001,272.00          | 74,431,961.00         | 22,233,551.00         | 862,410,939.00          |
| PROGRAMA DE MEJORA DE LA INFRAESTRUCTURA ESCOLAR (PROMINE/KFW, FASE II)   | 14,639,556.00           | 5,855,289.00            |                       |                       | 20,494,845.00           |
| <b>ENERGÍA</b>  | <b>2,210,588,310.00</b> | <b>1,618,104,082.00</b> | <b>859,883,302.00</b> |                       | <b>4,688,575,694.00</b> |
| <b>801 - EMPRESA NACIONAL DE ENERGÍA ELÉCTRICA</b>  | <b>2,210,588,310.00</b> | <b>1,618,104,082.00</b> | <b>859,883,302.00</b> |                       | <b>4,688,575,694.00</b> |
| APOYO A LA INTEGRACION DE HONDURAS EN EL MERCADO ELECTRICO REGIONAL (MER)   | 3,595,000.00            |                         |                       |                       | 3,595,000.00            |
| APOYO AL PLAN ESTRATÉGICO DE ACCESO UNIVERSAL A ELECTRICIDAD  | 3,665,000.00            |                         |                       |                       | 3,665,000.00            |
| APOYO AL PROGRAMA NACIONAL DE TRANSMISIÓN DE ENERGÍA ELÉCTRICA  | 1,310,129,114.00        | 897,508,502.00          |                       |                       | 2,207,637,616.00        |
| ELECTRIFICACIÓN RURAL EN LUGARES AISLADOS   | 121,677,000.00          |                         |                       |                       | 121,677,000.00          |
| PROYECTO DE REHABILITACIÓN Y REPOTENCIACIÓN DEL COMPLEJO HIDROELÉCTRICO CAÑAVERAL-RÍO LINDO   | 771,522,196.00          | 720,595,580.00          | 859,883,302.00        |                       | 2,352,001,078.00        |
| <b>MODERNIZACIÓN DEL ESTADO</b>   | <b>560,804,308.00</b>   | <b>613,156,492.00</b>   | <b>299,670,419.00</b> | <b>180,335,417.00</b> | <b>1,653,966,636.00</b> |
| <b>100 - SECRETARÍA DE FINANZAS</b>   | <b>162,000,000.00</b>   | <b>87,732,530.00</b>    |                       |                       | <b>249,732,530.00</b>   |
| MODERNIZACIÓN INTEGRAL DE LA GESTIÓN DE LAS FINANZAS PÚBLICAS   | 162,000,000.00          | 87,732,530.00           |                       |                       | 249,732,530.00          |
| <b>130 - SECRETARÍA DE TRABAJO Y SEGURIDAD SOCIAL</b>   | <b>1,656,539.00</b>     |                         |                       |                       | <b>1,656,539.00</b>     |
| FORTALECIMIENTO INSTITUCIONAL DEL EMPLEO DECENTE Y OPORTUNIDADES DE EMPLEO PARA JÓVENES EN HONDURAS (EURO+LABOR)  | 1,656,539.00            |                         |                       |                       | 1,656,539.00            |
| <b>244 - DIRECCIÓN NACIONAL DEL PROGRAMA CIUDAD MUJER</b>   | <b>10,850,000.00</b>    | <b>18,658,291.00</b>    | <b>27,920,000.00</b>  |                       | <b>57,428,291.00</b>    |
| SERVICIOS DE DESARROLLO EMPRESARIAL Y UN ENTORNO FAVORABLE PARA LAS EMPRESARIAS DE HONDURAS   | 10,850,000.00           | 18,658,291.00           | 27,920,000.00         |                       | 57,428,291.00           |
| <b>37 - SERVICIO DE ADMINISTRACIÓN DE RENTAS</b>  | <b>146,320,247.00</b>   | <b>148,552,737.00</b>   | <b>42,050,719.00</b>  |                       | <b>336,923,703.00</b>   |
| FORTALECIMIENTO INSTITUCIONAL Y OPERATIVO DE LA ADMINISTRACIÓN TRIBUTARIA   | 146,320,247.00          | 148,552,737.00          | 42,050,719.00         |                       | 336,923,703.00          |
| <b>402 - AGENCIA ESTRATÉGICA DE PROYECTOS PRODUCTIVOS, AMBIENTALES Y SOCIALES DE HONDURAS</b>   | <b>238,865,272.00</b>   | <b>358,212,934.00</b>   | <b>229,699,700.00</b> | <b>180,335,417.00</b> | <b>1,007,113,323.00</b> |
| PROYECTO TRANSFORMACIÓN DIGITAL PARA UNA MAYOR COMPETITIVIDAD   | 238,865,272.00          | 358,212,934.00          | 229,699,700.00        | 180,335,417.00        | 1,007,113,323.00        |
| <b>505 - INSTITUTO HONDUREÑO DE ANTROPOLOGÍA E HISTORIA</b>   | <b>1,112,250.00</b>     |                         |                       |                       | <b>1,112,250.00</b>     |
| PROYECTO DE CLASIFICACION Y DIGITALIZACION DE FONDOS DOCUMENTALES   | 1,112,250.00            |                         |                       |                       | 1,112,250.00            |
| <b>PROTECCIÓN SOCIAL</b>  | <b>492,059,025.00</b>   | <b>229,871,375.00</b>   | <b>40,843,022.00</b>  |                       | <b>762,773,422.00</b>   |
| <b>22 - FONDO HONDUREÑO DE INVERSIÓN SOCIAL</b>   | <b>10,612,131.00</b>    |                         |                       |                       | <b>10,612,131.00</b>    |
| PROGRAMA DE INFRAESTRUCTURA PARA LA SEGURIDAD CIUDADANA   | 10,612,131.00           |                         |                       |                       | 10,612,131.00           |
| <b>240 - SECRETARÍA DE DESARROLLO E INCLUSIÓN SOCIAL</b>  | <b>433,429,973.00</b>   | <b>202,200,238.00</b>   | <b>14,354,088.00</b>  |                       | <b>649,984,299.00</b>   |
| APOYO AL SISTEMA INTEGRAL DE PROTECCIÓN SOCIAL 5008/BL-HO   | 213,934,604.00          | 120,855,216.00          | 14,354,088.00         |                       | 349,143,908.00          |
| PROYECTO DE INTEGRACIÓN DE LA PROTECCIÓN SOCIAL / 6401-HN   | 219,495,369.00          | 81,345,022.00           |                       |                       | 300,840,391.00          |
| <b>244 - DIRECCIÓN NACIONAL DEL PROGRAMA CIUDAD MUJER</b>   | <b>14,897,598.00</b>    |                         |                       |                       | <b>14,897,598.00</b>    |
| CENTROS DE ATENCIÓN INTEGRAL PARA MEJORAR LAS CONDICIONES DE VIDA DE LAS MUJERES HONDUREÑAS (CIUDAD MUJER)  | 14,897,598.00           |                         |                       |                       | 14,897,598.00           |
| <b>60 - SECRETARÍA DE SALUD</b>   | <b>33,119,323.00</b>    | <b>27,671,137.00</b>    | <b>26,488,934.00</b>  |                       | <b>87,279,394.00</b>    |
| APOYO AL SISTEMA INTEGRAL DE PROTECCIÓN SOCIAL 5008/BL-HO   | 33,119,323.00           | 27,671,137.00           | 26,488,934.00         |                       | 87,279,394.00           |
| <b>RECURSOS FORESTAL Y AMBIENTE</b>   | <b>416,588,153.00</b>   | <b>325,374,169.00</b>   | <b>277,546,570.00</b> | <b>190,059,765.00</b> | <b>1,209,568,657.00</b> |
| <b>28 - INSTITUTO NACIONAL DE CONSERVACIÓN Y DESARROLLO FORESTAL</b>  | <b>76,557,960.00</b>    | <b>41,020,847.00</b>    | <b>39,955,630.00</b>  | <b>41,020,847.00</b>  | <b>198,555,284.00</b>   |
| FORTALECIMIENTO DEL SISTEMA NACIONAL DE AREAS PROTEGIDAS DE HONDURAS- SINAPH (LIFEWEB)  | 68,554,275.00           | 41,020,847.00           | 39,955,630.00         | 41,020,847.00         | 190,551,599.00          |
| PROYECTO MANEJO INTEGRADO DE LA BIOSFERA DEL RIO PLATANO  | 8,003,685.00            |                         |                       |                       | 8,003,685.00            |
| <b>402 - AGENCIA ESTRATÉGICA DE PROYECTOS PRODUCTIVOS, AMBIENTALES Y SOCIALES DE HONDURAS</b>   | <b>340,030,193.00</b>   | <b>284,353,322.00</b>   | <b>237,590,940.00</b> | <b>149,038,918.00</b> | <b>1,011,013,373.00</b> |
| MANEJO SOSTENIBLE DE BOSQUES  | 162,095,373.00          |                         |                       |                       | 162,095,373.00          |
| PROGRAMA DE RESTAURACIÓN DE BOSQUES RESILIENTES AL CLIMA Y SILVICULTURA PARA LA SOSTENIBILIDAD DE LOS SERVICIOS ECOSISTÉMICOS RELACIONADOS CON EL AGUA. | 177,934,820.00          | 284,353,322.00          | 237,590,940.00        | 149,038,918.00        | 848,918,000.00          |
| <b>SALUD</b>  | <b>420,067,888.00</b>   | <b>802,738,413.00</b>   | <b>769,376,252.00</b> | <b>314,323,821.00</b> | <b>2,306,506,374.00</b> |
| <b>402 - AGENCIA ESTRATÉGICA DE PROYECTOS PRODUCTIVOS, AMBIENTALES Y SOCIALES DE HONDURAS</b>   | <b>339,249,617.00</b>   | <b>802,738,413.00</b>   | <b>769,376,252.00</b> | <b>314,323,821.00</b> | <b>2,225,688,103.00</b> |
| FORTALECIMIENTO INTEGRAL DE LA RED DE ATENCIÓN DE TRAUMAS Y URGENCIAS DE TEGUCIGALPA  | 111,496,350.00          | 377,784,616.00          | 480,389,404.00        | 314,323,821.00        | 1,283,994,191.00        |
| PROYECTO DE MEJORA DE LA GESTION Y CALIDAD DE LOS SERVICIOS DE SALUD MATERNO-NEONATAL   | 223,410,251.00          | 412,318,453.00          | 288,986,848.00        |                       | 924,715,552.00          |
| TELESALUD PARA MITIGAR EL CORONAVIRUS Y MEJORAR EL ACCESO A LA SALUD EN HONDURAS  | 4,343,016.00            | 12,635,344.00           |                       |                       | 16,978,360.00           |
| <b>60 - SECRETARÍA DE SALUD</b>   | <b>80,818,271.00</b>    |                         |                       |                       | <b>80,818,271.00</b>    |



República de Honduras

**SECTOR PÚBLICO**  
**PROGRAMA DE INVERSIÓN PÚBLICA PLURIANUAL, INSTITUCIÓN Y PROYECTO**  
**GESTIÓN: 2022**  
**Cifras en Lempiras**



GESTIÓN: 2022  
 13/09/2021  
 12:00 PM

Etapa: APROBADO MINISTROS

| SECTOR / INSTITUCIÓN  | 2022                     | 2023                    | 2024                    | 2025                    | Total general            |
|---|--------------------------|-------------------------|-------------------------|-------------------------|--------------------------|
| APOYO PARA LA IMPLEMENTACIÓN DEL PLAN NACIONAL DE INTRODUCCIÓN DE LA VACUNA CONTRA LA COVID-19 EN HONDURAS  | 45,351,702.00            |                         |                         |                         | 45,351,702.00            |
| HONDURAS - INICIATIVA REGIONAL DE ELIMINACIÓN DE LA MALARIA (IREM EN MESOAMÉRICA Y REPÚBLICA DOMINICANA (HO-G1250   | 24,222,016.00            |                         |                         |                         | 24,222,016.00            |
| MEJORA DE LA EFICIENCIA EN LA GESTIÓN DE LA INFORMÁTICA EN SALUD EN HONDURAS  | 7,652,731.00             |                         |                         |                         | 7,652,731.00             |
| RESPUESTA INMEDIATA DE SALUD PARA CONTENER Y CONTROLAR EL CORONAVIRUS (COVID - 19) Y MITIGAR SU EFECTO EN LA PRESTACIÓN DEL SERVICIO, EN HONDURAS                       | 3,591,822.00             |                         |                         |                         | 3,591,822.00             |
| <b>SEGURIDAD Y DEFENSA</b>  | <b>298,435,040.00</b>    | <b>121,973,097.00</b>   |                         |                         | <b>420,408,137.00</b>    |
| <b>22 - FONDO HONDUREÑO DE INVERSIÓN SOCIAL</b>   | <b>119,943,253.00</b>    | <b>121,973,097.00</b>   |                         |                         | <b>241,916,350.00</b>    |
| PROGRAMA DE CONVIVENCIA CIUDADANA Y MEJORAMIENTO DE BARRIOS   | 75,224,516.00            | 25,405,658.00           |                         |                         | 100,630,174.00           |
| PROYECTO CONVIVENCIA Y ESPACIOS SEGUROS PARA LOS JÓVENES EN HONDURAS  | 44,718,737.00            | 96,567,439.00           |                         |                         | 141,286,176.00           |
| <b>70 - SECRETARÍA DE SEGURIDAD</b>   | <b>178,491,787.00</b>    |                         |                         |                         | <b>178,491,787.00</b>    |
| PROGRAMA DE CONVIVENCIA CIUDADANA Y MEJORAMIENTO DE BARRIOS   | 178,491,787.00           |                         |                         |                         | 178,491,787.00           |
| <b>TRANSPORTE Y OBRAS PÚBLICAS</b>  | <b>814,475,408.00</b>    | <b>753,402,660.00</b>   | <b>645,452,032.00</b>   | <b>655,262,160.00</b>   | <b>2,868,592,260.00</b>  |
| <b>120 - SECRETARÍA DE INFRAESTRUCTURA Y SERVICIOS PÚBLICOS</b>   | <b>82,133,718.00</b>     |                         |                         |                         | <b>82,133,718.00</b>     |
| CONSTRUCCIÓN DEL EDIFICIO ANEXO DEL TRIBUNAL SUPERIOR DE CUENTA, UBICADO EN LA CIUDAD DE COMAYAGÜELA, MUNICIPIO DEL DISTRITO CENTRAL, DEPARTAMENTO DE FRANCISCO MORAZÁN | 82,133,718.00            |                         |                         |                         | 82,133,718.00            |
| <b>22 - FONDO HONDUREÑO DE INVERSIÓN SOCIAL</b>   | <b>732,341,690.00</b>    | <b>753,402,660.00</b>   | <b>645,452,032.00</b>   | <b>655,262,160.00</b>   | <b>2,786,458,542.00</b>  |
| PROYECTO RECUPERACIÓN DE EMERGENCIA A CAUSA DE CICLONES TROPICALES ETA E IOTA EN HONDURAS.  | 732,341,690.00           | 753,402,660.00          | 645,452,032.00          | 655,262,160.00          | 2,786,458,542.00         |
| <b>Total general</b>  | <b>10,196,184,924.00</b> | <b>9,128,121,604.00</b> | <b>4,338,283,267.00</b> | <b>2,384,544,351.00</b> | <b>26,047,134,146.00</b> |