



Secretaría de
Finanzas
Gobierno de la República

Informe de Seguimiento y Evaluación de la Ejecución Presupuestaria Física y Financiera al Segundo Trimestre 2025

801 Empresa Nacional de Energía Eléctrica
(ENEE)



Tegucigalpa, M.D.C. Agosto 2025



SEGUIMIENTO Y EVALUACIÓN DE LA GESTIÓN PRESUPUESTARIA SEGUNDO TRIMESTRE 2025

801: EMPRESA NACIONAL DE ENERGÍA ELÉCTRICA (ENEE)

I. ANTECEDENTES

La Secretaría de Estado en el Despacho de Finanzas realiza el Informe de la Ejecución del Presupuesto de Ingresos y Egresos, con base a los artículos 45 y 46 Capítulo VII “Del Seguimiento y Evaluación de la Ejecución Presupuestaria” del Decreto Legislativo N° 83-2004, contentivo de la Ley Orgánica del Presupuesto, Acuerdo N° 1341 de la Secretaría de Finanzas, publicado en el Diario Oficial La Gaceta el 12 de febrero 2009, que aprueba las Normas Técnicas del Subsistema de Presupuesto y artículo 262 Capítulo VI “Monitoreo, Seguimiento y Evaluación” del Decreto Legislativo N° 4-2025 publicado en el Diario Oficial La Gaceta el 06 de febrero 2025, correspondiente a la Ley del Presupuesto del Ejercicio Fiscal 2025 y sus Disposiciones Generales, Aprobadas por Congreso Nacional.

a. Autoridad Legislativa

Según La Empresa Nacional de Energía Eléctrica (ENEE) fue creada mediante Decreto No.48 del 27 de febrero de 1957, publicada en la Gaceta No.16125 del año 1957, como entidad descentralizada con personería jurídica y patrimonio propio, de duración indefinida cuya organización y funcionamiento se rige por su propia ley, sus reglamentos y en lo que no estuviera previsto, por las demás leyes del país que sean aplicables.

Mediante Decreto Legislativo No.404-2013 del 20 de mayo del 2014, se crea la Ley General de la Industria Eléctrica con el objetivo de que regule las actividades de generación, transmisión distribución y comercialización de la electricidad; la importación y explotación de energía eléctrica complementaria a los tratados internacionales, la operatividad del sistema eléctrico nacional incluyendo su relación con los sistemas eléctricos de los países vecinos y el mercado eléctrico nacional incluyendo su relación con los sistemas eléctricos de los países vecinos y el mercado eléctrico regional centroamericano; en función de los mismos y amparados en el Artículo 29 de esta Ley, establece que la Empresa Nacional de Energía Eléctrica modernice, escindiéndose en una



empresa para generación y comercialización, una de transmisión y operación del sistema y al menos una de distribución; entidades propiedad del Estado a través de la Empresa Nacional de energía Eléctrica como empresa matriz.

b. Misión

Somos la Empresa Nacional de Energía Eléctrica que opera para mejorar la calidad de los servicios de electricidad y llevar dicho servicio a todos los rincones del país, siendo una plataforma que contribuya a reducir la pobreza energética y a impulsar el desarrollo de la economía social de la nación.

c. Funciones

1. Estudiar los recursos potenciales para la producción de energía eléctrica, y los problemas relacionados con su generación, transmisión, distribución y venta.
2. Llevar a cabo la ejecución de proyectos relacionados con la generación, transmisión y distribución de energía eléctrica.
3. Operar y administrar las instalaciones a su cargo.
4. Comprar y vender energía eléctrica y los servicios relacionados con ella.
5. Adquirir y vender instalaciones de sistemas eléctricos y valores relacionados con la industria de servicios eléctricos.
6. Promover la organización de empresas que se dedicarán a ejecutar obras de electrificación.
7. Intervenir en las actividades de electrificación para servicio público de instituciones oficiales o semi oficiales, a solicitud de ellas o del Gobierno.

II. RESUMEN DE LA COMPOSICIÓN DEL PRESUPUESTO VIGENTE

El presente Informe contiene el análisis de la Ejecución Física y Financiera del Plan Operativo Anual y del Presupuesto de Ingresos y Egresos de la Empresa Nacional de Energía Eléctrica (ENEE) correspondiente al segundo trimestre de 2025.

La ENEE cuenta con un presupuesto aprobado de Cuarenta y Nueve Mil Cuatrocientos Treinta Millones Cuatrocientos Treinta y Seis Mil Trescientos Treinta y Un Lempiras Exactos (49,430,436,331 Lempiras) representando el 11.5% del Presupuesto General de Ingresos y Egresos de la República, que asciende a Cuatrocientos Treinta Mil Novecientos Siete Millones Ochocientos Veintiún Mil Doscientos Ochenta y Seis Lempiras Exactos (430,907,821,286 Lempiras).

La siguiente sección del informe provee un análisis de la composición del presupuesto vigente:

a. Fuente de Presupuesto Vigente

En el trimestre el presupuesto vigente de la ENEE ascendió a 50,021,933,339 Lempiras siendo financiado en un 97.0% con fuentes nacionales y 3.0% por fuentes externas; La fuente nacional asciende a 48,529,296,696 Lempiras donde el 81.5% proviene de fondos propios, equivalentes a 40,774,073,936 derivados de la venta del servicio de energía eléctrica y de crédito interno con 14.4% (7,178,725,752 Lempiras).

La fuente externa proviene de Transferencias de Capital asignadas a través de la Secretaría de Energía y orientadas al financiamiento de los proyectos de inversión que ejecuta la Empresa, siendo equivalente a 1,492,636,643 Lempiras.

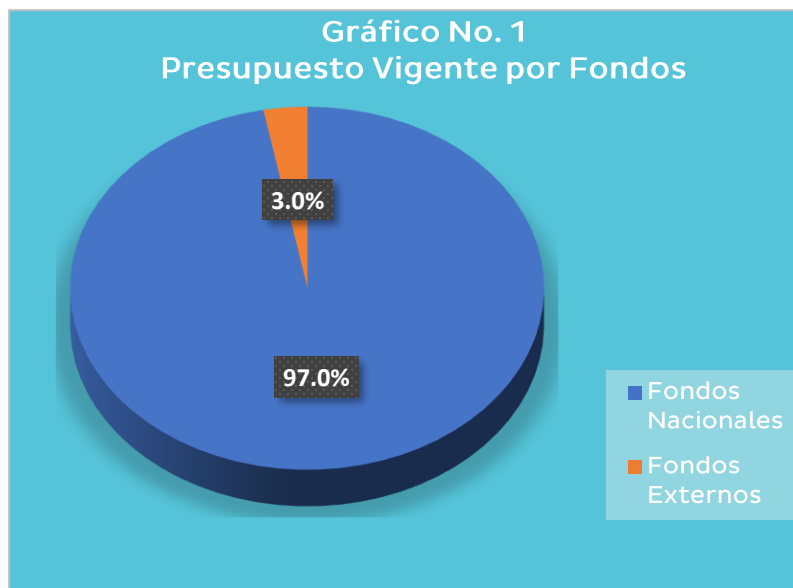

b. Presupuesto Vigente por Grupo

En la gráfica que se muestra a continuación se puede observar que en el presupuesto vigente de la ENEE, el grupo de gasto más representativo es Servicios No Personales con 70.1% (35,086,382,072 Lempiras), mismos que se orientan en un 88.1% a la compra de energía eléctrica para reventa y el restante 11.9% a erogaciones en bienes y servicios indispensables para el normal funcionamiento de la empresa, seguido de este grupo de gasto están los Servicios Personales con un 7.0% (3,518,237,570 Lempiras), orientados al pago de sueldos y



salarios, aportes patronales y colaterales de su planta laboral, pago de horas extraordinarias, beneficios y compensaciones; finalmente 15.8% (7,922,253,936 Lempiras) corresponde al Servicio de la Deuda que es orientada al pago de intereses por préstamos de la Administración Central, intereses del Sector Privado y los intereses por Deuda Pública Externa a Largo Plazo.

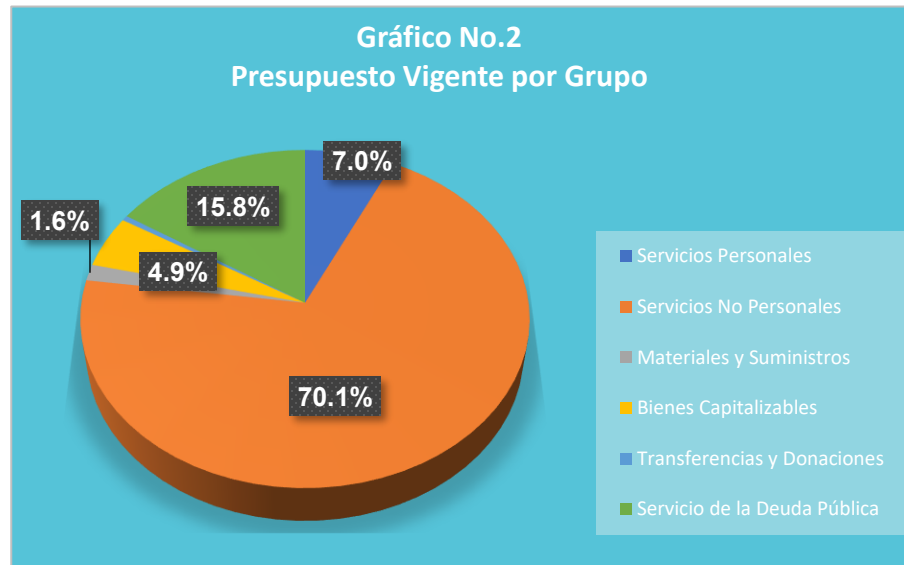

c. Gasto por Grupo Ejecutado 2023-2024-Vigente 2025

La grafica siguiente muestra las erogaciones realizadas a nivel de grupos de gasto de años anteriores (2023-2024), comparado con el presupuesto vigente 2025. Las ejecuciones de años anteriores se han orientado con mayor relevancia a los Servicios No Personales y el Servicio de la Deuda, observando una variación entre lo devengado 2024 y el presupuesto vigente 2025, influenciado por la estimación de la compra de energía eléctrica para reventa que no considera fondos del Tesoro Nacional para dicha erogación; las asignaciones a nivel de todos los demás grupos del gasto presentan una tendencia a la baja en función del nivel de la recaudación de los ingresos institucionales.

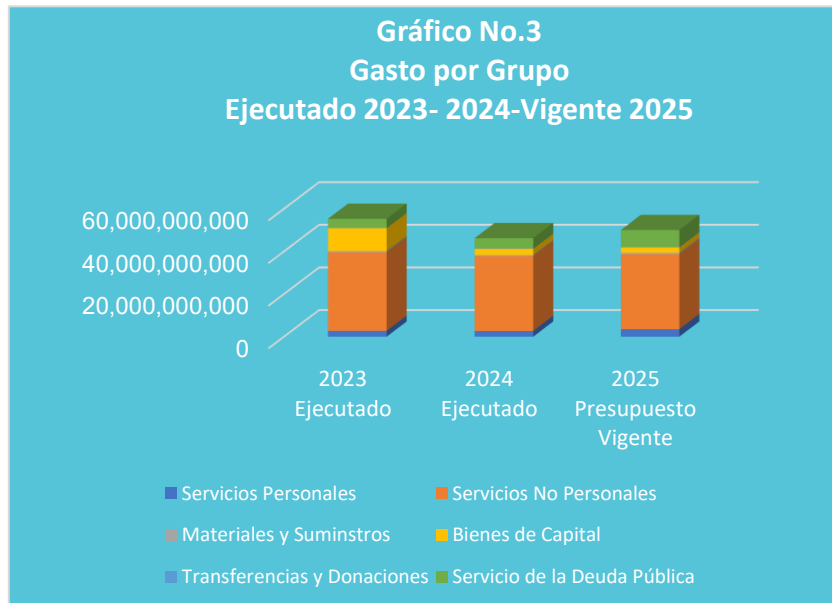

d. Presupuesto Vigente por Programa

La ENEE opera con un presupuesto vigente bajo la estructura programática de 6 programas, de los cuales dos (2) son programas administrativos denominados: 01 “Actividades Centrales” y 99 “Transferencias” y cuatro (4) programas operativos denominados 12 “Generación de Energía Eléctrica, 13 “Transmisión de Energía Eléctrica”, 14 “Distribución de Energía Eléctrica” y 15 “Programa Nacional de Reducción de Perdidas”.

El programa administrativo 01 Actividades Centrales representa el 4.1% (2,047,087,107 Lempiras) del presupuesto vigente comprendiendo actividades de apoyo en función de la gestión de generación, transmisión y distribución de energía eléctrica, asimismo el programa 99 Transferencias que representa el 16.3% (8,165,018,936 Lempiras) del presupuesto de la Empresa, donde se registran los valores a transferir en base a Ley al IHADFA y Transferencias a Organismos Internacionales por cuotas ordinarias y el Servicio de la Deuda Pública Interna a corto y largo plazo y la deuda externa a Largo Plazo.

El programa más representativo en cuanto a asignación presupuestaria es el programa 14 Distribución de Energía Eléctrica contando con el 69.2% del presupuesto vigente, mismo que es orientado al fortalecimiento de los sistemas de distribución de energía eléctrica a fin de garantizar la confiabilidad del mismo y ofrecer servicios de electricidad con calidad del



suministro, formando parte también de este programa las unidades ejecutoras de proyectos relacionados con la distribución de energía, el restante 10.4% corresponde a los programas operativos Generación de Energía Eléctrica, Transmisión de Energía Eléctrica y al Programa Nacional de Reducción de Perdidas.



a. Gasto por Programa Ejecutado 2023-2024-Vigente 2025

El total de los gastos por programa durante los últimos 3 años, observándose que producto de la reestructuración administrativa y operativa que establece la Ley General de la Industria Eléctrica mediante Decreto Legislativo No.404-2013 del 20 de mayo de 2014, los gastos devengados en los programas operativos de la Empresa tienen variaciones significativas, tal como se muestra en la gráfica siguiente.

En el presupuesto devengado 2024 del programa 15 Programa Nacional De Reducción de Perdidas es el más representativo en cuanto a monto ejecutado, superando en 22.2% a los valores devengados en el 2023, el Vigente 2025 no muestra el mismo comportamiento al ser menor al devengado 2024 en 35.6%, decremento que obedece a que en el presente ejercicio fiscal, el presupuesto de este programa se financia de Recursos Propios y en años anteriores se financiaba de Fondos del Tesoro Nacional.

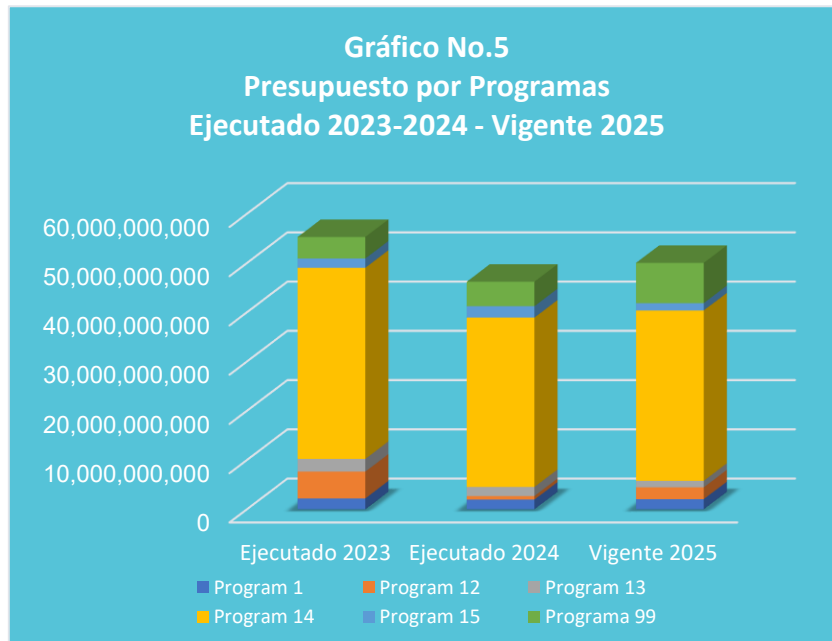

III. ANÁLISIS DE LA EJECUCIÓN PRESUPUESTARIA

a. Asuntos Relevantes

Para la Ejecución de este Trimestre no se presentaron Asuntos Relevantes.

b. Análisis de los Objetivos

La ENEE cuenta con 14 Objetivos Operativos, los que se detallan a continuación:

1. Operar y mantener las Centrales de Generación ENEE, para abastecer la demanda de energía eléctrica.
2. Administrar de manera sostenible los recursos naturales de las cuencas hidrográficas, para el desarrollo de actividades de turismo y conservación de cuencas.
3. Ampliar las Centrales de Generación Estatal, para abastecer la demanda de energía eléctrica.
4. Operar y Mantener Centrales de Generación ENEE, para abastecer la demanda de energía eléctrica.
5. Implementar nuevos proyectos, para para abastecer la demanda de energía eléctrica.



6. Realizar la compra de capacidad de potencia firme y energía, para abastecer la demanda de energía eléctrica.
7. Ampliar los Sistemas de Distribución, para garantizar el servicio de energía eléctrica.
8. Implementar nuevas tecnologías en el Sistema de Alumbrado Público, para reducir las pérdidas de energía eléctrica.
9. Reducir las pérdidas de energía eléctrica, para mejorar la situación financiera de la ENEE.
10. Facturar toda la energía entregada en la Red de Distribución, para reducir las pérdidas.
11. Ampliar la cobertura eléctrica, para abastecer la demanda de energía eléctrica.
12. Reducir las pérdidas eléctricas, para incrementar el flujo de caja para el fortalecimiento de la ENEE.
13. Garantizar la calidad del servicio de energía eléctrica, para mantener la disponibilidad y continuidad de la red de transmisión eléctrica.
14. Ampliar la Red de Transmisión Eléctrica, para ofrecer un servicio de energía eléctrica confiable y continuo.

c. Análisis de los Ingresos

El presupuesto de ingresos vigente asciende a 49,430,436,331 Lempiras, de los cuales el 82.5% corresponde a fondos propios generados a través de la venta de servicios de energía eléctrica, 14.5% de crédito interno y el 3.0% corresponde a las Transferencias de Capital de fondos externos percibidos tanto de la Administración Central como de la obtención de préstamos destinados a los proyectos de inversión que desarrolla la Empresa.



Cuadro No. 1
Ingresos por Tipo de Rubro
(Cifras en Lempiras)

Descripción	Aprobado	Vigente	Recaudación del II Trimestre	Recaudación Acumulada	% Trim.	% Acum.
INGRESOS CORRIENTES	40,774,073,936	40,774,073,936	13,371,594,792	21,030,970,878	32.8	51.6
Venta de Bienes y Servicios	40,514,073,936	40,514,073,936	13,369,379,119	21,026,687,375	33.0	51.9
Ingresos de no Operación	260,000,000	260,000,000	2,215,673	4,283,504	0.9	1.6
RECURSOS DE CAPITAL	1,492,636,643	1,477,636,643	9,477,063	9,477,063	0.6	0.6
Transferencias de Capital del Gobierno General	1,492,636,643	1,477,636,643	9,477,063	9,477,063	0.6	0.6
ACTIVOS FINANCIEROS	0	591,497,008	219,999,128	811,496,136	37.2	137.2
Disminución de Disponibilidades de Años Anteriores	0	591,497,008	219,999,128	811,496,136	37.2	137.2
PRÉSTAMOS	7,163,725,752	7,178,725,752	3,293,950	3,293,950	0.0	0.0
Obtención de Préstamos a Largo Plazo	7,163,725,752	7,178,725,752	3,293,950	3,293,950	0.0	0.0
Total	49,430,436,331	50,021,933,339	13,604,364,932	21,855,238,027	27.2	43.7

Observaciones sobre Ejecución Trimestral

La recaudación de ingresos de la empresa durante el trimestre ascienden a 27.2% equivalente a 13,604,364,932 Lempiras con relación a su presupuesto vigente, en detalle se observa que el rubro más representativo en cuanto a recaudación es la Venta de Bienes y Servicios que engloba los ingresos captados por la venta del servicio de energía eléctrica a los usuarios del servicio actuales y potenciales con 98.3% (13,369,379,119 Lempiras), seguido del rubro de Disminución de Disponibilidades de Años Anteriores con un porcentaje de recaudación de 1.6% (219,999,128 Lempiras).

Observaciones sobre Ejecución Acumulada

Los ingresos acumulados recaudados al segundo trimestre ascienden a 43.7% equivalente a 21,855,238,027 Lempiras con relación al presupuesto vigente de la Empresa, siendo el rubro más representativo en cuanto a captación la Venta de Bienes y Servicios que engloba los ingresos captados por la venta del servicio de energía eléctrica con 96.2% (21,026,687,375 Lempiras).

Respuesta de la Institución

No se requiere respuesta por parte de la institución.



d. Análisis de los Gastos

1. Gastos por Grupo

La clasificación por objeto del gasto se conceptúa como una ordenación sistemática y homogénea de los bienes, servicios y las transferencias que el Sector Público aplica en el desarrollo de su gestión. Lo anterior permite identificar claramente y con transparencia los bienes y servicios que se adquieren, así como las transferencias que se ejecutan.

La tabla abajo brinda un resumen de los gastos por grupo total fuentes. Para más detalles a nivel de Fuentes Nacionales ver Anexo 2.1 Objetiva Clasificación del Gasto por Objeto Tesoro Nacional y Fuentes Externas ver anexo 2.3 Objetiva Clasificación del Gasto por Objeto Fondos Externos.

Cuadro No. 2
Ejecución de Egresos por Grupo de Gasto
(Cifras en Lempiras)

Grupo	Aprobado	Vigente	Ejecutado del II Trimestre	Ejecutado Acumulado	Disponible	% del Trim.	% Acum.
Servicios Personales	2,907,979,872	3,518,237,570	729,868,781	1,390,525,078	2,127,712,492	20.7	39.5
Servicios No Personales	35,244,121,681	35,086,382,072	8,932,188,625	22,713,558,349	12,372,823,723	25.5	64.7
Materiales y Suministros	925,733,678	776,490,737	59,826,660	66,311,068	710,179,669	7.7	8.5
Bienes Capitalizables	2,183,732,164	2,471,954,024	201,551,909	241,029,388	2,230,924,636	8.2	9.8
Transferencias y Donaciones	246,615,000	246,615,000	25,436,998	51,799,417	194,815,583	10.3	21.0
Servicios de la Deuda	7,922,253,936	7,922,253,936	2,761,428,931	2,972,813,270	4,949,440,666	34.9	37.5
Total	49,430,436,331	50,021,933,339	12,710,301,904	27,436,036,570	22,585,896,769	25.4	54.8

Observaciones sobre Ejecución Trimestral

Los gastos ejecutados por la ENEE en el segundo trimestre ascienden a 12,710,301,904 Lempiras equivalente al 25.4% de su presupuesto vigente, correspondiendo a erogaciones del grupo del gasto **Servicios No Personales**, con 8,932,188,625 Lempiras siendo el grupo del gasto de mayor representatividad en cuanto a ejecución presupuestaria representando el 70.3% del total ejecutado en el trimestre y 25.5% con relación al presupuesto vigente, comprendiendo las erogaciones realizadas por compra de energía eléctrica para reventa que alcanzaron los 7,802,479,531 Lempiras, siendo financiados en su totalidad con recursos propios; seguido del grupo del gasto **Servicios Personales** representan el 5.7% (729,868,781 Lempiras) del gasto total erogado en el trimestre y 20.7% con relación al presupuesto vigente los que se orientaron al pago de sueldos y



salarios, aportes patronales y colaterales de su planta laboral, pago de horas extraordinarias, beneficios y compensaciones; los **Bienes Capitalizables** con 201,551,909 Lempiras 1.6% del total ejecutado en el trimestre y 8.2% con relación al presupuesto vigente, valor que corresponde a erogaciones por construcciones y mejoras de bienes en dominio privado, supervisiones de construcciones en dominio privado del proyecto de inversión Apoyo al Programa de Transmisión de Energía Eléctrica y adquisiciones de maquinaria y equipo (muebles varios de oficina, equipo de comunicación, equipo de computación, herramientas mayores y aplicaciones informáticas). Y el grupo de **Servicio de la Deuda Pública** con 2,761,428,931 Lempiras los que representan 21.7% del total ejecutado en el trimestre y 34.9% con relación al presupuesto vigente, correspondiendo al pago de Intereses de la Deuda Pública Externa a Largo Plazo.

Observaciones sobre Ejecución Acumulada

El total de gastos devengados al segundo trimestre por la ENEE ascienden a 27,436,036,570 Lempiras equivalente a un 54.8% con relación al presupuesto vigente, observando que el grupo de gasto Servicios No Personales es el de mayor representatividad en cuanto a ejecución presupuestaria con 82.8% del total ejecutado en el periodo y 64.7% con relación al presupuesto vigente del grupo, incidiendo las erogaciones realizadas en concepto de compra de energía eléctrica para reventa las que de enero a junio ascendieron a 20,913,703,976 Lempiras, financiadas en su totalidad con recursos propios, seguido del Servicio de la Deuda con 2,972,813,270 Lempiras que representan un 10.3% del total ejecutado acumulado al trimestre y 10.8% con relación al presupuesto vigente de dicho grupo de gasto, correspondiendo a erogaciones por amortizaciones de préstamos, pago de deuda externa a largo plazo y el pago de intereses por préstamos.

Respuesta de la Institución

No se requiere respuesta por parte de la institución.

2. Gastos por Programa

Esta sección brinda una descripción general del desempeño financiero de cada programa para el trimestre, así como también a la fecha. Algunos programas administrativos no tienen productos identificados. La información financiera de estos programas ha sido consolidada. Para información detallada ver Anexo No.3.



a. Programas Administrativos (001-Actividades Centrales / 99 Transferencias)

Programa 01: Actividades Centrales

Programa orientado al desarrollo de actividades de dirección y coordinación en función de la administración institucional; no tiene relación con los otros programas operativos en cuanto a un producto específico que esté ligado a generar algún valor público. La información financiera de los programas ha sido consolidada para ver su información detallada. (Ver Anexo 3 ejecución por Programa y Grupo de Gasto).

Cuadro No. 3
Ejecución de Egresos por Programas Administrativos
(Cifras en Lempiras)

Aprobado	Vigente	Ejecutado del II Trimestre	Ejecutado Acumulado	Disponible	% del Trimestre	% Acumulado
1,829,583,462	2,047,087,107	349,270,538	565,379,908	1,481,707,199	17.1	27.6

Observaciones sobre Ejecución Trimestral

El presupuesto del programa 01" Actividades Centrales" muestra una ejecución de 349,270,538 Lempiras que representan el 17.1% con relación a su presupuesto vigente, de los cuales el grupo del gasto más representativo lo constituye los Servicios Personales con un porcentaje de ejecución del 54.4% (189,924,603 Lempiras) del total devengado durante el trimestre del programa.

Observaciones sobre Ejecución Acumulada

La ejecución del presupuesto acumulado del programa 01" Actividades Centrales" asciende a 565,379,908 Lempiras que representan el 27.6% en relación con su presupuesto vigente, siendo los Servicios Personales el de mayor representatividad en cuanto a monto ejecutado con un porcentaje de 65.6% (371,081,006 Lempiras) del total devengado durante el año recursos que fueron orientados al pago de Sueldos y Salarios de los empleados de la institución.

Respuesta de la Institución

No se requiere respuesta de la institución.



Modificaciones presupuestarias relevantes del programa

En el segundo trimestre se realizaron 4 modificación presupuestaria que involucra los programas 01 Actividades Centrales, por un monto de 42,031,578 comprendió traslados a lo interno del Grupo de gasto 10000 Servicios Personales y 20000 Servicios No Personales. Ver anexo No.4..

Programa 99: Transferencias

Este programa está orientado a cumplir con las cuotas que por ley se pagan a la Comisión Regional de Interconexión Eléctrica (CRIE) también se incluye las asignaciones para el IHADFA y los gastos relacionados al Servicio de la Deuda Pública. (Ver Anexo 3 ejecución por Programa y Grupo de Gasto).

Cuadro No. 4
Ejecución de Egresos por Programas Administrativos
(Cifras en Lempiras)

Aprobado	Vigente	Ejecutado del II Trimestre	Ejecutado Acumulado	Disponible	% del Trimestre	% Acumulado
8,165,018,936	8,165,018,936	2,786,054,081	3,023,800,839	5,141,218,097	34.1	37.0

Observaciones sobre Ejecución Trimestral

La ejecución del presupuesto del programa 99 “Transferencias” asciende a 2,786,054,081 Lempiras que representan el 34.1% en relación con su presupuesto vigente, de los cuales el grupo más representativo de dicha ejecución corresponde al Servicios de la Deuda Pública con un porcentaje de ejecución del 99.1% (2,760,617,083 Lempiras) del total devengado durante el trimestre, el restante 0.9% corresponde a transferencias a organismos internacionales por cuotas ordinarias de membresías con 25,436,998 Lempiras.

Observaciones sobre Ejecución Acumulada

La ejecución del presupuesto acumulado del programa 99 “Transferencias” ascendió a 3,023,800,839 Lempiras representando el 37.0% en relación con su presupuesto vigente, de los cuales el grupo más representativo fue el Servicio de la Deuda Pública con un porcentaje de ejecución del 98.3% (2,972,001,422 Lempiras) del total devengado de enero a junio del presente año.



Respuesta de la Institución

No se requiere respuesta de la institución.

Modificaciones presupuestarias relevantes del programa

Para este trimestre no se registran Modificaciones Presupuestarias relevantes.

b. Programas Operativos

Programa 12: Generación de Energía Eléctrica.

Programa orientado al desarrollo de la operatividad del sistema de generación de energía eléctrica, a fin de alcanzar el producto final definido para este programa “Energía eléctrica generada con plantas renovables estatales de acuerdo con los requerimientos del operador del sistema” que incluye las centrales hidroeléctricas y térmicas de la Empresa, así como sus unidades administrativas y unidades ejecutoras de proyectos las que están relacionadas con la generación de energía eléctrica.

Cuadro No. 5
Ejecución de Egresos por Programa
(Cifras en Lempiras)

Información Financiera						
Presupuesto Aprobado	Presupuesto Vigente	Ejecutado del II Trimestre	Ejecutado Acumulado	Disponible	% del Trimestre	% Acumulado
2,515,117,008	2,400,603,824	192,627,024	280,333,841	2,120,269,983	8.0	11.7
Información Física						
Descripción del Producto	Energía Eléctrica generada con plantas renovables estatales de acuerdo con los requerimientos del Centro Nacional de Despacho a beneficio de toda la población.			Unidad de Medida del Producto	Megawatios Hora	
Trimestral						
Programado		Ejecutado		% Ejecutado		
Cantidad	Asignación Presupuestaria	Cantidad	Asignación Presupuestaria	Cantidad	Asignación Presupuestaria	
4,193,886	0	644,421	192,627,024	15.4	0.0	
Anual						
Programado		Ejecutado		% Ejecutado		
Cantidad	Asignación Presupuestaria	Cantidad	Asignación Presupuestaria	Cantidad	Asignación Presupuestaria	
13,849,446	2,400,603,824	1,173,123	280,333,841	8.5	11.7	



Observaciones sobre Ejecución Trimestral

La asignación financiera del programa operativo 12 “Generación de Energía Eléctrica” muestra una ejecución en el segundo trimestre de 192,627,024 Lempiras, donde el 45.0% del total realizado corresponde a la ejecución de Servicios Personales del personal bajo este programa operativo, en cuanto a la ejecución física logró la generación de 644,424 Megawatios Hora de energía eléctrica equivalentes al 15.4% de lo programado para el trimestre en las Centrales Hidroeléctricas con que cuenta la empresa. (Ver anexo No. 3).

Observaciones sobre Ejecución Acumulada

La asignación financiera del programa operativo 12 “Generación de Energía Eléctrica” muestra una ejecución al segundo trimestre de 280,333,841 Lempiras, de los cuales el 59.1% (165,679,268 Lempiras) del total devengado en el trimestre fueron orientados a la ejecución de los Servicios Personales, en cuanto a la ejecución física logró la generación de 1,173,123 Megawatios Hora de energía eléctrica equivalentes al 8.5% de lo programado en las Centrales Hidroeléctricas con que cuenta la empresa. (Ver anexo No. 3.)

Respuesta de la Institución

No se requiere respuesta de la institución.

Modificaciones presupuestarias relevantes del programa

En el segundo trimestre se realizaron 5 una modificación presupuestaria en el programa por un total de 17,250,000 Lempiras, comprendiendo traslados que involucran el programa 12 Generación de Energía Eléctrica.

Programa 13: Transmisión de Energía Eléctrica

Programa orientado al fortalecimiento de las unidades de operación y mantenimiento de las subestaciones y líneas de transmisión y subtransmisión que permitirá mejorar las condiciones para la interconexión de futuros clientes o el crecimiento de la demanda, en función de alcanzar el producto final definido para este programa “Disponibilidad de la Red de Transmisión de Energía Eléctrica Nacional, garantizada”.



Cuadro No. 6
Ejecución de Egresos por Programa
(Cifras en Lempiras)

Información Financiera						
Presupuesto Aprobado	Presupuesto Vigente	Ejecutado del II Trimestre	Ejecutado Acumulado	Disponible	% del Trimestre	% Acumulado
1,385,739,820	1,328,927,493	173,237,501	262,749,245	1,066,178,248	13.0	19.8
Información Física						
Descripción del Producto	Disponibilidad de la Red de Transmisión de Energía Eléctrica Nacional, garantizada.			Unidad de Medida del Producto	Plan Anual de Mantenimiento de Operación	
Trimestral						
Programado		Ejecutado		% Ejecutado		
Cantidad	Asignación Presupuestaria	Cantidad	Asignación Presupuest	Cantidad	Asignación Presupuestaria	
0	0	0	173,237,501	0.0	0.0	
Anual						
Programado		Ejecutado		% Ejecutado		
Cantidad	Asignación Presupuestaria	Cantidad	Asignación Presupuest	Cantidad	Asignación Presupuestaria	
0	1,328,927,493	0	262,749,245	0.0	19.8	

Observaciones sobre Ejecución Trimestral

En el trimestre la asignación financiera muestra una ejecución de 173,237,501 Lempiras con una ejecución del 13.0% del presupuesto vigente, observando un bajo nivel de ejecución mismo que obedece principalmente a que el grupo de gasto Bienes Capitalizables con un 60.1% (104,055,818 Lempiras) de lo ejecutado en el trimestre, en cuanto a la ejecución física para este trimestre este programa no presenta dicha ejecución, (Ver anexo No. 3).

Observaciones sobre Ejecución Acumulada

La asignación financiera del programa operativo 13 "Transmisión de Energía Eléctrica" muestra una ejecución de 262,749,245 Lempiras que representa el 19.8% de lo programado para el año, se considera un bajo nivel de ejecución que incide principalmente en baja ejecución del grupo Materiales y Suministros que realizó el 3.9% con relación al presupuesto vigente, a la fecha este programa no ha realizado ejecución física.



Respuesta de la Institución

No se requiere respuesta por parte de la institución.

Modificaciones presupuestarias relevantes del programa

En el trimestre se realizó 5 modificaciones que involucran los programas 12 Generación de Energía Eléctrica y 13 que se detallaron en el apartado del Programa 12 las mismas suman un monto de 18,550,000 Lempiras. Ver anexo No.4.

Programa 14: Distribución de Energía Eléctrica

Programa orientado al fortalecimiento de las unidades de operación y mantenimiento de las redes de distribución, en función de alcanzar el producto final definido para este programa “Contratos para Compra de Energía Eléctrica para abastecer la demanda de electricidad a beneficio de toda la población, administrados”.

Cuadro No. 7
Ejecución de Egresos por Programa
(Cifras en Lempiras)

Información Financiera						
Presupuesto Aprobado	Presupuesto Vigente	Ejecutado del II Trimestre	Ejecutado Acumulado	Disponible	% del Trimestre	% Acumulado
34,640,858,107	34,594,679,973	8,944,612,188	22,858,106,595	11,736,573,378	25.9	66.1
Información Física						
Descripción del Producto	Contratos para Compra de Energía Eléctrica para abastecer la demanda de electricidad a beneficio de toda la población, administrados			Unidad de Medida del Producto	Contrato	
Trimestral						
Programado		Ejecutado		% Ejecutado		
Cantidad	Asignación Presupuestaria	Cantidad	Asignación Presupuestaria	Cantidad	Asignación Presupuestaria	
365	8,614,036,391	0	8,944,612,188	0.0	103.8	
Anual						
Programado		Ejecutado		% Ejecutado		
Cantidad	Asignación Presupuestaria	Cantidad	Asignación Presupuestaria	Cantidad	Asignación Presupuestaria	
364	34,594,679,973	0	22,858,106,595	0.0	66.1	



Observaciones sobre Ejecución Trimestral

En el trimestre la ejecución financiera del programa alcanzó más del 100% incidiendo en mayor proporción las erogaciones del Grupo de Servicios No Personales con 8,732,846,112 Lempiras, donde la mayor representatividad se encuentra en la compra de energía para reventa, seguido de los grupos del gasto Servicios Personales, Materiales y Suministros y Bienes Capitalizables, erogaciones destinadas a la consecución de objetivos institucionales a través de las diferentes actividades operativas del programa; en cuanto a la ejecución física no se firmaron contratos en este trimestre lo que contradice la ejecución financiera.

Observaciones sobre Ejecución Acumulada

La asignación financiera del programa operativo 14 “Distribución de Energía Eléctrica” presenta una ejecución financiera del 66.1% con relación a lo programado para el año, de los cuales el 97.8% del total devengado al segundo trimestre fueron orientados al grupo del gasto Servicios No Personales, seguido del grupo de Materiales y Suministros, a la fecha no se presenta avance físico, sin embargo cabe mencionar que esta es una producción no acumulable por lo tanto el resultado de ejecución física es solo un estimado.

Respuesta de la Institución

No se requiere respuesta por parte de la institución.

Modificaciones presupuestarias relevantes del programa

Para este trimestre no se registran Modificaciones Presupuestarias relevantes.

Programa 15: Programa Nacional de Reducción de Pérdidas (PNRP)

Programa orientado a reducir de forma significativa los puntos porcentuales de pérdidas y la recuperación de ingresos, con un presupuesto vigente de 894,118,998 Lempiras.



Cuadro No. 8
Ejecución de Egresos por Programa
(Cifras en Lempiras)

Información Financiera						
Presupuesto Aprobado	Presupuesto Vigente	Ejecutado del II Trimestre	Ejecutado Acumulado	Disponible	% del Trimestre	% Acumulado
4,118,998	1,485,616,006	264,500,572	445,666,142	1,039,949,864	17.8	30.0
Información Física						
Descripción del Producto	Pérdidas de Energía Eléctrica a Nivel Nacional, reducidas.			Unidad de Medida del Producto	Porcentaje	
Trimestral						
Programado		Ejecutado		% Ejecutado		
Cantidad	Asignación Presupuestaria	Cantidad	Asignación Presupuestaria	Cantidad	Asignación Presupuestaria	
0	0	0	264,500,572	0.0	0.0	
Anual						
Programado		Ejecutado		% Ejecutado		
Cantidad	Asignación Presupuestaria	Cantidad	Asignación Presupuestaria	Cantidad	Asignación Presupuestaria	
0	1,485,616,006	0	445,666,142	0.0	30.0	

Observaciones sobre Ejecución del Trimestre

En el trimestre el programa no presenta evaluación física, sin embargo, la ejecución financiera fue únicamente de 17.8% (264,500,572 Lempiras) donde la mayor representatividad corresponde a erogaciones en el grupo del gasto Servicios Personales con 207,932,451 Lempiras que representa un 78.6% del total realizado en el trimestre.

Observaciones sobre Ejecución Acumulada

La asignación financiera del programa operativo 15 "Programa Nacional de Reducción de Perdidas" presenta una ejecución financiera del 30.0% (445,666,142 Lempiras con relación a lo programado para el año, de los cuales el 85.5% (380,834,325 Lempiras) del total devengado al segundo trimestre fueron orientados a erogaciones en sueldos y salarios del personal operativo y administrativo de dicho programa.



Respuesta de la Institución

No se requiere respuesta por parte de la institución.

Modificaciones presupuestarias relevantes del programa

Para este trimestre no se registran Modificaciones Presupuestarias relevantes.



IV. EJECUCIÓN FÍSICA-FINANCIERA DE LA INVERSIÓN PÚBLICA

a. Ejecución Física-Financiera de la Inversión Pública

La Empresa Nacional de Energía Eléctrica (ENEE), tiene como misión impulsar el desarrollo de la economía social de la nación, mediante la prestación de un servicio de suministro eléctrico de calidad, asegurando una amplia cobertura que llegue a todos los rincones del país y contribuir a la reducción de la pobreza energética de la nación para mejorar la calidad de vida de los hondureños; a través del desarrollo de proyectos de energía renovable con el fin de garantizar el mayor acceso equitativo.

Cuadro No. 09
Programa de Inversión Pública, al II Trimestre del
2025
Cifras en Lempiras

Descripción	Monto
Presupuesto Aprobado	3,465,607,900
Inversión Productiva	1,686,732,158
Inversión Social	717,500
Formación Bruta de Capital	1,778,158,242
Presupuesto Vigente	2,586,118,014
Inversión Productiva	786,732,158
Inversión Social	-
Formación Bruta de Capital	1,799,385,856
Ejecutado II Trimestre	217,685,894
Inversión Productiva	166,813,222
Inversión Social	-
Formación Bruta de Capital	50,872,673
% Ejecución (Devengado II Trim-2025/Vigente)	8.4%
Ejecutado Anual	268,650,059
Inversión Productiva	210,524,908
Inversión Social	-
Formación Bruta de Capital	58,125,151
% Ejecución (Devengado anual/Vigente)	10.4%

Nota: SIAFI, 30/06/2025

El “Plan de Gobierno Bicentenario para la Refundación de la Patria y Construcción del Estado Socialista y Democrático (2022-2026)”, considera como una de sus prioridades, reducir las pérdidas de energía eléctrica, impulsar la separación técnica, administrativa y financiera; recuperar financieramente la estatal, desarrollar la inversión que asegure el suministro de electricidad impulsando y desarrollando la generación de electricidad a través de fuentes renovables y atendiendo las necesidades energéticas del pueblo hondureño.

Al término del segundo trimestre de 2025, la institución contó con un presupuesto vigente para la inversión pública de L2,586.1 millones, desglosados en L786.7 millones para inversión productiva y L1,799.4 millones en formación bruta de capital; la ejecución presupuestaria al semestre asciende a L268.7 millones que representan el 10.4% del presupuesto vigente, tal como se detalla en el Cuadro No. 9.

La ejecución de la inversión productiva se llevó a cabo a través de tres (3) proyectos; el Programa Nacional de Transmisión de Energía Eléctrica, Rehabilitación y Repotenciación del Complejo Hidroeléctrico Cañaueral-Río Lindo y la Renovación de la Central Hidroeléctrica Francisco Morazán para facilitar el acceso a energías renovables (ver Anexo No.4).



b. Financiamiento de la Inversión Pública

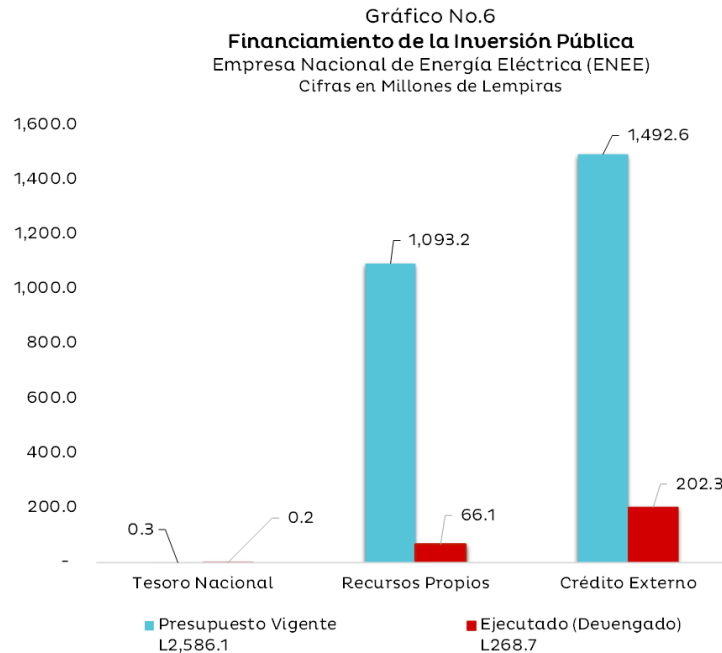

Respecto al financiamiento de la Inversión Pública, el 57.7% del presupuesto vigente corresponde a recursos provenientes de Crédito Externo financiados por la Agencia Internacional de Japón (JICA) y el Banco Interamericano de Desarrollo (BID); el restante 42.3% a Recursos Propios generados por la estatal y que son destinados para la contraparte nacional de proyectos de arrastre.

Al finalizar el segundo trimestre de 2025, la ejecución de la inversión total recae principalmente en los fondos de préstamo (75.3%), en los recursos propios (24.6%) y una pequeña porción con fondos del tesoro nacional (0.1%); lo anterior, incluye la ejecución de los proyectos de inversión y la formación bruta de capital.

c. Comportamiento de la Ejecución al II Trimestre (2023-2025)

En el periodo comprendido entre el 2023 y el 2025, la Inversión Pública de la ENEE se ha concentrado en la ejecución de 16 Proyectos de Inversión Productiva.

Las actividades y obras de dichos proyectos están orientadas a la construcción y ampliación de subestaciones eléctricas, líneas de transmisión, renovación, rehabilitación y repotenciación de centrales hidroeléctricas y la elaboración de estudios y diseños para la construcción de nuevas represas.



En cuanto a la formación bruta de capital, la misma está orientada a la adquisición, instalación y reemplazo de la tecnología de iluminación eficiente en el sector residencial, compra de equipos de computación, de comunicación, de transporte, de electrificación (medidores, transformadores y postes); entre otros, los cuales son necesarios para el fortalecimiento y quehacer institucional.

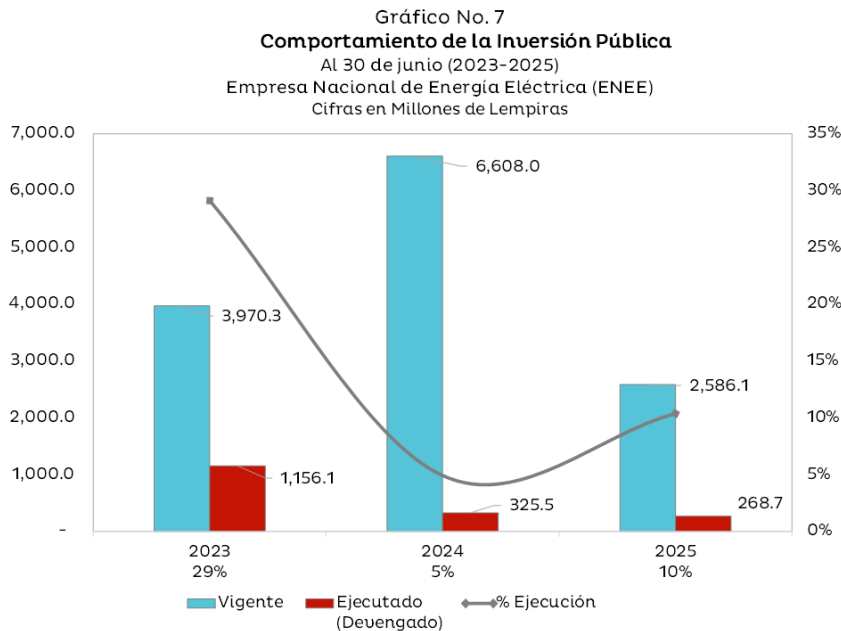

El Gráfico No.7 muestra la ejecución porcentual comparativa al 30 de junio de los últimos 3 años; para el año 2023 se alcanzó una ejecución del 29.0% respecto a su presupuesto vigente; para los años 2024 y 2025 la ejecución se ha visto mermada producto de los atrasos en las gestiones administrativos y de los procesos de adquisición y contratación de bienes, servicios y obras.

d. Principales Proyectos

La inversión productiva para el segundo trimestre del año 2025 se concentró en los siguientes proyectos:

- Apoyo al Programa Nacional de Transmisión de Energía Eléctrica
- Rehabilitación y Repotenciación del Complejo Hidroeléctrico Cañaveral-Río Lindo
- Renovación de la Central Hidroeléctrica Francisco Morazán para facilitar el acceso a energías renovables



A continuación, se detallan los avances físicos y financieros de los principales proyectos de acuerdo con su presupuesto vigente:

Apoyo al Programa Nacional de Transmisión de Energía Eléctrica

Tiene por objetivo, potenciar los sistemas de transmisión y transformación con la construcción de seis (6) subestaciones eléctricas, la ampliación de ocho (8) subestaciones eléctricas y la construcción de líneas de transmisión entre subestaciones ya establecidas; los principales avances físicos se observan a continuación:

Principales Metas Físicas, II Trimestre-2025

Meta Física	Unidad de Medida	Anual 2025			II Trimestre 2025		
		Programación	Ejecución	% Ejecución	Programación	Ejecución	% Ejecución
Ampliación de Subestaciones Eléctricas	Obra	6	2	33%	2	2	33%
Construcción de Subestaciones Eléctricas	Obra	3	0	0%	0	0	0%
Construcción de Línea de Transmisión en 138 Kv	Kms	6	0	0%	0	0	0%
En servicio bancos de compensación capacitiva en la red de transmisión	MVAR	168	0	0%	0	0	0%
Adquisición de equipo para el fortalecimiento de la supervisión ENEE y mantenimiento del sistema de transmisión	Lote	1	0	0%	0	0	0%
Capacitación y entrenamiento en Temas Ambientales y de Riesgo como parte del Plan de Fortalecimiento de la DMA-ENEE	Capacitación	1	0	0%	0	0	0%
Elaboración de Política Social y Ambiental	Política	1	0	0%	0	0	0%
Realización de Auditoría anual externa del Proyecto "Programa Nacional de Transmisión de Energía Eléctrica"	Informe	1	1	100%	1	1	0%
Realización de Auditoría Externa a los Estados Financieros de la ENEE	Informe	2	0	0%	0	0	0%

Fuente: Unidad Ejecutora al 30/06/2025

Asimismo, se destacan los siguientes aspectos:

- La totalidad de las obras para la expansión de la infraestructura de transmisión priorizadas bajo el proyecto están contratadas y en ejecución, para lo cual se suscribieron un total de 7 contratos de obras y 2 contratos de consultoría para la supervisión y gestión de los proyectos.
- De forma acumulada se reportan 4 subestaciones ampliadas y en operación comercial: Subestación San Pedro Sula Sur (SPSS), Subestación San Buenaventura (SBV), Subestación Miraflores y la Subestación Bellavista.
- Se reporta un avance de 47.79 kilómetros tendidos en nuevas estructuras en 230KV (avance del 67% de la meta total de 71 Km); los avances en



referencia corresponden a la LT SPSS-SBV. Se realizó la energización y puesta en operación comercial de la LT, con lo cual se realizó la recepción final de las obras.

- Se ha logrado la Constitución de Servidumbres de electroducto y de vía/tránsito a favor de la ENEE de un total de 26.72 Km de la ruta por donde se desplaza la Línea de Transmisión San Buenaventura - San Pedro Sula Sur (contrato No. 039/2021) que corresponde al 92.7% del total de Kilómetros de líneas de transmisión con predios afectados directamente por el paso de las líneas de transmisión. Con relación a los Km de líneas de transmisión restantes, la ENEE ha logrado autorización de los propietarios con lo cual fue posible avanzar y concluir las obras de construcción.
- La supervisión de los 7 contratos de obras, totalizan una inversión de US\$145.5MM; la cual se realiza de forma tercerizada a través de 2 firmas supervisoras bajo los Contratos No. 55/2021 y 29/2022 y de manera directa por la ENEE, la cual incluye aspectos ambientales.
- Se han realizado inversiones para el fortalecimiento de la capacidad técnica de ENEE-Transmisión a través de la adquisición de seis (6) vehículos para la supervisión técnica de los proyectos y de licencias de software para el diseño y construcción de Línea de Transmisión, suministro de equipo especializado como ser analizadores y medidores de parámetros eléctricos, cámaras termográficas, vehículo aéreo no tripulado (DRONE) con sensores termográficos, video fotográfico y Lidar, recuperador y procesador de Gas SF6, removedor de humedad y grúa telescópica de 30,000 libras (Contratos 62/2024, No.63/2024 y No. 64/2024).
- Se definieron los alcances y presupuestos de consultorías especializadas para fortalecer la capacidad de transmisión de energía en Honduras, entre ellas: Consultoría para realizar el Diseño e Implementación del Plan Estratégico de la Empresa de Transmisión; Elaboración del Reglamento de Operación para las actividades de Transmisión de Energía Eléctrica en Honduras; Diseño del Sistema de Facturación Comercial de la Empresa de Transmisión; Elaboración del Control de Inventarios que incluye el Diseño de la Organización de Almacenes y Capacitación de la Gerencia de Transmisión y Software y Diseño del Plan Integral de Capacitación y Difusión de conocimientos para fortalecer la gestión de la gerencia de transmisión.
- La contratación de la Consultoría para elaborar e implementar la Política Social y Ambiental de la ENEE (ENEE-206-SD-CF-) fue adjudicada y la Capacitación y Entrenamiento en Temas Ambientales y de Riesgos de Personal de la DMA (ENEE-073-SCC-F-) se encuentra en proceso de propuesta técnica y económica.



- Se suscribió el Contrato No.77/2025 para la Elaboración de la Política de Género de la ENEE (Política Corporativa de Género en ENEE Holding, incluida ENEE Transmisión).

A continuación, se presenta la ejecución financiera histórica al segundo trimestre de 2025:

Proyecto	Convenio	Costo Total		Fecha de Inicio - Fin
		US\$	L	
Proyecto de Apoyo al Programa Nacional de Transmisión de Energía Eléctrica	BID 4598/BL-HO	150,000,000.0	3,929,085,000.0	20/11/2022 20/02/2026
	BID 4599/SX-HO	5,000,000.0	130,969,500.0	
	Tesoro Nacional	21,000,000.0	550,071,900.0	
	Recursos Propios	9,148,474.0	239,634,213.1	
	Total	185,148,474.0	4,849,760,613.1	
	Presupuesto Aprobado	Presupuesto Vigente	Ejecutado (Devengado)	
II Trimestre 2025	640,915,185.0	242,715,185.0	108,104,890.2	44.5%
Acumulado 2025	640,915,185.0	242,715,185.0	146,101,633.6	60.2%
Acumulado Vida del Proyecto **	4,849,760,613.1	4,849,760,613.1	3,657,581,112.3	75.4%

**/ Presupuesto Aprobado = Costo Inicial del Proyecto
Presupuesto Vigente = Costo Actual del Proyecto
Tipo de Cambio al 30/06/2025 (BCH): L26.1939 por US\$1.00

Rehabilitación y Repotenciación del Complejo Hidroeléctrico Cañaverl - Río Lindo

Tiene por objetivo, recuperar y conservar la capacidad de generación de energía eléctrica de origen renovable, contribuyendo a la seguridad en el suministro energético del país. A través de: (i) Rehabilitar la infraestructura de generación de las centrales hidroeléctricas Cañaverl - Río Lindo; (ii) Rehabilitar los activos de transmisión que conectan las centrales al SIN; y (iii) Mejorar la eficiencia operativa y comercial de la gestión de generación de la ENEE. Los principales avances físicos al II Trimestres son:

Principales Metas Físicas, II Trimestre-2025

Meta Física	Unidad de Medida	Anual 2025			II Trimestre 2025		
		Programación	Ejecución	% Ejecución	Programación	Ejecución	% Ejecución
Adquisición de Unidades del Equipo Generador de la Central Hidroeléctrica Cañaverl con pruebas de fabricación realizadas	Lote	1	0	0%	0	0	0%
Adquisición de Unidades del Equipo Generador de la Central Hidroeléctrica Río Lindo con pruebas de fabricación realizadas	Lote	1	0	0%	0	0	0%
Suministro de equipos del Proyecto de Fortalecimiento del Complejo Río Lindo embarcados y recepcionados en el sitio de las obras	Lote	1	0	0%	0	0	0%
Reemplazo de grúas puente en las Centrales Hidroeléctricas Cañaverl y Río Lindo	Unidad	2	0	0%	0	0	0%
Acompañamiento, Supervisión y Asesoría a la ENEE en las Etapas de Adquisición e Implementación del Proyecto bajo la Norma AOD del Japón	Informe	12	6	50%	3	3	100%

Fuente: Unidad Ejecutora al 30/06/2025



Asimismo, se destacan los siguientes aspectos: Trabajos para la Rehabilitación y Repotenciación de la Central Hidroeléctrica Cañauveral:

- Lote 1 “Equipo Generador de la Central Hidroeléctrica Cañauveral - Adquisición e Instalación de los equipos Principales y Auxiliares” según Contrato No.122/2021; estos trabajos iniciaron en julio de 2022 y se espera que finalicen en diciembre 2025 (periodo de ejecución de 41 meses). Se progresa en las actividades de ingeniería de detalle (diseño) con un avance del 64% y de los suministros (fabricación de las unidades y pruebas de fabrica) del 62%.
- Lote 2 “Equipo Generador de la Central Hidroeléctrica Río Lindo - Adquisición e Instalación de los equipos Principales y Auxiliares” según Contrato No.77/2022, las actividades iniciaron en febrero 2023 a finalizarse en febrero 2028 (periodo de ejecución de 48 meses). Se avanza en los trabajos de ingeniería de detalle (diseño) con un avance del 85% y de los suministros (fabricación de las unidades y pruebas en fabrica) del 45%.
- Con relación a las Obras Civiles de las Centrales Hidroeléctricas de Cañauveral y Río Lindo, correspondiente al Lote III (paquete 1 y 2), con los cuales se completan los alcances del proyecto, se tienen los avances siguientes:
 - En ejecución el Contrato No.053/2023 Lote No.1 Reemplazo de Grúas Puente, con una vigencia del 13 de mayo 2024 al 13 de mayo 2025. En el mes de mayo 2025, a solicitud del contratista, se gestionó la Enmienda No. 2 para ampliar el plazo de terminación de obras hasta el 20 de agosto de 2025, la cual está en proceso firma.
 - Con relación a la Instalaciones Civiles de las Centrales Hidroeléctricas de Cañauveral y Rio Lindo, la ENEE publicó el proceso denominado "HO-P6-ENEE-02-LPI-O - Lote III Instalaciones Civiles de las Centrales Hidroeléctricas de Cañauveral y Rio Lindo (paquete II) -Segunda Vuelta", incluyendo 7 lotes; de los cuales, se adjudicó el Lote No. 3 “Instalación de Sistemas de Limpia Rejillas”, se declararon fracasados los Lotes 1, 2, 4, 5 y 6 y se declaró desierto el lote 7.
- Continúa en ejecución el Acompañamiento, Supervisión y Asesoría a la ENEE en las Etapas de Adquisición e Implementación del Proyecto bajo las Normas AOD del Japón realizado por firma consultora bajo el Contrato No.075/2016.
- La ENEE continúa realizando supervisión de los contratos de obras y consultoría vigentes.
- La ENEE avanza en los procesos de contratación de las obras complementarias a los Contratos No. 122/2021 y No. 77/2022 y bienes para fortalecimiento de la Central Hidroeléctrica Cañauveral-Río Lindo



financiadas con fondos de contraparte (recursos propios ENEE) del préstamo HO-P6.

A continuación, se presenta la ejecución financiera histórica al segundo trimestre de 2025:

Proyecto	Convenio	Costo Total		Fecha de Inicio - Fin
		US\$	L	
Proyecto de Rehabilitación y Repotenciación Del Complejo Hidroeléctrico Cañaveral - Río Lindo	BID 3435/BL-HO	23,000,000.0	602,459,700.0	26/03/2015 22/08/2028
	JICA HO-P6	135,364,000.0	3,545,711,079.6	
	ATN/OC-14905-HO	450,000.0	11,787,255.0	
	ATN/JF-17247-HO	450,000.0	11,787,255.0	
	FONDOS PROPIOS	8,816,000.0	230,925,422.4	
	Total	168,080,000.0	4,402,670,712.0	
	Presupuesto Aprobado	Presupuesto Vigente	Ejecutado (Deuengado)	
II Trimestre 2025	846,310,000.0	320,310,000.0	16,699,816.7	5.2%
Acumulado 2025	846,310,000.0	320,310,000.0	20,274,640.6	6.3%
Acumulado Vida del Proyecto **	4,402,670,712.0	4,402,670,712.0	1,299,534,220.3	29.5%

**/ Presupuesto Aprobado = Costo Inicial del Proyecto
Presupuesto Vigente = Costo Actual del Proyecto
Tipo de Cambio al 30/06/2025 (BCH): L26.1939 por US\$1.00
El Proyecto se encuentra vigente bajo el Convenio de JICA HO-P6

Renovación de la Central Hidroeléctrica Francisco Morazán para Facilitar la Integración de Energías Renovable

Tiene por objetivo, mejorar y recuperar el papel de la Central Hidroeléctrica Francisco Morazán (CHFM), como un activo efectivo para proporcionar flexibilidad e integración de la Energía Renovable Variable (ERV) al sistema eléctrico de Honduras, con una participación inclusiva de las comunidades aledañas a la Central Hidroeléctrica. Los principales avances físicos al II Trimestres son:

Meta Física	Unidad de Medida	Anual 2025			II Trimestre 2025		
		Programación	Ejecución	% Ejecución	Programación	Ejecución	% Ejecución
Realización de estudios de batimetría y topografía	Estudio	2	0	0%	0	0	0%
Realización de Servicios de Consultoría para la Capacitación de Uso y Aplicación de Modelos Computacionales de Optimización de Sistemas Eléctricos de Potencia SDDP Y NCP	Capacitación	1	1	100%	0	0	0%
Realización de Consultoría para diseño conceptual, de conjunto y cabañas para la infraestructura turística	Informe	1	0	0%	0	0	0%
Adquisición de vehículo tipo microbus techo alto para transporte de personal	Unidad	1	0	0%	0	0	0%
Adquisición de equipo de transporte (Motores para lanchas)	Unidad	2	0	0%	0	0	0%
Adquisición de Equipo de Comunicaciones (Radios), Equipo Monitoreo (GPS y DRON) y de Vigilancia (Binoculares + Camaras)	Lote	1	0	0%	0	0	0%
Realización de Auditoria Externa (Años 2023-2024)	Informe	1	1	100%	1	1	100%
Evaluación Medio Término (Contratación Consultor Individual Nacional)	Informe	1	0	0%	0	0	0%

Fuente: Unidad Ejecutora al 30/06/2025

Asimismo, se destacan los siguientes aspectos:



- En este trimestre se logró la adquisición de reguladores de velocidad y válvulas Francis; se firmó y dio inicio la ejecución del contrato.
- Se recibió la oferta técnica y económica de la empresa que tiene la patente para la fabricación de los rebobinados del estator de dos unidades principales.
- Se elaboraron las especificaciones técnicas para la adquisición de las grúas 05 y 07 de la casa de máquinas.
- Se continúa avanzando con varios procesos de adquisición, entre los que se encuentran: adquisición de sellos de turbina, construcción de plantas de tratamiento del campamento, diseño conceptual para infraestructura turística, elaboración del plan de manejo de la zona forestal, diseño de barreras para derrumbes, entre otros.

A continuación, se presenta la ejecución financiera histórica al segundo trimestre de 2025:

Proyecto	Convenio	Costo Total		Fecha de Inicio - Fin
		US\$	L	
Proyecto de Renovación de la Central Hidroeléctrica Francisco Morazán para facilitar el acceso a Energías Renovables	BID 5132/BL-HO	1,600,000.0	41,910,240.0	01/06/2023
	BID 5133/SX-HO	16,400,000.0	429,579,960.0	
	FONDOS PROPIOS	18,827,000.0	493,152,555.3	30/01/2029
	Total	36,827,000.0	964,642,755.3	
	Presupuesto Aprobado	Presupuesto Vigente	Ejecutado (Devengado)	
II Trimestre 2025	199,506,973.0	223,706,973.0	42,008,514.7	18.8%
Acumulado 2025	199,506,973.0	223,706,973.0	44,148,634.0	19.7%
Acumulado Vida del Proyecto **	964,642,755.3	964,642,755.3	54,166,718.8	5.6%

**/ Presupuesto Aprobado = Costo Inicial del Proyecto
Presupuesto Vigente = Costo Actual del Proyecto
Tipo de Cambio al 30/06/2025 (BCH): L26.1939 por US\$1.00

d.1. Principales Adquisiciones, II Trimestre 2025

En cuanto a las principales adquisiciones y contrataciones de obras, bienes y servicios realizados en el segundo trimestre 2025, sobresalen;

- Contrato No.024/2025 para la elaboración de la Política Ambiental y Social de la ENEE.
- Contrato No.072/2025 para elaboración de la Política de Género de la Empresa Nacional de Energía Eléctrica (ENEE).
- Contrato No.018/2025 para la adquisición de computadoras, impresoras, escáneres, discos duros externos y UPS.
- Contrato No.081/2025 para la auditoría de los Estados Financieros del Contrato de Préstamo HO-P6.
- Contrato No.008/2025 para la adquisición de vehículo (microbús, techo alto) bajo Convenio HO-P6.



- Orden de Compra 003/2025 para la adquisición de equipo de transporte (motores para lanchas).
- Orden de Compra 007/2025 para la adquisición de vehículo (microbús, techo alto) bajo el Convenio BID 5133/TC-HO.
- Orden de Compra 010/2025 para la adquisición de equipo de comunicaciones (radios), equipo de monitoreo. (GPS y DRON) y de vigilancia (binoculares + cámaras).
- Contrato No.019/2025 para la adquisición de reguladores de velocidad y válvula de admisión para 4 turbinas francis de 75 MW y 3 turbinas francis de 1.7 MW.
- Contrato No.055/2025 para la contratación de Consultoría de Ingeniero Ambiental y/o Forestal.
- Contrato No.056/2025 para la contratación de Consultoría de Geólogo Junior.
- Contrato No.065/2025 para la contratación de Consultoría de Ingeniero Eléctrico.
- Contrato No.066/2025 para la contratación de Consultoría de Ingeniero Mecánico.

e. Gestión de la Inversión

Para el segundo trimestre de 2025, se realizaron las siguientes gestiones:

- Seguimiento de la ejecución física y financiera de los proyectos con la UCP-BID-JICA-ENEE y UEPER.
- Reuniones técnicas con personal de ENEE y SEFIN, para análisis y seguimiento de las gestiones que obstaculizan la ejecución de los proyectos de inversión.
- Atención a solicitudes remitidas por la Dirección General de Exoneraciones Fiscales y Franquicias Aduaneras, para el trámite de exoneraciones y dispensas de los proyectos que son ejecutados por la ENEE.
- Atención a solicitudes de modificaciones presupuestarias.
- Actualización mensual de proyección de ejecución 2025.
- Seguimiento a las regularizaciones de recursos ejecutados por la ENEE y que son transferidos por la Secretaría de Estado en el Despacho de Energía.
- Revisión de la Gestión de Cartera BID.



- Emisión de Dictamen Técnico No.19-2025 para la Ampliación de Plazo para Último Desembolso por doce (12) meses a partir del 20 de noviembre de 2025 al 20 de noviembre de 2026 y cierre del proyecto al 20 de febrero de 2027.

f. Problemática y Acciones Durante el II Trimestre-2025

Problemática

Apoyo al Programa Nacional de Transmisión de Energía Eléctrica

- Incremento del Contrato No. 039/2021 “Construcción y Pruebas de Ampliación de Subestaciones San Buenaventura y San Pedro Sula Sur 230/138 kV y Línea de Transmisión Doble Terna 230 kV”, por US\$ 10,976MM (monto provisorio), aprobado en Junta Directiva ENEE –Resolución No 02-JD-04-2024 (diciembre 2024), a ser financiados con fondos nacionales; debido a que el incremento supera el 25% del monto del contrato, se requiere aprobación del Congreso Nacional.
- Atrasos en obras asociadas al Paquete 2 (Contratos 1/2022 y 2/2022, especialmente en LT) debido a dificultades en obtención de Permisos de construcción municipal (SPS y TGU).
- La ejecución de las obras de la LT Miraflores-Laínez (Contrato No. 1/2022) se han visto limitadas por situaciones relacionadas a temas sociales, oposición de los vecinos de la Col. Humuya que se oponen a la instalación de cables de alta tensión acompañado de los inconvenientes encontrados de las Tuberías de la UMAPS, permisos de poda y corte de árboles.
- La ejecución de las obras de construcción de la LT Bellavista-Centro (Contrato No.2/2022) se han visto limitadas por situación de oposición social de vecinos afectados por la ruta de la LT.
- Se tienen retrasos en el cronograma de ejecución del Contrato No. 124/2022 que imposibilita la finalización de las obras al 14 de abril de 2025, debido a diversos factores que han afectado el ritmo de ejecución; entre las principales causas identificadas se encuentran: condiciones climáticas adversas, retrasos en la entrega de materiales críticos, imprevistos técnicos surgidos durante la ejecución de obra, y demoras en los procesos de revisión y aprobación de la ingeniería constructiva.
- La ejecución del Contrato No.125/2022, se ha visto afectada por las dificultades en la obtención de acceso al terreno originalmente definido para realizar el proyecto de construcción de la Subestación El Sitio y por los altos costos de la servidumbre vinculada.



- El Cronograma de ejecución del proyecto de construcción de la LT San Pedro Sula Sur – El Progreso, se ha visto afectado por retrasos en la obtención de permisos de construcción (municipios La Lima, Villanueva, San Manuel y El Progreso) y la obtención de autorización por parte de algunos propietarios de predios afectados por el alineamiento de la LT.
- En el cronograma de ejecución del Contrato No. 126/2022 se presentaron retrasos en la definición del sistema de Protección, Control y Monitoreo (PCyM), condiciones climáticas adversas y la solicitud de una modificación contractual relacionada con el cambio de la Subestación Bermejo.
- La ruta crítica del Proyecto “Apoyo al Programa Nacional de Transmisión de Energía Eléctrica” está definida por la construcción de la LT SPSS- Progreso y la construcción de la SE El Sitio, con lo cual se proyecta una ampliación del plazo para último desembolso y cierre de la operación HO-L1186 de 12 meses.

Rehabilitación y Repotenciación del Complejo Hidroeléctrico Cañaverall - Río Lindo

- El cronograma de ejecución del Contrato No. 122/2021 se ha visto afectado por la definición de la fecha de inicio de los trabajos en sitio, que requieren del paro de la Central Hidroeléctrica Cañaverall-Río Lindo.
El Contratista con la empresa TOSHIBA según reprogramación por fuerza mayor, solicitó fecha para inicio de los trabajos para el mes de febrero 2025.
- El cronograma de ejecución del Contrato No. 77/2022 se ha visto afectado por los retrasos en la entrega de las áreas destinadas a la construcción de instalaciones temporales (oficinas y bodegas).
- Asimismo, con relación a la llegada de los equipos/suministros al país, el contratista HM Hydro informó previamente a la ENEE despejara las áreas designadas en la Central Hidroeléctrica para construir las instalaciones provisionales, sin embargo, esta liberación no se realizó a tiempo, lo que obligó al contratista a alquilar bodegas temporales a 45 km del sitio, ya que sus equipos comenzaron a llegar al país (17 embarques a la fecha).
- Las obras de instalación de las grúas puente se vieron afectadas por retrasos en la gestión de la dispensa para la exoneración de impuestos de importación de los bienes del Contrato No.053/2023, Lote No.1.

Renovación de la Central Hidroeléctrica Francisco Morazán para Facilitar la Integración de Energías Renovables

- Falta de asignación presupuestaria suficiente para realizar el primer desembolso del Convenio de Préstamo 5132/BL-HO.



- Falta de disponibilidad presupuestaria suficiente para la suscripción de los contratos para la adquisición de equipo de transporte, motores de lancha y equipo de comunicaciones.
- Demoras en la obtención de dictámenes legales y firma de contratos por parte de la ENEE.

Acciones

Apoyo al Programa Nacional de Transmisión de Energía Eléctrica

- La ENEE avanza en las gestiones administrativas - legales, incluyendo identificación y gestión de recursos para financiar el incremento del Contrato a fin de completar el expediente a remitir al Congreso Nacional para la aprobación y publicación de incremento del Contrato No.039/2021.
- La ENEE continúa realizando acciones de socialización del proyecto con acompañamiento del BID y la Dirección de Transmisión-ENEE (Contrato No. 1/2022), al final del periodo la Alcaldía Municipal del Distrito Central (AMDC) emitió el respectivo permiso de construcción.
- El contratante mantuvo el proceso de socialización con los vecinos que habían expresado su desacuerdo y como resultado de este diálogo, durante la primera semana de junio de 2025 se logró resolver favorablemente los casos pendientes (Contrato No.2/2022).
- En gestión la Enmienda No.2 al Contrato No.124/2022 para ampliación del plazo contractual hasta el 22 de agosto 2025.
- La DIT-ENEE realizó la evaluación técnica y financiera de las alternativas, actualmente se encuentra en revisión por la Gerencia General el cambio por la adquisición de un nuevo terreno, así como ajustes en la ingeniería, nuevas licencias ambientales y permisos de construcción.
En este sentido, se gestionó Enmienda No. 2 al Contrato No.125/2022, que amplía el plazo de terminación de las obras por secciones, para la SE El Sitio hasta el 30 de agosto de 2026.
- La ENEE avanza en las gestiones vinculadas al proceso de reasentamiento en los casos identificados que están siendo afectados por la LT SPSS-PROG.
- Se gestionó la Enmienda No. 2 al Contrato No.126/2022 mediante la cual se amplía el plazo de terminación de obras por secciones (SE La Victoria hasta el 17 de abril del 2026 y el resto de las SE hasta el 30 de agosto 2025) considerando los cronogramas de ejecución actualizados.
- La ENEE oficializó ante la SEFIN la solicitud de ampliación de plazo para último desembolso y cierre del Proyecto “Apoyo al Programa Nacional de Transmisión de Energía Eléctrica” con base a lo establecido en el artículo



249 de las Disposiciones Generales del Presupuesto 2025 (Decreto No.4-2025).

Rehabilitación y Repotenciación del Complejo Hidroeléctrico Cañaveral - Río Lindo

- El 23 de abril de 2025, la empresa TOSHIBA propuso como nueva fecha de inicio el 3 de noviembre de 2025, la ENEE aceptó esta fecha el 23 de mayo; sin embargo, este ajuste ha generado intercambio de comunicaciones respecto a la responsabilidad y compensación por los retrasos en el cronograma del proyecto (Contrato No.122/2021).
- Se avanza en la construcción de las instalaciones provisionales y la ENEE continua con los trabajos y gestiones para entregar las otras áreas previstas.
- Previo acuerdo entre las partes y consultas con JICA, se gestionó la Orden de Variación No. 1 al Contrato No.77/2022, permitiendo realizar las inspecciones en las bodegas temporales mientras se finalizan las instalaciones provisionales en el sitio. Actualmente la orden de variación está en firma del Gerente General de la ENEE.
- Se gestionó la Enmienda No. 2 del Contrato No.053/2023 para el reemplazo de grúas puente, que fue no objetada por JICA el 23 de mayo de 2025.
- Actualmente la ENEE realiza análisis para definir la estrategia de contratación de las obras para las instalaciones civiles de las Centrales Hidroeléctricas de Cañaveral y Río Lindo.

Renovación de la Central Hidroeléctrica Francisco Morazán para Facilitar la Integración de Energías Renovables

- Mediante traslado presupuestario se autorizó la asignación necesaria para realizar la solicitud del primer desembolso del Convenio de Préstamo BID 5132 HO/BL por un monto de USD 500,000.00 en el mes de junio de 2025.
- Mediante modificación presupuestaria se autorizó la asignación necesaria para realizar los procesos de adquisición de los bienes previstos.
- La Unidad Coordinadora de Proyectos (UCP) continuamente da seguimiento con la Dirección Legal de la ENEE y la Gerencia General ENEE con el fin de agilizar este proceso.



CONCLUSIONES

- Los avances físicos y financieros que se muestran en el segundo trimestre de 2025 corresponden a la cartera de proyectos UCP-BID-JICA-ENEE (Proyectos de arrastre), actualmente la ENEE no ha incorporado a su presupuesto nuevos proyectos.
- Los atrasos en las gestiones administrativas denotan incongruencia en lo ejecutado versus lo programado por la empresa, los cuales representan desfases significativos en la ejecución de los proyectos.



V. RECOMENDACIONES

1. La ENEE debe cumplir con el Artículo 262 de las Disposiciones Generales del Presupuesto remitiendo la evaluación física y financiera del Plan Operativo Anual y del Presupuesto dentro de los primeros 15 días hábiles del mes siguiente de finalizado el trimestre.
2. Continuar el cumplimiento de la normativa legal vigente para la ejecución del presupuesto, conforme a lo establecido en la Ley Orgánica del Presupuesto, las Normas Técnicas del Subsistema de Presupuesto y las Disposiciones Generales del Presupuesto y su Reglamento.
3. Mantener reuniones constantes conjuntas con la Unidad Ejecutora BID-JICA, UEPER, Gerencia Administrativa y la UPEG de la ENEE para establecer los medios de comunicación más efectivos que den celeridad a la ejecución de los proyectos de inversión.
4. Coordinar reuniones periódicas a lo interno de la ENEE para realizar acciones oportunas en la agilización de los trámites y apegarse a los lineamientos de las Autoridades de Gobierno; considerando la actualización de la planificación física y financiera.
5. Acelerar el ritmo de ejecución de los proyectos nuevos.



VI. ANEXOS

1. Clasificación de los Recursos por Rubro.
2. Clasificación del Objeto Específico del Gasto.
 - 2.1 Objetiva Clasificación del Gasto por Objeto Recursos Propios.
 - 2.2 Objetiva Clasificación del Gasto por Objeto Crédito Interno.
 - 2.3 Objetiva Clasificación del Gasto por Objeto Fondos Externos.
3. Gasto por Programa y Grupo.
4. Modificaciones Presupuestarias.
5. Programa de Inversión Pública, ejecución financiera al II Trimestre, 2025.
6. Programa de Inversión Pública, ejecución física al II Trimestre, 2025.

ANEXO No. 1
SECRETARIA DE FINANZAS
ADMINISTRACION PUBLICA DESCENTRALIZADA
INSTITUCIÓN:801-EMPRESA NACIONAL DE ENERGÍA ELÉCTRICA (ENEE)
CLASIFICACIÓN DE LOS INGRESOS POR RUBROS
SEGUNDO TRIMESTRE 2025
FONDOS TOTALES
(Cifras en Lempiras)

Rubro	Descripción	Aprobado	Vigente	Recaudado II Trimestre	Recaudado Acumulado	Variación Trimestral		Variación Acumulada	
						Vig - Recaudado	% de Ejec.	Vig- Rec Acumulado	% de Ejec.
16000	VENTAS DE BIENES Y SERVICIOS DEL GOBIERNO GENERAL	40,774,073,936	40,774,073,936	13,371,594,792	21,030,970,878	27,402,479,144	32.8	19,743,103,058	51.6
16200	VENTA BRUTA DE SERVICIOS	40,514,073,936	40,514,073,936	13,369,379,119	21,026,687,375	27,144,694,817	33.0	19,487,386,561	51.9
16298	Venta Bruta de Servicios de Energía Eléctrica	40,514,073,936	40,514,073,936	13,330,040,959	20,975,686,304	27,184,032,977	32.9	19,538,387,632	51.8
16299	Venta Bruta de Servicios Varios	0	0	39,338,160	51,001,070	-39,338,160	0.0	-51,001,070	0.0
16900	INGRESOS DE NO OPERACIÓN	260,000,000	260,000,000	2,215,673	4,283,504	257,784,327	0.0	255,716,496	0.0
16999	Ingresos Varios de no Operación	260,000,000	260,000,000	2,215,673	4,283,504	257,784,327	0.0	255,716,496	0.0
22000	TRANSFERENCIAS Y DONACIONES DE CAPITAL	1,492,636,643	1,477,636,643	9,477,063	9,477,063	1,468,159,580	0.6	1,468,159,580	0.6
22100	TRANSFERENCIAS DE CAPITAL DEL GOBIERNO GENERAL	1,492,636,643	1,477,636,643	9,477,063	9,477,063	1,468,159,580	0.6	1,468,159,580	0.6
22101	Transferencias de Capital de la Administración Central	1,492,636,643	1,477,636,643	9,477,063	9,477,063	1,468,159,580	0.6	1,468,159,580	0.6
23000	ACTIVOS FINANCIEROS	0	591,497,008	219,999,128	811,496,136	371,497,880	37.2	-219,999,128	137.2
23900	DISMINUCIÓN DE OTROS ACTIVOS FINANCIEROS	0	591,497,008	219,999,128	811,496,136	371,497,880	37.2	-219,999,128	137.2
23901	Disminución de disponibilidades de años anteriores	0	591,497,008	219,999,128	811,496,136	371,497,880	37.2	-219,999,128	137.2
32000	PRÉSTAMOS	7,163,725,752	7,178,725,752	3,293,950	3,293,950	7,175,431,802	0.0	7,175,431,802	0.0
32184	OBTENCION DE PRESTAMOS A LARGO PLAZO	7,163,725,752	7,178,725,752	3,293,950	3,293,950	7,175,431,802	0.0	7,175,431,802	0.0
32201	Obtención de Préstamos Internos del Sector Privado largo Plazo	7,163,725,752	7,163,725,752	0	0	7,163,725,752	0.0	7,163,725,752	0.0
32208	Obtención de Préstamos del Sector Externo a Largo Plazo	0	15,000,000	3,293,950	3,293,950	11,706,050	0.0	11,706,050	0.0
Total		49,430,436,331	50,021,933,339	13,604,364,932	21,855,238,027	36,417,568,407	27.2	28,386,694,440	43.7

ANEXO No. 1
SECRETARIA DE FINANZAS
ADMINISTRACION PUBLICA DESCENTRALIZADA
INSTITUCIÓN:801-EMPRESA NACIONAL DE ENERGÍA ELÉCTRICA (ENEE)
CLASIFICACIÓN DE LOS INGRESOS POR RUBROS
SEGUNDO TRIMESTRE 2025
RECURSOS PROPIOS
(Cifras en Lempiras)

Rubro	Descripción	Aprobado	Vigente	Recaudado II Trimestre	Recaudado Acumulado	Variación Trimestral		Variación Acumulada	
						Vig - Recaudado	% de Ejec.	Vig- Rec Acumulado	% de Ejec.
16000	VENTAS DE BIENES Y SERVICIOS DEL GOBIERNO GENERAL	40,774,073,936	40,774,073,936	13,371,594,792	21,030,970,878	27,441,817,304	32.8	19,284,886,808	51.6
16200	VENTA BRUTA DE SERVICIOS	40,514,073,936	40,514,073,936	13,369,379,119	21,026,687,375	27,184,032,977	33.0	19,538,387,632	51.9
16298	Venta Bruta de Servicios de Energía Eléctrica	40,514,073,936	40,514,073,936	13,330,040,959	20,975,686,304	27,184,032,977	32.9	19,538,387,632	51.8
16299	Venta Bruta de Servicios Varios	0	0	39,338,160	51,001,070	-39,338,160	#¡DIV/0!	-51,001,070	#¡DIV/0!
16900	INGRESOS DE NO OPERACIÓN	260,000,000	260,000,000	2,215,673	4,283,504	257,784,327	0.0	-253,500,824	0.0
16999	Ingresos Varios de no Operación	260,000,000	260,000,000	2,215,673	4,283,504	257,784,327	0.0	255,716,496	0.0
Total		40,774,073,936	40,774,073,936	13,371,594,792	21,030,970,878	27,441,817,304	32.8	19,284,886,808	51.6

TESORO NACIONAL
(Cifras en Lempiras)

Rubro	Descripción	Aprobado	Vigente	Recaudado II Trimestre	Recaudado Acumulado	Variación Trimestral		Variación Acumulada	
						Vig - Recaudado	% de Ejec.	Vig- Rec Acumulado	% de Ejec.
23000	ACTIVOS FINANCIEROS	0	591,497,008	219,999,128	811,496,136	371,497,880	37.2	-219,999,127.9	137.2
23901	Disminución de Disponibilidades de Años Anteriores	0	591,497,008	219,999,128	811,496,136	371,497,880	37.2	-219,999,127.9	137.2
Total		0	591,497,008	219,999,128	811,496,136	371,497,880	37.2	-219,999,127.9	137.2

ANEXO No. 1
SECRETARIA DE FINANZAS
ADMINISTRACION PUBLICA DESCENTRALIZADA
INSTITUCIÓN:801-EMPRESA NACIONAL DE ENERGÍA ELÉCTRICA (ENEE)
CLASIFICACIÓN DE LOS INGRESOS POR RUBROS
SEGUNDO TRIMESTRE 2025

FONDOS EXTERNOS

(Cifras en Lempiras)

Rubro	Descripción	Aprobado	Vigente	Recaudado II Trimestre	Recaudado Acumulado	Variación Trimestral		Variación Acumulada	
						Vig - Recaudado	% de Ejec.	Vig- Rec Acumulado	% de Ejec.
22000	TRANSFERENCIAS Y DONACIONES DE CAPITAL	1,492,636,643	1,477,636,643	9,477,063	9,477,063	2,936,319,160	0.6	1,468,159,580	0.6
22100	TRANSFERENCIAS DE CAPITAL DEL GOBIERNO GENERAL	1,492,636,643	1,477,636,643	9,477,063	9,477,063	1,468,159,580	0.6	1,468,159,580	0.6
22101	Transferencias de Capital de la Administración Central	1,492,636,643	1,477,636,643	9,477,063	9,477,063	1,468,159,580	0.0	1,468,159,580	0.6
Total		1,492,636,643	1,477,636,643	9,477,063	9,477,063	2,936,319,160	0.6	1,468,159,580	0.6

FONDOS INTERNOS

(Cifras en Lempiras)

Rubro	Descripción	Aprobado	Vigente	Recaudado II Trimestre	Recaudado Acumulado	Variación Trimestral		Variación Acumulada	
						Vig - Recaudado	% de Ejec.	Vig- Rec Acumulado	% de Ejec.
32000	PRÉSTAMOS	7,163,725,752	7,178,725,752	3,293,950	3,293,950	7,175,431,802	0.0	7,175,431,802	0.0
32200	OBTENCION DE PRESTAMOS A LARGO PLAZO	7,163,725,752	7,178,725,752	3,293,950	3,293,950	7,175,431,802	0.0	7,175,431,802	0.0
32201	Obtención de Préstamos Internos del Sector Privado largo Plazo	7,163,725,752	7,163,725,752	0	0	7,163,725,752	0.0	7,163,725,752	0.0
32208	Obtención de Préstamos del Sector Externo a Largo Plazo	0	15,000,000	3,293,950	3,293,950	11,706,050	0.0	11,706,050	0.0
Total		7,163,725,752	7,178,725,752	3,293,950	3,293,950	7,175,431,802	0.0	7,175,431,802	0.0

ANEXO No. 2
SECRETARIA DE FINANZAS
ADMINISTRACION PUBLICA DESCENTRALIZADA
INSTITUCIÓN:801-EMPRESA NACIONAL DE ENERGÍA ELÉCTRICA (ENEE)
CLASIFICACION DEL GASTO POR OBJETO
SEGUNDO TRIMESTRE 2025
FONDOS TOTALES

(Cifras en Lempiras)

Código	Descripción	Aprobado	Vigente	Ejecutado II Trimestre	Ejecutado Acumulado	Variación Trimestral		Variación Acumulada	
						Vigente - Devengado	% Ejec.	Vigente - Devengado	% Ejec.
10000	SERVICIOS PERSONALES	2,907,979,872	3,518,237,570	729,868,781	1,390,525,078	2,788,368,789	20.7	2,127,712,492	39.5
11100	Sueldos Básicos	1,325,734,261	1,325,734,261	269,402,160	534,047,998	1,056,332,101	20.3	791,686,263	40.3
11400	Adicionales	5,800,000	5,800,000	897,030	1,926,412	4,902,970	15.5	3,873,588	33.2
11510	Decimotercer Mes	110,473,356	110,473,356	42,517	125,303	110,430,839	0.0	110,348,053	0.1
11520	Decimocuarto Mes	111,482,356	111,482,356	87,844,623	87,844,623	23,637,733	78.8	23,637,733	78.8
11600	Complementos	172,231,604	172,231,604	38,563,769	76,316,509	133,667,835	22.4	95,915,095	44.3
11750	Contribuciones para Seguro Social	23,495,402	23,495,402	7,128,480	14,464,739	16,366,922	30.3	9,030,663	61.6
11760	Contribuciones al Instituto Nacional de Formación Profesional	18,964,382	18,964,382	4,276,884	7,664,748	14,687,498	22.6	11,299,634	40.4
11790	Otras Contribuciones Patronales	140,719,849	140,719,849	36,355,339	114,328,800	104,364,510	25.8	26,391,049	81.2
12100	Sueldos Básicos	475,471,959	962,356,207	175,956,189	345,934,070	786,400,018	18.3	616,422,137	35.9
12200	Jornales	2,250,000	2,250,000	0	0	2,250,000	0	2,250,000	0.0
12410	Decimotercer Mes	40,939,415	80,131,567	0	0	80,131,567	0	80,131,567	0.0
12420	Decimocuarto Mes	40,939,415	80,131,563	29,005,070	29,005,070	51,126,493	36.2	51,126,493	36.2
12550	Contribuciones para Seguro Social	43,509,705	44,670,805	7,151,175	13,975,509	37,519,630	16.0	30,695,296	31.3
12560	Contribuciones al Instituto Nacional de Formación Profesional	11,353,729	11,497,424	56,351	75,501	11,441,073	0.5	11,421,923	0.7
14100	Horas Extraordinarias	83,988,714	83,988,714	19,096,042	46,896,515	64,892,672	22.7	37,092,199	55.8
15900	Otras Asistencia Social al Personal	0	659,170	659,170	659,170	0	100.0	0	100.0
16100	Beneficios	51,560,100	51,560,100	11,856,171	25,603,445	39,703,929	23.0	25,956,655	49.7
16200	Compensaciones	249,065,625	292,090,810	41,577,811	91,656,665	250,512,999	14.2	200,434,145	31.4
20000	SERVICIOS NO PERSONALES	35,244,121,681	35,086,382,072	8,932,188,625	22,713,558,349	26,154,193,447	25.5	12,372,823,723	64.7
21110	Suministro De Energía Eléctrica	11,005,600	11,005,600	1,427,043	1,981,392	9,578,557	13.0	9,024,208	18.0
21120	Energía Eléctrica Para Reventa	31,064,525,831	31,064,525,831	7,802,479,531	20,913,703,976	23,262,046,300	25.1	10,150,821,855	67.3
21200	Agua	4,816,600	4,816,600	874,933	1,012,458	3,941,667	18.2	3,804,142	21.0

ANEXO No. 2
SECRETARIA DE FINANZAS
ADMINISTRACION PUBLICA DESCENTRALIZADA
INSTITUCIÓN:801-EMPRESA NACIONAL DE ENERGÍA ELÉCTRICA (ENEE)
CLASIFICACION DEL GASTO POR OBJETO
SEGUNDO TRIMESTRE 2025
FONDOS TOTALES

(Cifras en Lempiras)

Código	Descripción	Aprobado	Vigente	Ejecutado II Trimestre	Ejecutado Acumulado	Variación Trimestral		Variación Acumulada	
						Vigente - Devengado	% Ejec.	Vigente - Devengado	% Ejec.
21410	Correo Postal	253,000	253,000	0	0	253,000	0.0	253,000	0.0
21420	Telefonía Fija	2,542,800	2,542,800	251,052	251,052	2,291,748	9.9	2,291,748	9.9
21430	Telefonía Celular	235,200	235,200	0	0	235,200	0.0	235,200	0.0
21440	Télex y Telefax	30,000	30,000	0	0	30,000	0.0	30,000	0.0
22100	Alquiler de Edificios, Viviendas y Locales	67,255,000	88,388,201	48,706,110	54,746,542	39,682,092	55.1	33,641,659	61.9
22210	Alquiler de Equipos y Maquinarias de Producción	117,850,000	117,850,000	50,070,121	50,070,121	67,779,879	42.5	67,779,879	42.5
22220	Alquiler de Equipos de Transporte, Tracción y Elevación	59,657,000	59,657,000	480,400	480,400	59,176,600	0.8	59,176,600	0.8
22250	Alquiler de Equipo para Computación	2,700,000	2,700,000	0	0	2,700,000	0.0	2,700,000	0.0
22260	Alquiler de Equipo de Oficina y Muebles	5,320,000	5,320,000	0	488,007	5,320,000	0.0	4,831,993	9.2
22270	Alquiler de Equipos de Comunicación	1,000,000	1,000,000	0	0	1,000,000	0.0	1,000,000	0.0
22300	Alquiler de Tierras y Terrenos	1,000,000	1,000,000	0	0	1,000,000	0.0	1,000,000	0.0
23100	Mantenimiento y Reparación de Edificios y Locales	92,397,103	58,397,103	2,421,787	2,998,771	55,975,316	4.1	55,398,332	5.1
23200	Mantenimiento y Reparación de Equipos y Medios de Transporte	32,010,281	25,996,390	4,843,116	5,858,935	21,153,274	18.6	20,137,455	22.5
23310	Mantenimiento y Reparación de Equipos y Maquinarias de Producción	77,149,999	49,849,999	1,309,000	1,309,000	48,540,999	2.6	48,540,999	2.6
23320	Mantenimiento y Reparación de Equipos de Tracción y Elevación	10,250,000	5,250,000	160,000	160,000	5,090,000	3.0	5,090,000	3.0
23330	Mantenimiento y Reparación de Equipos Sanitarios y de Laboratorio	470,000	470,000	0	0	470,000	0.0	470,000	0.0
23340	Mantenimiento y Reparación de Equipo Educativo	350,000	350,000	0	0	350,000	0.0	350,000	0.0
23350	Mantenimiento y Reparación de Equipo para Computación	1,920,200	1,920,200	30,000	39,900	1,890,200	1.6	1,880,300	2.1
23360	Mantenimiento y Reparación de Equipo de Oficina y Muebles	1,498,191	1,598,191	15,000	15,000	1,583,191	0.9	1,583,191	0.9
23370	Mantenimiento y Reparación de Equipos de Comunicación	2,090,000	2,090,000	0	0	2,090,000	0.0	2,090,000	0.0
23390	Mantenimiento y Reparación de Otros Equipos	47,096,815	28,896,815	1,296,805	1,304,855	27,600,010	4.5	27,591,960	4.5
23400	Mantenimiento y Reparación de Obras Civiles e Instalaciones Varias	127,815,100	77,815,100	931,203	1,044,225	76,883,897	1.2	76,770,875	1.3
23500	Limpieza, Aseo y Fumigación	58,759,112	58,759,112	1,078,251	1,088,251	57,680,861	1.8	57,670,861	1.9
23600	Mantenimiento de Sistemas Informáticos	9,953,253	9,953,253	0	0	9,953,253	0.0	9,953,253	0.0
24110	Sangres y Componentes	36,000	36,000	0	0	36,000	0.0	36,000	0.0
24120	Servicios de Hemodiálisis	3,000	3,000	0	0	3,000	0.0	3,000	0.0

ANEXO No. 2
SECRETARIA DE FINANZAS
ADMINISTRACION PUBLICA DESCENTRALIZADA
INSTITUCIÓN:801-EMPRESA NACIONAL DE ENERGÍA ELÉCTRICA (ENEE)
CLASIFICACION DEL GASTO POR OBJETO
SEGUNDO TRIMESTRE 2025
FONDOS TOTALES

(Cifras en Lempiras)

Código	Descripción	Aprobado	Vigente	Ejecutado II Trimestre	Ejecutado Acumulado	Variación Trimestral		Variación Acumulada	
						Vigente - Devengado	% Ejec.	Vigente - Devengado	% Ejec.
24200	Estudios, Investigaciones y Análisis de Factibilidad	104,311,734	75,422,815	9,278,391	10,947,239	66,144,424	12.3	64,475,576	14.5
24300	Servicios Jurídicos	10,000,000	10,210,000	12,000	12,000	10,198,000	0.1	10,198,000	0.1
24400	Servicios de Contabilidad y Auditoría	2,870,000	4,420,000	547,230	547,230	3,872,770	12.4	3,872,770	12.4
24500	Servicios de Capacitación	33,160,919	33,160,919	1,255,778	2,163,474	31,905,141	3.8	30,997,445	6.5
24600	Servicios de Informática y Sistemas Computarizados	11,840,000	11,840,000	0	0	11,840,000	0.0	11,840,000	0.0
24710	Servicios De Consultoría De Gestión Administrativa Y Financiera	55,300,000	54,710,000	5,806,280	11,440,035	48,903,720	10.6	43,269,965	20.9
24720	Servicios de Consultoría de Monitoreo y Evaluación	22,950,000	20,640,000	0	0	20,640,000	0.0	20,640,000	0.0
25100	Servicio de Transporte	21,696,000	21,746,000	2,010,359	2,171,719	19,735,641	9.2	19,574,281	10.0
25300	Servicio de Imprenta, Publicaciones y Reproducciones	15,080,500	15,080,500	2,040,488	2,040,488	13,040,012	13.5	13,040,012	13.5
25400	Primas y Gastos de Seguro	233,290,000	233,290,000	56,726,769	56,726,769	176,563,231	24.3	176,563,231	24.3
25500	Comisiones y Gastos Bancarios	95,632,500	95,632,500	23,819,028	45,307,714	71,813,472	24.9	50,324,786	47.4
25600	Publicidad y Propaganda	15,550,000	15,550,000	131,761	200,761	15,418,239	0.8	15,349,239	1.3
25700	Servicio de Internet	21,925,700	21,925,700	817,197	817,197	21,108,503	3.7	21,108,503	3.7
25900	Otros Servicios Comerciales y Financieros	2,250,630,000	2,250,630,000	877,207,537	1,494,630,157	1,373,422,463	39.0	755,999,843	66.4
26110	Pasajes Nacionales	3,889,000	3,889,000	75,636	108,148	3,813,364	1.9	3,780,852	2.8
26120	Pasajes al Exterior	12,287,180	11,537,180	96,479	173,652	11,440,701	0.8	11,363,528	1.5
26210	Viáticos Nacionales	53,042,115	53,732,115	8,128,594	14,308,357	45,603,521	15.1	39,423,758	26.6
26220	Viáticos al Exterior	17,034,780	16,534,780	159,664	550,595	16,375,116	1.0	15,984,185	3.3
27121	Impuesto sobre Industria, Comercio y Servicios	162,000	162,000	0	40,000	162,000	0.0	122,000	24.7
27129	Impuestos Municipales Varios	340,200	340,200	4,000	4,600	336,200	1.2	335,600	1.4
27210	Tasas	9,707,968	9,707,968	686,841	1,007,083	9,021,127	7.1	8,700,885	10.4
27300	Multas y Recargos	50,000,000	50,000,000	-108,725	211,475	50,108,725	-0.2	49,788,525	0.4
27500	Gastos Judiciales	300,050,000	300,050,000	11,603,054	17,602,674	288,446,946	3.9	282,447,326	5.9
29100	Ceremonial y Protocolo	13,231,000	13,311,000	506,773	984,959	12,804,228	3.8	12,326,041	7.4
29200	Servicios de Vigilancia	90,000,000	82,000,000	15,009,140	15,009,140	66,990,860	18.3	66,990,860	18.3
29400	Actuaciones Artísticas	150,000	150,000	0	0	150,000	0.0	150,000	0.0
30000	MATERIALES Y SUMINISTROS	925,733,678	776,490,737	59,826,660	66,311,068	716,664,077	7.7	710,179,669	8.5
31110	Productos Alimenticios Y Bebidas	7,968,020	7,968,020	580,153	1,556,428	7,387,867	7.3	6,411,592	19.5
31410	Productos Agrícolas	1,000,000	1,000,000	0	0	1,000,000	0.0	1,000,000	0.0
31420	Productos Forestales	300,000	300,000	0	0	300,000	0.0	300,000	0.0
31500	Madera, Corcho y sus Manufacturas	3,203,000	3,203,000	99,787	99,787	3,103,213	3.1	3,103,213	3.1

ANEXO No. 2
SECRETARIA DE FINANZAS
ADMINISTRACION PUBLICA DESCENTRALIZADA
INSTITUCIÓN:801-EMPRESA NACIONAL DE ENERGÍA ELÉCTRICA (ENEE)
CLASIFICACION DEL GASTO POR OBJETO
SEGUNDO TRIMESTRE 2025
FONDOS TOTALES

(Cifras en Lempiras)

Código	Descripción	Aprobado	Vigente	Ejecutado II Trimestre	Ejecutado Acumulado	Variación Trimestral		Variación Acumulada	
						Vigente - Devengado	% Ejec.	Vigente - Devengado	% Ejec.
32100	Hilados y Telas	720,000	1,020,000	43,000	43,000	977,000	4.2	977,000	4.2
32200	Confecciones Textiles	1,997,000	1,997,000	226,406	226,406	1,770,594	11.3	1,770,594	11.3
32310	Prendas de Vestir	25,341,042	16,341,042	92,155	92,155	16,248,887	0.6	16,248,887	0.6
32400	Calzados	14,928,690	8,928,690	22,253	22,253	8,906,438	0.2	8,906,438	0.2
33100	Productos De Papel Y Cartón	7,240,041	7,240,041	135,777	188,949	7,104,264	1.9	7,051,092	2.6
33300	Productos de Artes Gráficas	15,351,500	14,051,500	1,579,101	1,587,101	12,472,399	11.2	12,464,399	11.3
33500	Libros, Revistas y Periódicos	2,302,500	2,302,500	1929342.83	1929342.83	373,157	83.8	373,157	83.8
33600	Textos de Enseñanza	605,500	605,500	0	0	605,500	0.0	605,500	0.0
33700	Especies Timbradas y Valores	196,000	196,000	29,900	60,015	166,100	15.3	135,985	30.6
34100	Cueros y Pieles	3,782,765	3,782,765	57,500	57,500	3,725,265	1.5	3,725,265	1.5
34300	Artículos de Caucho	6,359,590	3,459,590	586,773	586,773	2,872,817	17.0	2,872,817	17.0
34400	Llantas y Cámaras de Aire	9,277,000	9,277,000	204,290	204,290	9,072,710	2.2	9,072,710	2.2
35100	Productos Químicos	12,318,600	9,318,600	303,725	303,725	9,014,875	3.3	9,014,875	3.3
35210	Productos Farmacéuticos y Medicinales Varios	12,844,000	12,844,000	808,413	808,413	12,035,587	6.3	12,035,587	6.3
35300	Abonos y Fertilizantes	662,000	662,000	35,000	35,000	627,000	5.3	627,000	5.3
35400	Insecticidas, Fumigantes y Otros	3,240,500	3,240,500	40,000	40,000	3,200,500	1.2	3,200,500	1.2
35500	Tintas, Pinturas y Colorantes	9,840,330	7,240,330	489,765	489,765	6,750,565	6.8	6,750,565	6.8
35610	Gasolina	9,099,000	9,099,000	283,678	455,436	8,815,322	3.1	8,643,564	5.0
35620	Diesel	72,958,072	70,728,072	10,501,596	14,002,294	60,226,476	14.8	56,725,778	19.8
35630	Kerosén	99,000	99,000	0	0	99,000	0.0	99,000	0.0
35640	Gas LPG	212,500	212,500	14,414	14,414	198,086	6.8	198,086	6.8
35650	Aceites y Grasas Lubricantes	14,844,150	14,844,150	430,109	430,109	14,414,041	2.9	14,414,041	2.9
35660	Bunker	182,600,000	182,600,000	377,427	377,427	182,222,573	0	182,222,573	0.2
35680	Diésel para Generación de Energía Eléctrica	106,300,000	106,300,000	26,134,596	26,134,596	80,165,404	24.6	80,165,404	24.6
35800	Productos de Material Plástico	7,360,000	6060000	559205	559574	5500795	0.0	5500426	0.0
35910	Productos Explosivos y de Pirotecnia	70,000	70,000	0	0	70,000	0.0	70,000	0.0

ANEXO No. 2
SECRETARIA DE FINANZAS
ADMINISTRACION PUBLICA DESCENTRALIZADA
INSTITUCIÓN:801-EMPRESA NACIONAL DE ENERGÍA ELÉCTRICA (ENEE)
CLASIFICACION DEL GASTO POR OBJETO
SEGUNDO TRIMESTRE 2025
FONDOS TOTALES

(Cifras en Lempiras)

Código	Descripción	Aprobado	Vigente	Ejecutado II Trimestre	Ejecutado Acumulado	Variación Trimestral		Variación Acumulada	
						Vigente - Devengado	% Ejec.	Vigente - Devengado	% Ejec.
35930	Productos Químicos de Uso Personal	740,000	740,000	69,751	69,751	670,249	9.4	670,249	9.4
36100	Productos Ferrosos	23,522,999	16,522,999	1,414,486	1,414,486	15,108,513	8.6	15,108,513	8.6
36400	Herramientas Menores	29,690,752	20,080,752	966,418	966,418	19,114,334	4.8	19,114,334	4.8
36930	Elementos de Ferrería	23,167,825	17,667,825	1,694,982	1,750,982	15,972,843	9.6	15,916,843	9.9
37100	Productos De Cemento, Asbesto, Yeso Y Otros	6,245,500	4,795,500	145,728	145,728	4,649,772	3.0	4,649,772	3.0
37200	Productos de Vidrio	2,042,200	2,042,200	0	0	2,042,200	0.0	2,042,200	0.0
37300	Productos Con Propiedades Aislantes	2,471,600	2,471,600	56,925	56,925	2,414,675	2.3	2,414,675	2.3
37400	Productos Abrasivos	2,233,800	2,233,800	143,326.8	143,327	2,090,473	6.4	2,090,473	6.4
37500	Minerales Metalíferos	3,459,500	3,459,500	0	0	3,459,500	0.0	3,459,500	0.0
37600	Petróleo Crudo	720,000	720,000	0	0	720,000	0.0	720,000	0.0
37800	Piedra, Arcilla Y Arena	4,930,000	3,430,000	171,000	171,000	3,259,000	0.0	3,259,000	0.0
37900	Otros Productos Minerales No Metálicos	410,000	410,000	0	0	410,000	0.0	410,000	0.0
39100	Elementos de Limpieza y Aseo Personal	6,875,602	6,175,602	35,866	35,866	6,139,737	0.6	6,139,737	0.6
39200	Útiles de Escritorio, Oficina y Enseñanza	9,082,450	7,682,450	113,366	113,366	7,569,084	1.5	7,569,084	1.5
39300	Útiles y Materiales Eléctricos	152,369,050	99,669,050	4,710,264	4,760,264	94,958,786	4.7	94,908,786	4.8
39400	Utensilios de Cocina y Comedor	150,000	150,000	0	0	150,000	0.0	150,000	0.0
39510	Instrumental Médico Quirúrgico Menor	1,980,500	1,980,500	81,330	81,330	1,899,170	4.1	1,899,170	4.1
39600	Repuestos y Accesorios	122,321,100	80,968,159	4,633,937	6,271,959	76,334,222	5.7	74,696,200	7.7
39800	Útiles Deportivos, Recreativos y de Rescate	300,000	300,000	24,914	24,914	275,086	8.3	275,086	8.3
40000	BIENES CAPITALIZABLES	2,183,732,164	2,471,954,024	201,551,909	241,029,388	2,270,402,115	8.2	2,230,924,636	9.8
41130	Tierras, Predios y Solares	14,000,000	14,000,000	0	0	14,000,000	0.0	14,000,000	0.0
41220	Viviendas para Personal	5,000,000	5,000,000	0	0	5,000,000	0.0	5,000,000	0.0
42110	Muebles Varios de Oficina	15,474,450	15,674,450	457,213	457,213	15,217,237	2.9	15,217,237	2.9
42120	Equipos Varios de Oficina	16,951,900	17,201,900	806,507	806,507	16,395,393	4.7	16,395,393	4.7
42130	Muebles para Alojamiento Colectivo	3,640,000	3,640,000	0	0	3,640,000	0.0	3,640,000	0.0
42140	Electrodomésticos	10,471,500	10,471,500	71,690	71,690	10,399,810	0.7	10,399,810	0.7
42270	Maquinaria y Equipo de Producción de Servicio (Agua, Luz, Teléfono etc.)	128,833,000	126,583,000	0	0	126,583,000	0.0	126,583,000	0.0

ANEXO No. 2
SECRETARIA DE FINANZAS
ADMINISTRACION PUBLICA DESCENTRALIZADA
INSTITUCIÓN:801-EMPRESA NACIONAL DE ENERGÍA ELÉCTRICA (ENEE)
CLASIFICACION DEL GASTO POR OBJETO
SEGUNDO TRIMESTRE 2025
FONDOS TOTALES

(Cifras en Lempiras)

Código	Descripción	Aprobado	Vigente	Ejecutado II Trimestre	Ejecutado Acumulado	Variación Trimestral		Variación Acumulada	
						Vigente - Devengado	% Ejec.	Vigente - Devengado	% Ejec.
42310	Equipo de Transporte Terrestre para Personas	90,272,254	92,122,254	4,785,000	4,785,000	87,337,254	5.2	87,337,254	5.2
42330	Embarcaciones Marítimas	500,000	1,500,000	0	0	1,500,000	0.0	1,500,000	0.0
42340	Equipo de Elevación y Tracción	34,285,520	40,365,520	0	0	40,365,520	0.0	40,365,520	0.0
42410	Equipo Médico, Sanitario, Hospitalario e Instrumental	120,000	120,000	0	0	120,000	0.0	120,000	0.0
42420	Equipo de Laboratorio Médico	1,230,000	1,230,000	0	0	1,230,000	0.0	1,230,000	0.0
42430	Equipo de Laboratorio no Médico	17,642,000	17,642,000	49,157	49,157	17,592,843	0.3	17,592,843	0.3
42510	Equipo de Comunicación	41,115,600	41,695,600	236,774	236,774	41,458,827	0.6	41,458,827	0.6
42600	Equipos para Computación	57,547,000	70,397,000	8,775	8,775	70,388,226	0.0	70,388,226	0.0
42710	Muebles y Equipos Educativos	5,250,000	5,250,000	0	0	5,250,000	0.0	5,250,000	0.0
42800	Herramientas Mayores	115,298,544	94,548,544	3,419,174	9,226,483	91,129,370	3.6	85,322,061	9.8
42900	Equipos para Electrificación (Medidores, Transformadores y Postes)	140,402,500	270,917,005	37,354,960	37,354,960	233,562,045	13.8	233,562,045	13.8
45100	Aplicaciones Informáticas	56,328,647	56,428,647	241,806	251,788	56,186,841	0.4	56,176,859	0.4
47110	Construcciones y Mejoras de Bienes en Dominio Privado	339,469,249	281,818,168	95,872,444	123,319,067	185,945,724	34.0	158,499,101	43.8
47120	Supervisión de Construcciones y Mejoras de Bienes en Dominio Privado	64,250,000	64,500,000	17,604,207	21,399,336	46,895,793	27.3	43,100,664	33.2
47210	Construcciones y Mejoras de Bienes en Dominio Público	1,025,650,000	1,240,848,436	40,644,202	43,062,638	1,200,204,234	3.3	1,197,785,798	3.5
50000	TRANSFERENCIAS Y DONACIONES	246,615,000	246,615,000	25,436,998	51,799,417	221,178,002	10.3	194,815,583	21.0
51240	Beneficios Especiales	850,000	850,000	0	0	850,000	0.0	850,000	0.0
52120	Transferencias Corrientes a Instituciones Descentralizadas	100,000	100,000	0	0	100,000	0	100,000	0.0
53310	Transferencias a Organismos Internacionales - Cuotas Ordinarias	245,665,000	245,665,000	25,436,998	51,799,417	220,228,002	10.4	193,865,583	21.1
70000	SERVICIO DE LA DEUDA PUBLICA	7,922,253,936	7,922,253,936	2,761,428,931	2,972,813,270	5,160,825,005	34.9	4,949,440,666	37.5
71120	Amortización Préstamos del Sector Privado	6,872,677,859	6,872,677,859	2,129,654,254	2,174,435,529	4,743,023,605	0.0	4,698,242,330	31.6
71220	Intereses por Préstamos del Sector Privado	69,234,889	69,234,889	45,052,350	45,052,350	24,182,539	65.1	24,182,539	65.1

ANEXO No. 2
SECRETARIA DE FINANZAS
ADMINISTRACION PUBLICA DESCENTRALIZADA
INSTITUCIÓN:801-EMPRESA NACIONAL DE ENERGÍA ELÉCTRICA (ENEE)
CLASIFICACION DEL GASTO POR OBJETO
SEGUNDO TRIMESTRE 2025
FONDOS TOTALES

(Cifras en Lempiras)

Código	Descripción	Aprobado	Vigente	Ejecutado II Trimestre	Ejecutado Acumulado	Variación Trimestral		Variación Acumulada	
						Vigente - Devengado	% Ejec.	Vigente - Devengado	% Ejec.
74100	Amortización de la Deuda Pública Externa a Largo Plazo	734,284,537	734,284,537	512,074,598	513,722,058	222,209,939	69.7	220,562,479	70.0
74200	Intereses de la Deuda Pública Externa a Largo Plazo	243,056,651	243,056,651	73,835,881	238,791,485	169,220,770	30.4	4,265,166	98.2
74830	Intereses	3,000,000	3,000,000	811,848	811,848	2,188,152	27.1	2,188,152	27.1
Total		49,430,436,331	50,021,933,339	12,710,301,904	27,436,036,570	37,311,631,435	25.4	22,585,896,769	54.8

ANEXO No. 2.1
SECRETARIA DE FINANZAS
ADMINISTRACION PUBLICA DESCENTRALIZADA
INSTITUCIÓN:801-EMPRESA NACIONAL DE ENERGÍA ELÉCTRICA (ENEE)
CLASIFICACION DEL GASTO POR OBJETO
SEGUNDO TRIMESTRE 2025
TESORO NACIONAL

(Cifras en Lempiras)

Código	Descripción	Aprobado	Vigente	Ejecutado II Trimestre	Ejecutado Acumulado	Variación Trimestral		Variación Acumulada	
						Vigente - Devengado	% Ejec.	Vigente - Devengado	% Ejec.
10000	SERVICIOS PERSONALES	0	570,243,807	685,189	685,189	569,558,618	0.1	569,558,618	0.1
12100	Sueldos Básicos	0	486,884,248	0	0	486,884,248	0.0	486,884,248	0.0
12410	Decimotercer Mes	0	39,192,152	0	0	39,192,152	0.0	39,192,152	0.0
12420	Decimocuarto Mes	0	39,192,148	0	0	39,192,148	0.0	39,192,148	0.0
12550	Contribuciones para Seguro Social	0	1,161,100	0	0	1,161,100	0.0	1,161,100	0.0
12560	Contribuciones al Instituto Nacional de Formación Profesional	0	143,695	0	0	143,695	0.0	143,695	0.0
15900	Otras Asistencia Social al Personal	0	659,170	659,170	659,170	0	100.0	0	100.0
16200	Compensaciones	0	3,011,294	26,019	26,019	2,985,275	0.9	2,985,275	0.9
20000	SERVICIOS NO PERSONALES	0	20,953,201	20,097,328	20,097,328	855,873	95.9	855,873	95.9
22100	Alquiler de Edificios, Viviendas y Locales	0	20,953,201	20,097,328	20,097,328	855,873	95.9	855,873	95.9
40000	BIENES CAPITALIZABLES	0	300,000	241,806	241,806	58,194	80.6	58,194	80.6
45100	Aplicaciones Informáticas	0	300,000	241805.61	241805.61	58,194	80.6	58,194	80.6
TOTAL		0	591,497,008	21,024,322	21,024,322	570,472,686	3.6	570,472,686	3.6

ANEXO No. 2.2
SECRETARIA DE FINANZAS
ADMINISTRACION PUBLICA DESCENTRALIZADA
INSTITUCIÓN:801-EMPRESA NACIONAL DE ENERGÍA ELÉCTRICA (ENEE)
CLASIFICACION DEL GASTO POR OBJETO
SEGUNDO TRIMESTRE 2025
RECURSOS PROPIOS

(Cifras en Lempiras)

Código	Descripción	Aprobado	Vigente	Ejecutado II Trimestre	Ejecutado Acumulado	Variación Trimestral		Variación Acumulada	
						Vigente - Devengado	% Ejec.	Vigente - Devengado	% Ejec.
10000	SERVICIOS PERSONALES	2,907,979,872	2,947,993,763	729,183,592	1,389,839,889	2,218,810,171	24.7	1,558,153,874	47.1
11100	Sueldos Básicos	1,325,734,261	1,325,734,261	269,402,160	534,047,998	1,056,332,101	20.3	791,686,263	40.3
11400	Adicionales	5,800,000	5,800,000	897,030	1,926,412	4,902,970	15.5	3,873,588	33.2
11510	Decimotercer Mes	110,473,356	110,473,356	42,517	125,303	110,430,839	0.0	110,348,053	0.1
11520	Decimocuarto Mes	111,482,356	111,482,356	87,844,623	87,844,623	23,637,733	78.8	23,637,733	78.8
11600	Complementos	172,231,604	172,231,604	38,563,769	76,316,509	133,667,835	22.4	95,915,095	44.3
11750	Contribuciones para Seguro Social	23,495,402	23,495,402	7,128,480	14,464,739	16,366,922	30.3	9,030,663	61.6
11760	Contribuciones al Instituto Nacional de Formación Profesional	18,964,382	18,964,382	4,276,884	7,664,748	14,687,498	22.6	11,299,634	40.4
11790	Otras Contribuciones Patronales	140,719,849	140,719,849	36,355,339	114,328,800	104,364,510	25.8	26,391,049	81.2
12100	Sueldos Básicos	475,471,959	475,471,959	175,956,189	345,934,070	299,515,770	37.0	129,537,889	72.8
12200	Jornales	2,250,000	2,250,000	0	0	2,250,000	0.0	2,250,000	-
12410	Decimotercer Mes	40,939,415	40,939,415	0	0	40,939,415	0.0	40,939,415	-
12420	Decimocuarto Mes	40,939,415	40,939,415	29,005,070	29,005,070	11,934,345	70.8	11,934,345	70.8
12550	Contribuciones para Seguro Social	43,509,705	43,509,705	7,151,175	13,975,509	36,358,530	16.4	29,534,196	32.1
12560	Contribuciones al Instituto Nacional de Formación Profesional	11,353,729	11,353,729	56,351	75,501	11,297,378	0.5	11,278,228	0.7
14100	Horas Extraordinarias	83,988,714	83,988,714	19,096,042	46,896,515	64,892,672	22.7	37,092,199	55.8
16100	Beneficios	51,560,100	51,560,100	11,856,171	25,603,445	39,703,929	23.0	25,956,655	49.7
16200	Compensaciones	249,065,625	289,079,516	41,551,792	91,630,647	247,527,724	14.4	197,448,869	31.7

ANEXO No. 2.2
SECRETARIA DE FINANZAS
ADMINISTRACION PUBLICA DESCENTRALIZADA
INSTITUCIÓN:801-EMPRESA NACIONAL DE ENERGÍA ELÉCTRICA (ENEE)
CLASIFICACION DEL GASTO POR OBJETO
SEGUNDO TRIMESTRE 2025
RECURSOS PROPIOS

(Cifras en Lempiras)

Código	Descripción	Aprobado	Vigente	Ejecutado II Trimestre	Ejecutado Acumulado	Variación Trimestral		Variación Acumulada	
						Vigente - Devengado	% Ejec.	Vigente - Devengado	% Ejec.
20000	SERVICIOS NO PERSONALES	30,598,308,625	30,450,414,734	8,900,739,364	22,673,899,448	21,549,675,370	29.2	7,776,515,286	74.5
21110	Suministro De Energía Eléctrica	11,005,600	11,005,600	1,427,043	1,981,392	9,578,557	13.0	9,024,208	18.0
21120	Energía Eléctrica Para Reventa	26,529,999,418	26,529,999,418	7,802,479,531	20,913,703,976	18,727,519,887	29.4	5,616,295,442	78.8
21200	Agua	4,816,600	4,816,600	874,933	1,012,458	3,941,667	18.2	3,804,142	21.0
21410	Correo Postal	253,000	253,000	0	0	253,000	0.0	253,000	0.0
21420	Telefonía Fija	2,542,800	2,542,800	251,052	251,052	2,291,748	9.9	2,291,748	9.9
21430	Telefonía Celular	235,200	235,200	0	0	235,200	0.0	235,200	0.0
21440	Télex y Telefax	30,000	30,000	0	0	30,000	0.0	30,000	0.0
22100	Alquiler de Edificios, Viviendas y Locales	67,255,000	67,435,000	28,608,781	34,649,213	38,826,219	42.4	32,785,787	51.4
22210	Alquiler de Equipos y Maquinarias de Producción	117,850,000	117,850,000	50,070,121	50,070,121	67,779,879	42.5	67,779,879	42.5
22220	Alquiler de Equipos de Transporte, Tracción y Elevación	59,657,000	59,657,000	480,400	480,400	0	0.8	59,176,600	0.8
22250	Alquiler de Equipo para Computación	2,700,000	2,700,000	0	0	0	0.0	2,700,000	0.0
22260	Alquiler de Equipo de Oficina y Muebles	5,320,000	5,320,000	0	488,007	5,320,000	0.0	4,831,993	9.2
22270	Alquiler de Equipos de Comunicación	1,000,000	1,000,000	0	0	0	0.0	1,000,000	0.0
22300	Alquiler de Tierras y Terrenos	1,000,000	1,000,000	0	0	1,000,000	0.0	1,000,000	0.0
23100	Mantenimiento y Reparación de Edificios y Locales	92,397,103	58,397,103	2,421,787	2,998,771	55,975,316	4.1	55,398,332	5.1
23200	Mantenimiento y Reparación de Equipos y Medios de Transporte	32,010,281	25,996,390	4,843,116	5,858,935	21,153,274	18.6	20,137,455	22.5
23310	Mantenimiento y Reparación de Equipos y Maquinarias de Producción	77,149,999	49,849,999	1,309,000	1,309,000	48,540,999	2.6	48,540,999	2.6
23320	Mantenimiento y Reparación de Equipos de Tracción y Elevación	10,250,000	5,250,000	160,000	160,000	5,090,000	3.0	5,090,000	3.0
23330	Mantenimiento y Reparación de Equipos Sanitarios y de Laboratorio	470,000	470,000	0	0	470,000	0.0	470,000	0.0
23340	Mantenimiento y Reparación de Equipo Educacional	350,000	350,000	0	0	350,000	0.0	350,000	0.0
23350	Mantenimiento y Reparación de Equipo para Computación	1,920,200	1,920,200	30,000	39,900	1,890,200	1.6	1,880,300	2.1
23360	Mantenimiento y Reparación de Equipo de Oficina y Muebles	1,498,191	1,598,191	15,000	15,000	1,583,191	0.9	1,583,191	0.9
23370	Mantenimiento y Reparación de Equipos de Comunicación	2,090,000	2,090,000	0	0	2,090,000	0.0	2,090,000	0.0

ANEXO No. 2.2
SECRETARIA DE FINANZAS
ADMINISTRACION PUBLICA DESCENTRALIZADA
INSTITUCIÓN:801-EMPRESA NACIONAL DE ENERGÍA ELÉCTRICA (ENEE)
CLASIFICACION DEL GASTO POR OBJETO
SEGUNDO TRIMESTRE 2025
RECURSOS PROPIOS

(Cifras en Lempiras)

Código	Descripción	Aprobado	Vigente	Ejecutado II Trimestre	Ejecutado Acumulado	Variación Trimestral		Variación Acumulada	
						Vigente - Devengado	% Ejec.	Vigente - Devengado	% Ejec.
23390	Mantenimiento y Reparación de Otros Equipos	47,096,815	28,896,815	1,296,805	1,304,855	27,600,010	4.5	27,591,960	4.5
23400	Mantenimiento y Reparación de Obras Civiles e Instalaciones Varias	127,815,100	77,815,100	931,203	1,044,225	76,883,897	1.2	76,770,875	1.3
23500	Limpieza, Aseo y Fumigación	58,759,112	58,759,112	1,078,251	1,088,251	57,680,861	1.8	57,670,861	1.9
23600	Mantenimiento de Sistemas Informáticos	9,953,253	9,953,253	0	0	9,953,253	0.0	9,953,253	0.0
24110	Sangres y Componentes	36,000	36,000	0	0	36,000	0.0	36,000	0.0
24120	Servicios de Hemodiálisis	3,000	3,000	0	0	3,000	0.0	3,000	0.0
24200	Estudios, Investigaciones y Análisis de Factibilidad	32,176,010	33,076,010	4,290,000	4,290,000	28,786,010	13.0	28,786,010	13.0
24300	Servicios Jurídicos	10,000,000	10,210,000	12,000	12,000	10,198,000	0.1	10,198,000	0.1
24400	Servicios de Contabilidad y Auditoría	1,450,000	1,700,000	0	0	1,700,000	0.0	1,700,000	0.0
24500	Servicios de Capacitación	30,560,000	30,560,000	1,245,746	1,246,406	29,314,255	4.1	29,313,595	4.1
24600	Servicios de Informática y Sistemas Computarizados	11,840,000	11,840,000	0	0	11,840,000	0.0	#¡DIV/0!	0.0
24710	Servicios De Consultoria De Gestión Administrativa Y Financiera	24,770,000	24,180,000	0	0	24,180,000	0.0	#¡DIV/0!	0.0
24720	Servicios de Consultoría de Monitoreo y Evaluación	18,350,000	18,350,000	0	0	18,350,000	0.0	18,350,000	0.0
25100	Servicio de Transporte	21,696,000	21,746,000	2,010,359	2,171,719	19,735,641	9.2	19,574,281	10.0
25300	Servicio de Imprenta, Publicaciones y Reproducciones	15,080,500	15,080,500	2,040,488	2,040,488	13,040,012	13.5	13,040,012	13.5
25400	Primas y Gastos de Seguro	233,290,000	233,290,000	56,726,769	56,726,769	176,563,231	24.3	176,563,231	24.3
25500	Comisiones y Gastos Bancarios	95,632,500	95,632,500	23,819,028	45,307,714	71,813,472	24.9	50,324,786	47.4
25600	Publicidad y Propaganda	15,550,000	15,550,000	131,761	200,761	15,418,239	0.8	15,349,239	1.3
25700	Servicio de Internet	21,925,700	21,925,700	817,197	817,197	21,108,503	3.7	21,108,503	3.7
25900	Otros Servicios Comerciales y Financieros	2,250,630,000	2,250,630,000	877,207,537	1,494,630,157	1,373,422,463	39.0	755,999,843	66.4
26110	Pasajes Nacionales	3,889,000	3,889,000	75,636	108,148	3,813,364	1.9	3,780,852	2.8
26120	Pasajes al Exterior	12,287,180	11,537,180	96,479	173,652	11,440,701	0.8	11,363,528	1.5
26210	Viáticos Nacionales	53,042,115	53,732,115	8,128,594	14,308,357	45,603,521	15.1	39,423,758	26.6
26220	Viáticos al Exterior	17,034,780	16,534,780	159,664	550,595	16,375,116	1.0	15,984,185	3.3
27121	Impuesto sobre Industria, Comercio y Servicios	162,000	162,000	0	40,000	162,000	0.0	122,000	24.7
27129	Impuestos Municipales Varios	340,200	340,200	4,000	4,600	336,200	1.2	335,600	1.4
27210	Tasas	9,707,968	9,707,968	686,841	1,007,083	9,021,127	7.1	8,700,885	10.4
27300	Multas y Recargos	50,000,000	50,000,000	-108,725	211,475	50,108,725	-0.2	49,788,525	0.4
27500	Gastos Judiciales	300,050,000	300,050,000	11,603,054	17,602,674	288,446,946	3.9	282,447,326	5.9

ANEXO No. 2.2
SECRETARIA DE FINANZAS
ADMINISTRACION PUBLICA DESCENTRALIZADA
INSTITUCIÓN:801-EMPRESA NACIONAL DE ENERGÍA ELÉCTRICA (ENEE)
CLASIFICACION DEL GASTO POR OBJETO
SEGUNDO TRIMESTRE 2025
RECURSOS PROPIOS

(Cifras en Lempiras)

Código	Descripción	Aprobado	Vigente	Ejecutado II Trimestre	Ejecutado Acumulado	Variación Trimestral		Variación Acumulada	
						Vigente - Devengado	% Ejec.	Vigente - Devengado	% Ejec.
29100	Ceremonial y Protocolo	13,231,000	13,311,000	506,773	984,959	12,804,228	3.8	12,326,041	7.4
29200	Servicios de Vigilancia	90,000,000	82,000,000	15,009,140	15,009,140	66,990,860	18.3	66,990,860	18.3
29400	Actuaciones Artísticas	150,000	150,000	0	0	150,000	0.0	150,000	0.0
30000	MATERIALES Y SUMINISTROS	925,733,678	776,490,737	59,826,660	66,311,068	716,664,077	7.7	709,904,583	8.5
31110	Productos Alimenticios Y Bebidas	7,968,020	7,968,020	580,153	1,556,428	7,387,867	7.3	6,411,592	19.5
31410	Productos Agrícolas	1,000,000	1,000,000	0	0	1,000,000	0.0	1,000,000	0.0
31420	Productos Forestales	300,000	300,000	0	0	300,000	0.0	300,000	0.0
31500	Madera, Corcho y sus Manufacturas	3,203,000	3,203,000	99,787	99,787	3,103,213	3.1	3,103,213	3.1
32100	Hilados y Telas	720,000	1,020,000	43,000	43,000	977,000	4.2	977,000	4.2
32200	Confecciones Textiles	1,997,000	1,997,000	226,406	226,406	1,770,594	11.3	1,770,594	11.3
32310	Prendas de Vestir	25,341,042	16,341,042	92,155	92,155	16,248,887	0.6	16,248,887	0.6
32400	Calzados	14,928,690	8,928,690	22,253	22,253	8,906,438	0.2	8,906,438	0.2
33100	Productos De Papel Y Cartón	7,240,041	7,240,041	135,777	188,949	7,104,264	1.9	7,051,092	2.6
33300	Productos de Artes Gráficas	15,351,500	14,051,500	1,579,101	1,587,101	12,472,399	11.2	12,464,399	11.3
33500	Libros, Revistas y Periódicos	2,302,500	2,302,500	1,929,343	1,929,343	373,157	83.8	373,157	83.8
33600	Textos de Enseñanza	605,500	605,500	0	0	605,500	0.0	605,500	0.0
33700	Especies Timbradas y Valores	196,000	196,000	29,900	60,015	166,100	15.3	135,985	30.6
34100	Cueros y Pieles	3,782,765	3,782,765	57,500	57,500	3,725,265	1.5	3,725,265	1.5
34300	Artículos de Caucho	6,359,590	3,459,590	586,773	586,773	2,872,817	17.0	2,872,817	17.0
34400	Llantas y Cámaras de Aire	9,277,000	9,277,000	204,290	204,290	9,072,710	2.2	9,072,710	2.2
35100	Productos Químicos	12,318,600	9,318,600	303,725	303,725	9,014,875	3.3	9,014,875	3.3
35210	Productos Farmacéuticos y Medicinales Varios	12,844,000	12,844,000	808,413	808,413	12,035,587	6.3	12,035,587	6.3
35300	Abonos y Fertilizantes	662,000	662,000	35,000	35,000	627,000	5.3	627,000	5.3
35400	Insecticidas, Fumigantes y Otros	3,240,500	3,240,500	40,000	40,000	3,200,500	1.2	3,200,500	1.2

ANEXO No. 2.2
SECRETARIA DE FINANZAS
ADMINISTRACION PUBLICA DESCENTRALIZADA
INSTITUCIÓN:801-EMPRESA NACIONAL DE ENERGÍA ELÉCTRICA (ENEE)
CLASIFICACION DEL GASTO POR OBJETO
SEGUNDO TRIMESTRE 2025
RECURSOS PROPIOS

(Cifras en Lempiras)

Código	Descripción	Aprobado	Vigente	Ejecutado II Trimestre	Ejecutado Acumulado	Variación Trimestral		Variación Acumulada	
						Vigente - Devengado	% Ejec.	Vigente - Devengado	% Ejec.
35500	Tintas, Pinturas y Colorantes	9,840,330	7,240,330	489,765	489,765	6,750,565	6.8	6,750,565	6.8
35610	Gasolina	9,099,000	9,099,000	283,678	455,436	8,815,322	3.1	8,643,564	5.0
35620	Diesel	72,958,072	70,728,072	10,501,596	14,002,294	60,226,476	14.8	56,725,778	19.8
35630	Kerosén	99,000	99,000	0	0	99,000	0.0	99,000	0.0
35640	Gas LPG	212,500	212,500	14,414	14,414	198,086	6.8	198,086	6.8
35650	Aceites y Grasas Lubricantes	14,844,150	14,844,150	430,109	430,109	14,414,041	2.9	14,414,041	2.9
35660	Bunker	182,600,000	182,600,000	377,427	377,427	182,222,573	0.2	182,222,573	0.2
35680	Diésel para Generación de Energía Eléctrica	106,300,000	106,300,000	26,134,596	26,134,596	80,165,404	24.6	80,165,404	24.6
35800	Productos de Material Plástico	7,360,000	6,060,000	559,205	559,574	5,500,795	0.0	5,500,426	0.0
35910	Productos Explosivos y de Pirotecnia	70,000	70,000	0	0	70,000	0.0	70,000	0.0
35930	Productos Químicos de Uso Personal	740,000	740,000	69,751	69,751	670,249	9.4	670,249	9.4
36100	Productos Ferrosos	23,522,999	16,522,999	1,414,486	1,414,486	15,108,513	8.6	15,108,513	8.6
36400	Herramientas Menores	29,690,752	20,080,752	966,418	966,418	19,114,334	4.8	19,114,334	4.8
36930	Elementos de Ferretería	23,167,825	17,667,825	1,694,982	1,750,982	15,972,843	9.6	15,916,843	9.9
37100	Productos De Cemento, Asbesto, Yeso Y Otros	6,245,500	4,795,500	145,728	145,728	4,649,772	3.0	4,649,772	3.0
37200	Productos de Vidrio	2,042,200	2,042,200	0	0	2,042,200	0.0	2,042,200	0.0
37300	Productos Con Propiedades Aislantes	2,471,600	2,471,600	56,925	56,925	2,414,675	2.3	2,414,675	2.3
37400	Productos Abrasivos	2,233,800	2,233,800	143,327	143,327	2,090,473	6.4	2,090,473	6.4
37500	Minerales Metalíferos	3,459,500	3,459,500	0	0	3,459,500	0.0	3,459,500	0.0
37600	Petróleo Crudo	720,000	720,000	0	0	720,000	0.0	720,000	0.0
37800	Piedra, Arcilla Y Arena	4,930,000	3,430,000	171,000	171,000	3,259,000	0.0	3,259,000	0.0
37900	Otros Productos Minerales No Metálicos	410,000	410,000	0	0	410,000	0.0	410,000	0.0
39100	Elementos de Limpieza y Aseo Personal	6,875,602	6,175,602	35,866	35,866	6,139,737	0.6	6,139,737	0.6
39200	Útiles de Escritorio, Oficina y Enseñanza	9,082,450	7,682,450	113,366	113,366	7,569,084	1.5	7,569,084	1.5

ANEXO No. 2.2
SECRETARIA DE FINANZAS
ADMINISTRACION PUBLICA DESCENTRALIZADA
INSTITUCIÓN:801-EMPRESA NACIONAL DE ENERGÍA ELÉCTRICA (ENEE)
CLASIFICACION DEL GASTO POR OBJETO
SEGUNDO TRIMESTRE 2025
RECURSOS PROPIOS

(Cifras en Lempiras)

Código	Descripción	Aprobado	Vigente	Ejecutado II Trimestre	Ejecutado Acumulado	Variación Trimestral		Variación Acumulada	
						Vigente - Devengado	% Ejec.	Vigente - Devengado	% Ejec.
39300	Útiles y Materiales Eléctricos	152,369,050	99,669,050	4,710,264	4,760,264	94,958,786	4.7	94,908,786	4.8
39400	Utensilios de Cocina y Comedor	150,000	150,000	0	0	150,000	0.0	150,000	0.0
39510	Instrumental Médico Quirúrgico Menor	1,980,500	1,980,500	81,330	81,330	1,899,170	4.1	1,899,170	4.1
39600	Repuestos y Accesorios	122,321,100	80,968,159	4,633,937	6,271,959	76,334,222	5.7	74,696,200	7.7
39800	Útiles Deportivos, Recreativos y de Rescate	300,000	300,000	24,914	24,914	275,086	8.3	275,086	8.3
40000	BIENES CAPITALIZABLES	805,382,164	1,062,505,105	50,630,867	58,866,595	710,420,004	4.8	704,602,713	5.5
41130	Tierras, Predios y Solares	14,000,000	14,000,000	0	0	14,000,000	0.0	14,000,000	0.0
41220	Viviendas para Personal	5,000,000	5,000,000	0	0	5,000,000	0.0	5,000,000	0.0
42110	Muebles Varios de Oficina	15,474,450	15,674,450	457,213	457,213	15,217,237	2.9	15,217,237	2.9
42120	Equipos Varios de Oficina	16,951,900	17,201,900	806,507	806,507	16,395,393	4.7	16,395,393	4.7
42130	Muebles para Alojamiento Colectivo	3,640,000	3,640,000	0	0	3,640,000	0.0	3,640,000	0.0
42140	Electrodomésticos	10,471,500	10,471,500	71,690	71,690	10,399,810	0.7	10,399,810	0.7
42270	Maquinaria y Equipo de Producción de Servicio (Agua, Luz, Teléfono etc.)	33,833,000	31,583,000	0	0	31,583,000	0.0	31,583,000	0.0
42310	Equipo de Transporte Terrestre para Personas	90,272,254	90,772,254	4,785,000	4,785,000	85,987,254	5.3	85,987,254	5.3
42330	Embarcaciones Marítimas	500,000	500,000	0	0	500,000	0.0	500,000	0.0
42340	Equipo de Elevación y Tracción	34,285,520	40,365,520	0	0	40,365,520	0.0	40,365,520	0.0
42410	Equipo Médico, Sanitario, Hospitalario e Instrumental	120,000	120,000	0	0	120,000	0.0	120,000	0.0
42420	Equipo de Laboratorio Médico	1,230,000	1,230,000	0	0	1,230,000	0.0	1,230,000	0.0
42430	Equipo de Laboratorio no Médico	17,642,000	17,642,000	49,157	49,157	17,592,843	0.3	17,592,843	0.3
42510	Equipo de Comunicación	40,715,600	41,045,600	236,774	236,774	40,808,827	0.6	40,808,827	0.6
42600	Equipos para Computación	57,547,000	68,847,000	8,775	8,775	68,838,226	0.0	68,838,226	0.0
42710	Muebles y Equipos Educativos	5,250,000	5,250,000	0	0	5,250,000	0.0	5,250,000	0.0
42800	Herramientas Mayores	115,098,544	94,348,544	3,419,174	9,226,483	90,929,370	3.6	85,122,061	9.8

ANEXO No. 2.2
SECRETARIA DE FINANZAS
ADMINISTRACION PUBLICA DESCENTRALIZADA
INSTITUCIÓN:801-EMPRESA NACIONAL DE ENERGÍA ELÉCTRICA (ENEE)
CLASIFICACION DEL GASTO POR OBJETO
SEGUNDO TRIMESTRE 2025
RECURSOS PROPIOS

(Cifras en Lempiras)

Código	Descripción	Aprobado	Vigente	Ejecutado II Trimestre	Ejecutado Acumulado	Variación Trimestral		Variación Acumulada	
						Vigente - Devengado	% Ejec.	Vigente - Devengado	% Ejec.
42900	Equipos para Electrificación (Medidores, Transformadores y Postes)	97,952,500	193,917,005	152,375	152,375	193,764,630	0.1	193,764,630	0.1
45100	Aplicaciones Informáticas	52,378,647	52,828,647	0	9,982	52,828,647	0.0	52,818,665	0.0
47110	Construcciones y Mejoras de Bienes en Dominio Privado	62,369,249	15,969,249	0	0	15,969,249	0.0	15,969,249	0.0
47120	Supervisión de Construcciones y Mejoras de Bienes en Dominio Privado	5,000,000	1,250,000	0	0	1,250,000	0.0	1,250,000	0.0
47210	Construcciones y Mejoras de Bienes en Dominio Público	125,650,000	340,848,436	40,644,202	43,062,638	300,204,234	11.9	297,785,798	12.6
50000	TRANSFERENCIAS Y DONACIONES	246,615,000	246,615,000	25,436,998	51,799,417	221,178,002	10.3	194,815,583	21.0
51240	Beneficios Especiales	850,000	850,000	0	0	850,000	0.0	850,000	0.0
52120	Transferencias Corrientes a Instituciones Descentralizadas	100,000	100,000	0	0	100,000	0.0	100,000	0.0
53310	Transferencias a Organismos Internacionales - Cuotas Ordinarias	245,665,000	245,665,000	25,436,998	51,799,417	220,228,002	10.4	193,865,583	21.1
70000	SERVICIO DE LA DEUDA PUBLICA	5,290,054,597	5,290,054,597	2,760,617,083	2,972,001,422	2,529,437,514	52.2	2,313,788,009	56.2
71120	Amortización Préstamos del Sector Privado	4,243,478,520	4,243,478,520	2,129,654,254	2,174,435,529	2,113,824,266	50.2	2,069,042,991	51.2
71220	Intereses por Préstamos del Sector Privado	69,234,889	69,234,889	45,052,350	45,052,350	24,182,539	65.1	24,182,539	65.1
74100	Amortización de la Deuda Pública Externa a Largo Plazo	734,284,537	734,284,537	512,074,598	513,722,058	222,209,939	69.7	220,562,479	70.0
74200	Intereses de la Deuda Pública Externa a Largo Plazo	243,056,651	243,056,651	73,835,881	238,791,485	169,220,770	30.4	4,265,166	98.2
TOTAL		40,774,073,936	40,774,073,936	12,526,434,564	27,212,717,839	28,247,639,372	30.7	13,561,356,097	66.7

ANEXO No. 2.3
SECRETARIA DE FINANZAS
ADMINISTRACION PUBLICA DESCENTRALIZADA
INSTITUCIÓN:801-EMPRESA NACIONAL DE ENERGÍA ELÉCTRICA (ENEE)
CLASIFICACION DEL GASTO SEGUN OBJETO
SEGUNDO TRIMESTRE 2025
CREDITO INTERNO

(Cifras en Lempiras)

Código	Descripción	Aprobado	Vigente	Ejecutado II Trimestre	Ejecutado Acumulado	Variación Trimestral		Variación Acumulada	
						Vigente - Devengado	% Ejec.	Vigente - Devengado	% Ejec.
20000	SERVICIOS NO PERSONALES	4,534,526,413	4,534,526,413	0	0	4,534,526,413	0.0	4,534,526,413	0.0
21120	Energía Eléctrica Para Reventa	4,534,526,413	4,534,526,413	0	0	4,534,526,413	0.0	4,534,526,413	0.0
70000	SERVICIO DE LA DEUDA PUBLICA	2,629,199,339	2,629,199,339	0	0	2,629,199,339	0.0	2,629,199,339	0.0
71120	Amortización Préstamos del Sector Privado	2,629,199,339	2,629,199,339	0	0	2,629,199,339	0.0	2,629,199,339	0.0
TOTAL		7,163,725,752	7,163,725,752	0	0	7,163,725,752	0.0	7,163,725,752	0.0

ANEXO No. 2.4
SECRETARIA DE FINANZAS
ADMINISTRACION PUBLICA DESCENTRALIZADA
INSTITUCIÓN:801-EMPRESA NACIONAL DE ENERGÍA ELÉCTRICA (ENEE)
CLASIFICACION DEL GASTO SEGUN OBJETO
SEGUNDO TRIMESTRE 2025
FONDOS EXTERNOS

(Cifras en Lempiras)

Código	Descripción	Aprobado	Vigente	Ejecutado II Trimestre	Ejecutado Acumulado	Variación Trimestral		Variación Acumulada	
						Vigente - Devengado	% Ejec.	Vigente - Devengado	% Ejec.
20000	SERVICIOS NO PERSONALES	111,286,643	80,487,724	11,351,933	19,561,572	69,135,791	14.1	60,926,152	24.3
24200	Estudios, Investigaciones y Análisis de Factibilidad	72,135,724	42,346,805	4,988,391	6,657,239	37,358,414	11.8	35,689,566	15.7
24400	Servicios de Contabilidad y Auditoría	1,420,000	2,720,000	547,230	547,230	2,172,770	20.1	2,172,770	20.1
24500	Servicios de Capacitación	2,600,919	2,600,919	10,032	917,069	2,590,887	0.4	1,683,850	35.3
24710	Servicios De Consultoria De Gestión Administrativa Y Financiera	30,530,000	30,530,000	5,806,280	11,440,035	24,723,720	19.0	19,089,965	37.5
24720	Servicios de Consultoría de Monitoreo y Evaluación	4,600,000	2,290,000	0	0	2,290,000	0.0	2,290,000	0.0
40000	BIENES CAPITALIZABLES	1,378,350,000	1,409,148,919	150,679,236	181,920,988	1,258,469,683	10.7	1,227,227,931	12.9
42270	Maquinaria y Equipo de Producción de Servicio (Agua, Luz, Teléfono etc.)	95,000,000	95,000,000	0	0	95,000,000	0.0	95,000,000	0.0
42310	Equipo de Transporte Terrestre para Personas	0	1,350,000	0	0	1,350,000	0.0	1,350,000	0.0
42330	Embarcaciones Marítimas	0	1,000,000	0	0	1,000,000	0.0	1,000,000	0.0
42510	Equipo de Comunicación	400,000	650,000	0	0	650,000	0.0	650,000	0.0
42600	Equipos para Computación	0	1,550,000	0	0	1,550,000	0.0	1,550,000	0.0
42800	Herramientas Mayores	200,000	200,000	0	0	200,000	0.0	200,000	0.0
42900	Equipos para Electrificación (Medidores, Transformadores y Postes)	42,450,000	77,000,000	37,202,585	37,202,585	39,797,415	48.3	39,797,415	48.3
45100	Aplicaciones Informáticas	3,950,000	3,300,000	0	0	3,300,000	0.0	3,300,000	0.0
47110	Construcciones y Mejoras de Bienes en Dominio Privado	277,100,000	265,848,919	95,872,444	123,319,067	169,976,475	36.1	142,529,852	46.4
47120	Supervisión de Construcciones y Mejoras de Bienes en Dominio Privado	59,250,000	63,250,000	17,604,207	21,399,336	45,645,793	27.8	41,850,664	33.8
47210	Construcciones y Mejoras de Bienes en Dominio Público	900,000,000	900,000,000	0	0	900,000,000	0.0	900,000,000	0.0
70000	SERVICIO DE LA DEUDA PUBLICA	3,000,000	3,000,000	811,848	811,848	759,511	27.1	2,188,152	27.1
74830	Intereses	3,000,000	3,000,000	811,848	811,848	759,511	27.1	2,188,152	27.1
TOTAL		1,492,636,643	1,492,636,643	162,843,017	202,294,408	1,329,793,626	10.9	1,290,342,235	13.6

ANEXO No. 3
SECRETARIA DE FINANZAS
ADMINISTRACION PUBLICA DESCENTRALIZADA
INSTITUCIÓN:801-EMPRESA NACIONAL DE ENERGÍA ELÉCTRICA (ENEE)
GASTOS POR PROGRAMA Y GRUPO
SEGUNDO TRIMESTRE 2025
(Cifras en Lempiras)

Programa	Grupo de Gasto	Descripción	Aprobado	Vigente	Ejecutado II Trimestre	Ejecutado Acumulado	Variación Trimestral		Variación Acumulada	
							Vigente - Devengado	% Ejec.	Vigente - Devengado	% Ejec.
01		ACTIVIDADES CENTRALES	1,829,583,462	2,047,087,107	349,270,538	565,379,908	1,697,816,569	17.1	1,481,707,199	27.6
	10000	SERVICIOS PERSONALES	711,101,455	750,205,100	189,924,603	371,081,006	560,280,497	25.3	379,124,094	49.5
	20000	SERVICIOS NO PERSONALES	935,745,360	926,745,360	121,626,466	153,818,316	805,118,894	13.1	772,927,044	16.6
	30000	MATERIALES Y SUMINISTROS	54,718,400	42,118,400	2,138,391	2,471,090	39,980,009	5.1	39,647,310	5.9
	40000	BIENES CAPITALIZABLES	127,168,247	327,168,247	35,581,077	38,009,496	291,587,170	10.9	289,158,751	11.6
	50000	TRANSFERENCIAS Y DONACIONES	850,000	850,000	0	0	850,000	0.0	850,000	0.0
12		GENERACION DE ENERGÍA ELÉCTRICA	2,515,117,008	2,400,603,824	192,627,024	280,333,841	2,207,976,800	8.0	2,120,269,983	11.7
	10000	SERVICIOS PERSONALES	388,885,843	389,572,659	86,681,695	165,679,268	302,890,964	22.3	223,893,391	42.5
	20000	SERVICIOS NO PERSONALES	393,650,351	307,611,432	14,353,668	17,901,847	293,257,764	4.7	289,709,585	5.8
	30000	MATERIALES Y SUMINISTROS	554,059,368	496,349,368	38,001,790	42,179,603	458,347,578	7.7	454,169,765	8.5
	40000	BIENES CAPITALIZABLES	1,175,521,446	1,204,070,365	52,778,023	53,761,273	1,151,292,342	4.4	1,150,309,092	4.5
	70000	SERVICIO DE LA DEUDA PUBLICA	3000000	3,000,000	811,848	811,848	2,188,152	27.1	2,188,152	27.1
13		TRANSMISION DE ENERGÍA ELÉCTRICA	1,385,739,820	1,328,927,493	173,237,501	262,749,245	1,155,689,992	13.0	1,066,178,248	19.8
	10000	SERVICIOS PERSONALES	257,746,388	257,746,388	49,167,866	98,966,141	208,578,522	19.1	158,780,247	38.4
	20000	SERVICIOS NO PERSONALES	229,639,939	182,236,048	13,283,942	21,249,675	168,952,106	7.3	160,986,373	11.7
	30000	MATERIALES Y SUMINISTROS	138,283,273	95,780,332	6,729,875	7,235,860	89,050,457	7.0	88,544,472	7.6
	40000	BIENES CAPITALIZABLES	760,070,220	793,164,725	104,055,818	135,297,569	689,108,907	13.1	657,867,156	17.1
14		DISTRIBUCION DE ENERGÍA ELÉCTRICA	34,640,858,107	34,594,679,973	8,944,612,188	22,858,106,595	25,650,067,785	25.9	11,736,573,378	66.1
	10000	SERVICIOS PERSONALES	802,640,160	802,863,590	196,162,166	373,964,338	606,701,424	24.4	428,899,252	46.6
	20000	SERVICIOS NO PERSONALES	33,585,086,031	33,550,086,031	8,732,846,112	22,462,262,081	24,817,239,919	26.0	11,087,823,950	67.0
	30000	MATERIALES Y SUMINISTROS	132,159,665	105,559,665	6,708,725	8,160,932	98,850,940	6.4	97,398,733	7.7
	40000	BIENES CAPITALIZABLES	120,972,251	136,170,687	8,895,185	13,719,244	127,275,502	6.5	122,451,443	10.1
15		PROGRAMA NACIONAL DE REDUCCION DE PERDIDAS	894,118,998	1,485,616,006	264,500,572	445,666,142	1,221,115,434	17.8	1,039,949,864	30.0
	10000	SERVICIOS PERSONALES	747,606,026	1,317,849,833	207,932,451	380,834,325	1,109,917,382	15.8	937,015,508	28.9
	20000	SERVICIOS NO PERSONALES	100,000,000	119,703,201	50,078,437	58,326,429	69,624,764	41.8	61,376,772	48.7
	30000	MATERIALES Y SUMINISTROS	46,512,972	36,682,972	6,247,879	6,263,583	30,435,093	17.0	30,419,389	17.1
	40000	BIENES CAPITALIZABLES	0	11,380,000	241,806	241,806	11,138,194	2.1	11,138,194	2.1
99		TRANSFERENCIAS	8,165,018,936	8,165,018,936	2,786,054,081	3,023,800,839	5,378,964,855	34.1	5,141,218,097	37.0
	50000	TRANSFERENCIAS Y DONACIONES	245,765,000	245,765,000	25,436,998	51,799,417	220,328,002	10.4	193,965,583	21.1
	70000	SERVICIO DE LA DEUDA PUBLICA	7,919,253,936	7,919,253,936	2,760,617,083	2,972,001,422	5,158,636,853	34.9	4,947,252,514	37.5
TOTAL			49,430,436,331	50,021,933,339	12,710,301,904	27,436,036,570	37,311,631,435	25.4	22,585,896,769	54.8

ANEXO No. 4
SECRETARIA DE FINANZAS
ADMINISTRACION PUBLICA DESCENTRALIZADA
INSTITUCIÓN:801-EMPRESA NACIONAL DE ENERGÍA ELÉCTRICA (ENEE)
MODIFICACIONES PRESUPUESTARIAS
SEGUNDO TRIMESTRE 2025
(Cifras en Lempiras)

Tipo de Modificación	Descripción	Aumentos			Disminuciones			Recursos Propios	Monto			Numero de Documento FMP- 05
		Nacionales	Externos	Total	Nacionales	Externos	Totales		Nacionales	Externos	Totales	
107	Ampliación Automática	591,497,008	0	591,497,008	0	0	0	0	591,497,008	0	591,497,008	5
127	Creación de espacio presupuestario con proyecto	0	15,000,000	15,000,000	0	0	0	0	0	15,000,000	15,000,000	11
127	Creación de espacio presupuestario con proyecto	0	2,250,000	2,250,000	0	0	0	0	0	2,250,000	2,250,000	15
213	Disminución de espacio presupuestario con proyecto	0	0	0	0	15,000,000	15,000,000	0	0	-15,000,000	-15,000,000	9
213	Disminución de espacio presupuestario con proyecto	0	0	0	0	2,250,000	2,250,000	0	0	-2,250,000	-2,250,000	14
428	Traslados entre Grupos objetos de gasto 20000, 30000, 40000 (excepto 21100, 21200, 21300 y 21420) entre categorías	11,980,000	0	11,980,000	11,980,000	0	11,980,000	0	0	0	0	6
428	Traslados entre Grupos objetos de gasto 20000, 30000, 40000 (excepto 21100, 21200, 21300 y 21420) entre categorías	100,000,000	0	100,000,000	100,000,000	0	100,000,000	0	0	0	0	7
428	Traslados entre Grupos objetos de gasto 20000, 30000, 40000 (excepto 21100, 21200, 21300 y 21420) entre categorías	146,042,941	0	146,042,941	146,042,941	0	146,042,941	0	0	0	0	22
429	Traslados entre Grupos objetos de gasto 20000, 30000, 40000 (excepto 21100, 21200, 21300 y 21420) entre categorías con proyecto	75,610,000	103,260,000	178,870,000	75,610,000	103,260,000	178,870,000	0	0	0	0	19
482	Traslados entre Objetos del Gasto de la Administración Central, ID, con proyectos	0	1,300,000	1,300,000	0	1,300,000	1,300,000	0	0	0	0	13
491	Traslados entre Objetos del Gasto de la Administración Central y/o Descentralizadas, SS,U, EPF,EPNF	36,257,181	0	36,257,181	36,257,181	0	36,257,181	0	0	0	0	8
491	Traslados entre Objetos del Gasto de la Administración Central y/o Descentralizadas, SS,U, EPF,EPNF	686,816	0	686,816	686,816	0	686,816	0	0	0	0	20
491	Traslados entre Objetos del Gasto de la Administración Central y/o Descentralizadas, SS,U, EPF,EPNF	3,756,710	0	3,756,710	3,756,710	0	3,756,710	0	0	0	0	23
491	Traslados entre Objetos del Gasto de la Administración Central y/o Descentralizadas, SS,U, EPF,EPNF	1,330,871	0	1,330,871	1,330,871	0	1,330,871	0	0	0	0	25
		967,161,527	121,810,000	1,088,971,527	375,664,519	121,810,000	497,474,519	0	591,497,008	0	591,497,008	

ANEXO No.5
SECRETARÍA DE FINANZAS
ADMINISTRACION PUBLICA DESCENTRALIZADA
INSTITUCIÓN:801-EMPRESA NACIONAL DE ENERGÍA ELÉCTRICA (ENEE)
PLAN DE INVERSIÓN PÚBLICA, EJECUCIÓN FINANCIERA
SEGUNDO TRIMESTRE 2025

Cifras en Lempiras

No. Proy.	INSTITUCIÓN / PROYECTO	Convenio	Presupuesto Aprobado			Presupuesto Vigente			Ejecutado (Devengado II Trimestre)				Ejecutado Anual (Devengado)			
			Fondos Nacionales	Fondos Externos	Total	Fondos Nacionales	Fondos Externos	Total	Fondos Nacionales	Fondos Externos	Total	% Ejecución	Fondos Nacionales	Fondos Externos	Total	% Ejecución
	801-Empresa Nacional de Energía Eléctrica		194,095,515.00	1,492,636,643.00	1,686,732,158.00	194,095,515.00	592,636,643.00	786,732,158.00	3,970,204.13	162,848,143.47	166,816,347.60	21.2%	8,230,500.18	202,294,408.06	210,524,908.24	26.8%
1	APOYO AL PROGRAMA NACIONAL DE TRANSMISIÓN DE ENERGÍA ELÉCTRICA	BID-4598/BL-HO	17,466,266.00	623,448,919.00	640,915,185.00	17,016,266.00	225,698,919.00	242,715,185.00	36,274.30	108,068,615.91	108,104,890.21	44.5%	721,746.40	145,379,887.19	146,101,633.59	60.2%
2	PROYECTO DE REHABILITACION Y REPOTENCIACIÓN DEL COMPLEJO HIDROELÉCTRICO CAÑAVERAL-RÍO LINDO	JICA HO-P6	105,310,000.00	741,000,000.00	846,310,000.00	79,310,000.00	241,000,000.00	320,310,000.00	3,928,803.83	12,771,012.85	16,699,816.68	5.2%	7,503,627.78	12,771,012.85	20,274,640.63	6.3%
3	RENOVACION DE LA CENTRAL HIDROELECTRICA FRANCISCO MORAZÁN PARA FACILITAR EL ACCESO A ENERGIAS RENOVABLES	BID 5133/TC-HO	71,319,249.00	128,187,724.00	199,506,973.00	97,769,249.00	125,937,724.00	223,706,973.00	5,126.00	42,008,514.71	42,013,640.71	18.8%	5,126.00	44,143,508.02	44,148,634.02	19.7%

Fuente: SIAFI, 30/06/2025

ANEXO No.6
SECRETARÍA DE FINANZAS
ADMINISTRACION PUBLICA DESCENTRALIZADA
INSTITUCIÓN:801-EMPRESA NACIONAL DE ENERGÍA ELÉCTRICA (ENEE)
PROGRAMA DE INVERSIÓN PÚBLICA, EJECUCIÓN FÍSICA
SEGUNDO TRIMESTRE 2025

Institución	Proyecto	Resultado	Unidad de Medida	Anual			II Trimestre 2025		
				Programación	Ejecución	% Ejecución	Programación	Ejecución	% Ejecución
0801 - Empresa Nacional de Energía Eléctrica	018 - PROYECTO DE REHABILITACIÓN Y REPOTENCIACIÓN DEL COMPLEJO HIDROELÉCTRICO CAÑAVERAL-RÍO LINDO	Adquisición de Unidades del Equipo Generador de la Central Hidroeléctrica Cañaverál con pruebas de fabricación realizadas	Lote	1	0	0%	0	0	0%
		Adquisición de Unidades del Equipo Generador de la Central Hidroeléctrica Río Lindo con pruebas de fabricación realizadas	Lote	1	0	0%	0	0	0%
		Suministro de equipos del Proyecto de Fortalecimiento del Complejo Río Lindo embarcados y recepcionados en el sitio de las obras	Lote	1	0	0%	0	0	0%
		Reemplazo de grúas puente en las Centrales Hidroeléctricas Cañaverál y Río Lindo	Unidad	2	0	0%	0	0	0%
		Acompañamiento, Supervisión y Asesoría a la ENEE en las Etapas de Adquisición e Implementación del Proyecto bajo la Norma AOD del Japón	Informe	12	6	50%	3	3	100%
	019 - RENOVACION DE LA CENTRAL HIDROELECTRICA FRANCISCO MORAZÁN PARA FACILITAR EL ACCESO A ENERGIAS RENOVABLES	Realización de estudios de batimetría y topografía	Estudio	2	0	0%	0	0	0%
		Realización de Servicios de Consultoría para la Capacitación de Uso y Aplicación de Modelos Computacionales de Optimización de Sistemas Eléctricos de Potencia SDDP Y NCP	Capacitación	1	1	100%	0	0	0%
		Realización de Consultoría para diseño conceptual, de conjunto y cabañas para la infraestructura turística	Informe	1	0	0%	0	0	0%
		Adquisición de vehículo tipo microbus techo alto para transporte de personal	Unidad	1	0	0%	0	0	0%
		Adquisición de equipo de transporte (Motores para lanchas)	Unidad	2	0	0%	0	0	0%
		Adquisición de Equipo de Comunicaciones (Radios), Equipo Monitoreo (GPS y DRON) y de Vigilancia (Binoculares + Camaras)	Lote	1	0	0%	0	0	0%
		Realización de Auditoría Externa (Años 2023-2024)	Informe Externa	1	1	100%	1	1	100%
		Evaluación Medio Término (Contratación Consultor Individual Nacional)	Informe	1	0	0%	0	0	0%
	023 - APOYO AL PROGRAMA NACIONAL DE TRANSMISIÓN DE ENERGÍA ELÉCTRICA	Ampliación de Subestaciones Eléctricas	Obra	6	2	33%	2	2	33%
		Construcción de Subestaciones Eléctricas	Obra	3	0	0%	0	0	0%
		Construcción de Línea de Transmisión en 138 Kv	Kms	6	0	0%	0	0	0%
		En servicio bancos de compensación capacitiva en la red de transmisión	MVAR	168	0	0%	0	0	0%
		Adquisición de equipo para el fortalecimiento de la supervisión ENEE y mantenimiento del sistema de transmisión	Lote	1	0	0%	0	0	0%
		Capacitación y entrenamiento en Temas Ambientales y de Riesgo como parte del Plan de Fortalecimiento de la DMA-ENEE	Capacitación	1	0	0%	0	0	0%
		Elaboración de Política Social y Ambiental	Política	1	0	0%	0	0	0%
		Realización de Auditoría anual externa del Proyecto "Programa Nacional de Transmisión de Energía Eléctrica"	Informe	1	1	100%	1	1	0%
	Realización de Auditoría Externa a los Estados Financieros de la ENEE	Informe	2	0	0%	0	0	0%	

Fuente: Unidad Ejecutora, 30/06/2025