



Secretaría de
Finanzas
Gobierno de la República

Informe de Seguimiento y Evaluación de la Ejecución Presupuestaria Física y Financiera al Segundo Trimestre 2025

902 Banco Central de Honduras
(BCH)



Tegucigalpa, M.D.C. Agosto 2025

SEGUIMIENTO Y EVALUACIÓN DE LA GESTIÓN PRESUPUESTARIA SEGUNDO TRIMESTRE 2025

902: BANCO CENTRAL DE HONDURAS (BCH)

I. ANTECEDENTES

La Secretaría de Estado en el Despacho de Finanzas realiza el Informe de la Ejecución del Presupuesto de Ingresos y Egresos, con base a los artículos 45 y 46 Capítulo VII “Del Seguimiento y Evaluación de la Ejecución Presupuestaria” del Decreto Legislativo N° 83-2004, contentivo de la Ley Orgánica del Presupuesto, Acuerdo N° 1341 de la Secretaría de Finanzas, publicado en el Diario Oficial La Gaceta el 12 de febrero 2009, que aprueba las Normas Técnicas del Subsistema de Presupuesto y Artículo 262 Capítulo VI “Monitoreo, Seguimiento y Evaluación” del Decreto Legislativo N° 4-2025 publicado en el Diario Oficial La Gaceta el 6 de febrero 2025, correspondiente a la Ley del Presupuesto del Ejercicio Fiscal 2025 y sus Disposiciones Generales, aprobadas por Congreso Nacional.

a. Autoridad Legislativa

Se establece que el Banco Central de Honduras realizará los fines que la Ley determine y dentro de los alcances que la misma y sus reglamentos señalan de acuerdo con el Decreto No. 53 del 3 de febrero de 1950, reformado mediante Decretos Números 228-96, 248-2002 y 111-2004, respectivamente; conforme al Artículo 1 Créase un Banco de Estado denominado Banco Central de Honduras, que será una institución privilegiada de duración indefinida y dedicada exclusivamente al servicio público, y que se regirá por la presente Ley y por los reglamentos que dicte el Directorio.

b. Misión

En el Banco Central de Honduras somos responsables de velar por el mantenimiento del valor interno y externo de la moneda nacional, garantizar el buen funcionamiento del sistema de pagos, propiciar la estabilidad del sistema financiero y promover la cultura, para el bienestar de la sociedad.

c. Funciones

1. Formular y dirigir la política monetaria, crediticia y cambiaria del país.
2. Velar por el normal funcionamiento del sistema de pagos y emitir la normativa que regule dicho sistema.
3. Propiciar en el ámbito de su competencia el sano desarrollo del sistema financiero
4. Aprobar el Programa Monetario Anual, revisarlo y evaluarlo por lo menos cada tres meses.
5. Aprobar la política crediticia del BCH con el sistema financiero y el sector público.

II. RESUMEN DE LA COMPOSICIÓN DEL PRESUPUESTO VIGENTE

El presente Informe contiene el análisis de la Ejecución Física y Financiera del Plan Operativo Anual y del Presupuesto de Ingresos y Egresos del Banco Central de Honduras (BCH) correspondiente al segundo trimestre de 2025.

El BCH cuenta con un presupuesto aprobado de Nueve Mil Ochocientos Cincuenta y Cuatro Millones, Setecientos Cincuenta Mil, Setecientos Dieciséis Lempiras Exactos 9,854,750,716 representando el 2.2% con relación al Presupuesto General de Ingresos y Egresos de la República, que asciende a Cuatrocientos Siete Mil Ciento Treinta y Siete Millones Cuatrocientos Sesenta y Nueve Mil Seiscientos Treinta y Cuatro Lempiras Exactos (430,907,821,286 Lempiras).

La siguiente sección del informe provee un análisis de la composición del presupuesto vigente:

a. Fuente de Presupuesto Vigente

El presupuesto vigente asciende a un total de 9,854,750,716 Lempiras, financiado mediante fondos nacionales (recursos propios), dichos fondos son financiados en su totalidad con recursos propios de la Institución los cuales son generados por las operaciones corrientes de la institución principalmente por los intereses por depósitos y las comisiones por servicios prestados.

b. Presupuesto Vigente por Grupo

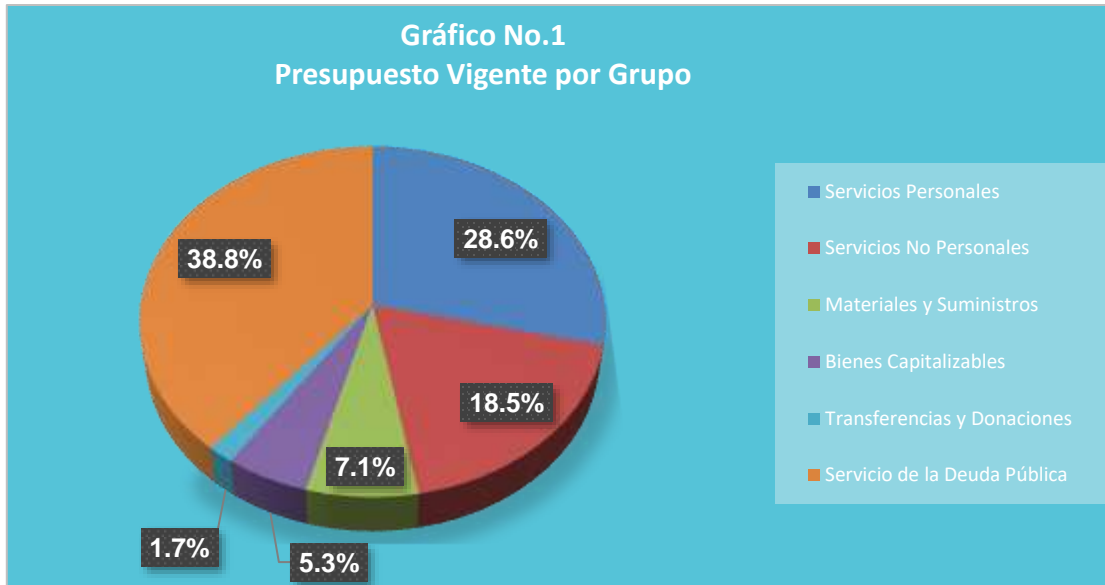

Como se muestra en la gráfica, la asignación más relevante del presupuesto corresponde al grupo de Servicio de la Deuda con un 38.8%, donde se registra los intereses destinados al pago de la tasa de interés por la colocación de letras del Banco Central de Honduras (LBCH) en moneda nacional y extranjera. y en segunda instancia el Grupo de Servicios Personales por el pago de los sueldos y salarios, colaterales, y aguinaldos a empleados de la Institución, con un 28.6%.

c. Gasto por Grupo Ejecutado 2023-2024-Vigente 2025

La gráfica siguiente muestra la asignación de gastos durante los últimos 3 años, la ejecución del gasto del año 2023 al 2024 y vigente 2025 aumento debido a una mayor ejecución en servicios personales y el Grupo de Servicio de la Deuda pública.

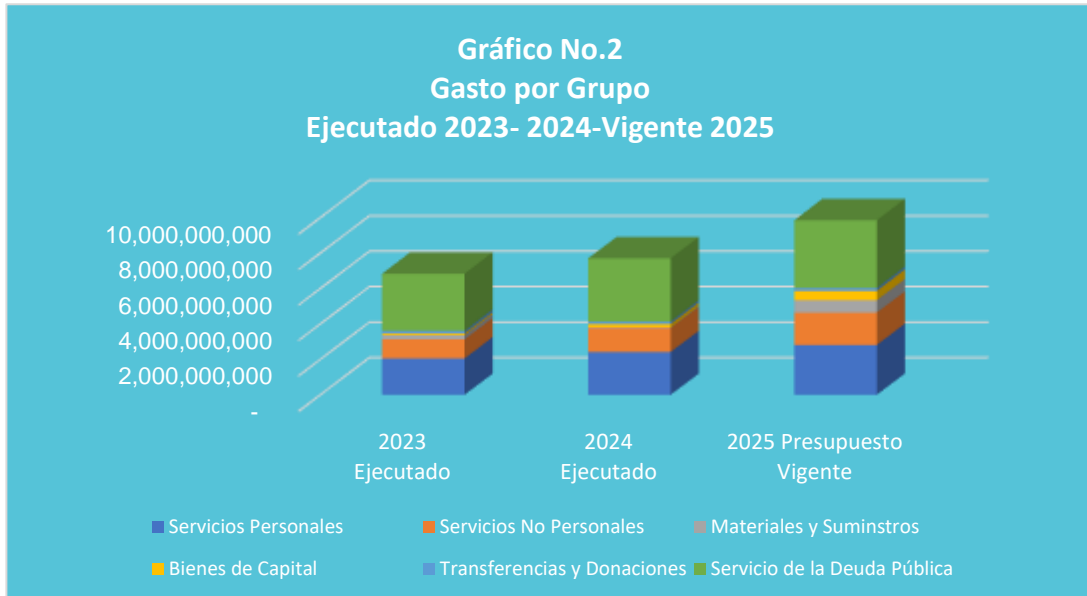

El Presupuesto vigente de 2025 se incrementa en 27.9% con relación al ejecutado 2024, siendo el grupo de Servicio de la Deuda Pública el de mayor relevancia. Por las obligaciones contraídas por la colocación de letras del BCH (LBCH).

d. Presupuesto Vigente por Programa

El BCH en su estructura programática vigente bajo la estructura de cuenta con cuatro (4) programas, de los cuales dos (2) son administrativos denominados: 01 Actividades Centrales y 99 Transferencias; dos (2) son programas operativos son producción definida de acuerdo con la finalidad del Banco, llamados programa 11 Formulación y Ejecución de la Política Monetaria, Crediticia y Cambiaria, 12 Servicios Operativos y Financieros.

El programa administrativo 01 Actividades Centrales representa el 25.7% del presupuesto vigente comprendiendo actividades de apoyo y administración. El programa 99 Transferencias es un programa de apoyo por medio del cual se asignan recursos a las instituciones públicas, representando el 1.1% del presupuesto del Banco registrando las transferencias que por Ley se realiza al Instituto Hondureño para la Prevención del Alcoholismo, Drogadicción y Farmacodependencia (IHADFA) y a la Comisión Nacional de Bancos y Seguros (CNBS).

El Programa 11 denominado “Formulación y Ejecución de la Política Monetaria, Crediticia y Cambiaria”, en el cual se concentra el 57.4% del presupuesto de la Institución, en este se registran los gastos de funcionamiento y operativos del Banco, con un monto vigente de 5,657,108,547 Lempiras.

El Programa 12 denominado “Servicios Operativos y Financieros”, en el cual se concentra el 15.8% del presupuesto de la Institución, en este se registran los gastos de funcionamiento y operativos del Banco, con un monto vigente de 1,558,899,455 Lempiras.



e. Gasto por Programa Ejecutado 2023-2024 Vigente 2025

La ejecución del presupuesto durante los años 2023 y 2024 refleja un aumento relación al presupuesto vigente 2025, el presupuesto vigente 2024 presenta un aumento de un 27.9% con respecto al presupuesto ejecutado 2023, este aumento se debe a que se programó una mayor asignación en el grupo de servicio de la deuda debido a están programados pagar más intereses, seguidamente del grupo de servicios personales.

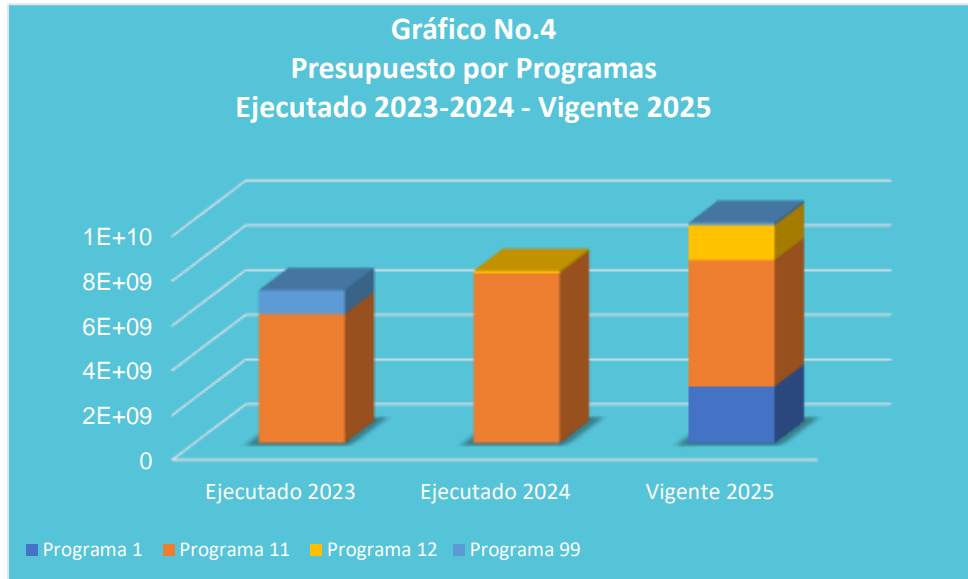

III. ANÁLISIS DE LA EJECUCIÓN PRESUPUESTARIA

a. Asuntos Relevantes

Para la Ejecución de este Trimestre no se presentaron Asuntos Relevantes.

b. Análisis de los Objetivos

El Banco Central de Honduras (BCH), cuenta con 2 Objetivos Operativos, los que se describen a continuación:

1. Velar por el mantenimiento del Valor Interno y Externo de la Moneda Nacional, con una inflación Interanual de Fin de Año conforme a lo previsto en el Programa Monetario Aprobado.
2. Fortalecer el Buen Funcionamiento de los Sistemas de Pago.

c. Análisis de los Ingresos

La Institución cuenta con un presupuesto vigente que asciende a 9,854,750,716 Lempiras, Ingresos de Operación el 23.3% Rentas de la Propiedad el 76.4% y Activos Financieros con un 0.3%, estos ingresos provienen intereses de préstamos, comisiones por servicios bancarios y cambiarios; ingresos de no operación; rentas de la propiedad resultantes de la recaudación de los intereses por depósitos internos y externos, los intereses recibidos por las inversiones realizadas en el exterior a través de los títulos valores y los beneficios por

inversión empresarial, así como la recuperación de préstamos de largo plazo a la Administración Central. Ver Anexo No. 1 Clasificación de los Recursos por Rubro.

Cuadro No. 1
Ingresos por Tipo de Rubro
(Cifras en Lempiras)

Descripción	Aprobado	Vigente	Recaudación del II Trimestre	Recaudación Acumulada	% al Trim.	% Acum.
INGRESOS CORRIENTES	9,854,750,716	9,854,750,716	3,857,745,159	7,594,110,575	39.1	77.1
Ingresos de Operación	2,298,361,949	2,298,361,949	881,137,254	1,814,362,963	38.3	78.9
Rentas de la Propiedad	7,530,737,375	7,530,737,375	2,963,638,405	5,766,778,112	39.4	76.6
Activos Financieros	25,651,392	25,651,392	12,969,500	12,969,500	50.6	50.6
Totales	9,854,750,716	9,854,750,716	3,857,745,159	7,594,110,575	39.1	77.1

Observaciones sobre Ejecución Trimestral

Para este trimestre los ingresos recaudados en el segundo trimestre registrados por la Institución en SIAFI ascienden a 3,857,745,159 Lempiras, representando un 39.1% con relación al presupuesto vigente, el rubro más relevante es de Rentas de la Propiedad con 2,963,638,405 Lempiras seguido de Ingresos de Operación con 881,137,254 Lempiras.

Observaciones sobre la Ejecución Acumulada

Para este trimestre los ingresos recaudados en el segundo trimestre registrados por la Institución en SIAFI ascienden a 7,594,110,575 Lempiras, representando un 77.1% con relación al presupuesto vigente, el rubro más relevante es de Rentas de la Propiedad con 5,766,778,112 Lempiras seguido de Ingresos de Operación con 1,814,362,963 Lempiras.

Respuesta de la Institución

No se requiere respuesta por parte de la institución.

d. Análisis de los Gastos

1. Gastos por Grupo

La clasificación por objeto del gasto se conceptúa como una ordenación sistemática y homogénea de los bienes, servicios y las transferencias que el Sector Público aplica en el desarrollo de su gestión. Lo anterior permite identificar claramente y con transparencia los bienes y servicios que se adquieren, así como las transferencias que se ejecutan.

La tabla abajo brinda un resumen de los Gastos por grupo total fuentes. Para más detalles a nivel de Fuentes Nacionales vea Anexo 2.1 Objetiva Clasificación del Gasto por Objeto Recursos Propios.

Cuadro No. 2
Ejecución de Egresos por Grupo de Gasto
(Cifras en Lempiras)

Grupo	Aprobado	Vigente	Ejecutado del II Trimestre	Ejecutado Acumulado	Disponible	% del Trim.	% Acum.
Servicios Personales	2,822,104,668	2,822,104,668	575,141,483	1,139,664,628	1,682,440,040	20.4	40.4
Servicios No Personales	1,821,386,596	1,820,137,976	404,194,001	699,858,254	1,120,279,722	22.2	38.5
Materiales y Suministros	697,183,500	698,432,120	313,906,223	317,942,749	380,489,371	44.9	45.5
Bienes Capitalizables	525,257,128	525,257,128	2,899,506	5,156,898	520,100,230	0.6	1.0
Transferencias y Donaciones	166,289,772	166,289,772	60,956,529	64,583,872	101,705,900	36.7	38.8
Servicio de la Deuda Pública	3,822,529,052	3,822,529,052	1,526,746,300	2,441,599,426	1,380,929,626	39.9	63.9
Totales	9,854,750,716	9,854,750,716	2,883,844,042	4,668,805,826	5,185,944,890	29.3	47.4

Observaciones sobre Ejecución Trimestral

En el segundo trimestre, se ejecutó el 29.3% del presupuesto vigente, equivalente a 2,883,844,042 Lempiras. El grupo con la mayor ejecución fue el de Servicio de la Deuda, con 1,526,746,300 Lempiras, destinados específicamente a las obligaciones contraídas por la colocación de letras del BCH (LBCH) en moneda nacional. En segundo lugar, el grupo de Servicios Personales presentó una ejecución de 575,141,483 Lempiras, principalmente por el pago de sueldos y salarios, colaterales, aguinaldo y contribuciones patronales.

Observaciones sobre la Ejecución Acumulada

Al segundo trimestre, se ejecutó en 47.4 % del presupuesto vigente, equivalente a 5,185,944,890 Lempiras. El grupo con la mayor ejecución fue el de Servicio de la Deuda, con 2,441,599,426 Lempiras, destinados específicamente a las obligaciones contraídas por la colocación de letras del BCH (LBCH) en moneda nacional. En segundo lugar, el grupo de Servicios Personales presentó una ejecución de 1,139,664,628 Lempiras, principalmente por el pago de sueldos y salarios, colaterales, aguinaldo y contribuciones patronales.

Respuesta de la Institución

No se requiere respuesta por parte de la institución.

2. Gastos por Programa

Esta sección brinda una descripción general tanto del desempeño financiero como el físico de cada programa para el trimestre, así como también a la fecha. Algunos programas administrativos no tienen productos identificados. La información financiera de estos programas ha sido consolidada. Para información detallada ver Anexo 3 Ejecución por Programa y Grupo de Gasto.

a. Programas Administrativos (001-Actividades Centrales/ 99 Transferencias)

b. Programa 01: Actividades Centrales

El Programa 01 “Actividades Centrales” cuenta con un presupuesto vigente de 2,530,636,714 Lempiras, teniendo como objetivo la dirección y apoyo de los procesos administrativos, que garanticen el desarrollo de los resultados propuestos en los programas operativos que desarrolla el Banco.

Cuadro No. 3
Ejecución de Egresos por Programas Administrativos
(Cifras en Lempiras)

Aprobado	Vigente	Ejecutado Trimestre	Ejecutado Acumulado	Disponible	% del Trimestre	% Acumulado
2,544,252,114	2,530,636,714	460,069,735	837,179,453	1,693,457,261	18.2	33.1

Observaciones sobre Ejecución Trimestral

En el segundo trimestre se observa una ejecución de 837,179,453 Lempiras, que equivale al 18.2% con respecto al presupuesto vigente, los cuales fueron orientados a las actividades de coordinación y apoyo a los programas operativos que desarrolla el Banco.

Observaciones sobre la Ejecución Acumulada

Al segundo trimestre se observa una ejecución de 1,693,457,261 Lempiras, que equivale al 33.1% con respecto al presupuesto vigente, los cuales fueron orientados a las actividades de coordinación y apoyo a los programas operativos que desarrolla el Banco.

Respuesta de la Institución

No se requiere respuesta por parte de la institución.

Modificaciones Presupuestarias Relevantes del Programa

Para este trimestre se registran Modificación relacionado a este programa.

Programa: 99 Transferencias

Este programa está orientado a cumplir con las Transferencias Corrientes otorgadas a las Instituciones Descentralizadas, que por Ley se realizan al Instituto Hondureño para la Prevención del Alcoholismo, Drogadicción y Farmacodependencia (IHADFA) y a la Comisión Nacional de Bancos y Seguros (CNBS).

Cuadro No. 4
Ejecución de Egresos por Programas Administrativos
(Cifras en Lempiras)

Aprobado	Vigente	Ejecutado Trimestre	Ejecutado Acumulado	Disponible	% del Trimestre	% Acumulado
108,106,000	108,106,000	54,013,000	54,093,000	54,013,000	50.0	50.0

Observaciones sobre Ejecución Trimestral

En el segundo trimestre se observa una ejecución de 54,013,000 Lempiras, que equivale al 50% con respecto al presupuesto vigente, los cuales fueron orientados a las actividades de coordinación y apoyo a los programas operativos que desarrolla el Banco, sin embargo, para este trimestre no se realizó la transferencia a la Comisión Nacional de Bancos y Seguros (CNBS).

Observaciones sobre la Ejecución Acumulada

Al segundo trimestre se observa una ejecución de 54,013,000 Lempiras, que equivale al 50% con respecto al presupuesto vigente, los cuales fueron orientados a las actividades de coordinación y apoyo a los programas operativos que desarrolla el Banco, sin embargo, para este trimestre no se realizó la transferencia a la Comisión Nacional de Bancos y Seguros (CNBS).

Respuesta de la Institución

No se requiere respuesta por parte de la institución.

Modificaciones Presupuestarias Relevantes del Programa

Para este trimestre no se registran Modificación relacionado a este programa.

Programa: 11 Formulación y ejecución de la Política Monetaria, Crediticia y Cambiaria

Este programa tiene como finalidad a elaborar análisis económicos internos y externos, preparar estrategias de política monetaria, crediticia y cambiaria, elaboración del Programa Monetario 2024-2025, efectuar su seguimiento y recomendar los ajustes respectivos, además gestionar la información para la elaboración de la estadística básica necesaria para uso de la institución y del público en general.

Durante el trimestre el programa cuenta con un presupuesto vigente de 5,657,108,547 Lempiras que representa el 34.5% en relación con el presupuesto vigente de este programa.

Cuadro No. 5
Ejecución de Egresos por Programa
(Cifras en Lempiras)

Información Financiera						
Presupuesto Aprobado	Presupuesto Vigente	Ejecutado del II Trimestre	Ejecutado Acumulado	Disponible	% Trimestre	% Acumulado
5,646,037,547	5,646,037,547	1,948,407,755	3,249,382,474	2,396,655,073	34.5	57.6
Información Física						
Descripción del Producto	Política Monetaria, Crediticia y Cambiaria establecida en el Programa Monetario para los diferentes sectores del país.			Unidad de Medida del Producto	Documento	
Trimestral						
Programado		Ejecutado		% Ejecutado		
Cantidad	Asignación Presupuestaria	Cantidad	Asignación Presupuestaria	Cantidad	Asignación Presupuestaria	
0	0	0	1,948,407,755	0.0	0.0	
Anual						
Programado		Ejecutado		% Ejecutado Anual		
Cantidad	Asignación Presupuestaria	Cantidad	Asignación Presupuestaria	Cantidad	Asignación Presupuestaria	
100	5,646,037,547	100	3,249,382,474	100.0	57.6	

Observaciones sobre Ejecución Trimestral

Durante el segundo trimestre se muestra una ejecución financiera de 1,948,407,755 Lempiras en relación con el presupuesto vigente. A nivel del producto final del programa, que es Formular y dirigir la política monetaria, crediticia y cambiaria del país, la periodicidad es anual, el cual se verá reflejado al final del año.

Observaciones sobre la Ejecución Acumulada

Al segundo trimestre se muestra una ejecución financiera de 3,249,382,474 Lempiras en relación con el presupuesto vigente. A nivel del producto final del programa, que es Formular y dirigir la política monetaria, crediticia y cambiaria del país, la periodicidad es anual, el cual se verá reflejado al final del año.

Respuesta de la Institución

No se requiere respuesta por parte de la institución.

Modificaciones Presupuestarias Relevantes del Programa

No se mostraron modificaciones al programa

Programa: 12 Servicios Operativos y Financieros

Este programa tiene como finalidad velar sobre la estabilidad financiera y el seguimiento de indicadores de alerta temprana en el Sistema Financiero Nacional (SFN).

Durante el trimestre el programa cuenta con un presupuesto vigente de 1,558,899,455 Lempiras que representa el 27.1% en relación con el presupuesto vigente de este programa.

Cuadro No. 6
Ejecución de Egresos por Programa
(Cifras en Lempiras)

Información Financiera						
Presupuesto Aprobado	Presupuesto Vigente	Ejecutado del II Trimestre	Ejecutado Acumulado	Disponible	% Trimestre	% Acumulado
1,556,355,055	1,558,899,455	421,353,553	528,150,900	1,135,001,502	27.1	33.9
Información Física						
Descripción del Producto	Sistemas de Pagos Vigilados y Operando en forma eficiente y transparente en beneficio de la población.			Unidad de Medida del Producto	Porcentaje	
Trimestral						
Programado		Ejecutado		% Ejecutado		
Cantidad	Asignación Presupuestaria	Cantidad	Asignación Presupuestaria	Cantidad	Asignación Presupuestaria	
100	395,504,499	100	421,353,553	100.0	106.5	
Anual						
Programado		Ejecutado		% Ejecutado Anual		
Cantidad	Asignación Presupuestaria	Cantidad	Asignación Presupuestaria	Cantidad	Asignación Presupuestaria	
100	1,558,899,455	100	528,150,900	100.0	33.9	

Observaciones sobre Ejecución Trimestral

Durante el segundo trimestre la asignación del programa muestra una ejecución de 421,353,553 Lempiras lo que representa el 27.1% con relación a el presupuesto

uigente, mientras que la ejecución física del producto final alcanzó el 100% de la meta, lo que comprende 421,353,553 Lempiras.

Observaciones sobre la Ejecución Acumulada

Al segundo trimestre la asignación del programa muestra una ejecución de 528,150,900 Lempiras lo que representa el 33.9% con relación a el presupuesto, uigente, mientras que la ejecución física del producto final alcanzó el 100% de la meta, lo que comprende 528,150,900 Lempiras.

Respuesta de la Institución

No se requiere respuesta por parte de la institución.

Modificaciones Presupuestarias Relevantes del Programa

Para este trimestre se realizó (1) modificación Presupuestaria por parte de la Institución, Banco Central de Honduras (BCH) Traslados internos para el normal funcionamiento de la institución, por un monto de L 39,980,967 y la otra por parte de la Secretaría de Finanzas (SEFIN), se realizó una (1) modificación presupuestaria por traslados por un monto de L 373,671,008 destinados a fortalecer asignaciones en el Grupo de Servicios Personales.

IV. RECOMENDACIONES

- ✓ Continuar vigilando el cumplimiento de la normativa legal vigente para la ejecución del presupuesto, conforme a lo establecido en la Ley Orgánica del Presupuesto, las Normas Técnicas del Subsistema de Presupuesto y las Disposiciones Generales del Presupuesto.

- ✓ Conservar registros actualizados de la evaluación presupuestaria en el sistema de SIAFI Ges.

- ✓ Mantener la congruencia entre las cifras generadas del sistema con los informes de autoevaluación realizados por la Institución que son remitidas a esta Secretaría de Estado.

V. ANEXOS

1. Clasificación de los Recursos por Rubro
2. Clasificación del Objeto Específico del Gastos y Tipos de Fondos
3. Ejecución por Programa y Grupo de Gasto
4. Modificaciones Presupuestarias.

ANEXO No. 1
SECRETARÍA DE FINANZAS
ADMINISTRACION PUBLICA DESCENTRALIZADA
INSTITUCIÓN: 902 BANCO CENTRAL DE HONDURAS
CLASIFICACIÓN DE LOS INGRESOS POR RUBROS
SEGUNDO TRIMESTRE 2025
RECURSOS PROPIOS
(Cifras en Lempiras)

Rubro	Descripción	Aprobado	Vigente	Recaudación Trimestre	Recaudación Acumulado	Variación Trimestral		Variación Acumulada	
						Vig - Recaudado	% de Ejecución	Vig- Rec Acumulado	% de Ejecución
16000	INGRESOS DE OPERACION	2,298,361,949	2,298,361,949	881,137,254	1,814,362,963	1,417,224,695	38.3	483,998,986	78.9
16300	INGRESOS DE INSTITUCIONES FINANCIERAS	2,290,864,835	2,290,864,835	876,154,150	1,791,955,597	1,414,710,685	38.2	498,909,238	78.2
16301	Intereses de Préstamos	123,521,848	123,521,848	107,070,111	282,266,821	16,451,737	86.7	-158,744,973	228.5
16302	Comisiones por Servicios Cambiarios	1,496,285,138	1,496,285,138	553,316,883	1,090,991,914	942,968,255	37.0	405,293,224	72.9
16303	Comisiones por Servicios Bancarios	653,912,184	653,912,184	169,308,768	335,430,132	484,603,416	25.9	318,482,052	51.3
16399	Otros Ingresos de Instituciones Financieras	17,145,665	17,145,665	46,458,388	83,266,730	-29,312,723	271.0	-66,121,065	485.6
16900	INGRESOS DE NO OPERACION	7,497,114	7,497,114	4,983,104	22,407,366	2,514,010	66.5	-14,910,252	298.9
16999	Ingresos Varios de No Operación	7,497,114	7,497,114	4,983,104	22,407,366	2,514,010	66.5	-14,910,252	298.9
17000	RENTAS DE LA PROPIEDAD	7,530,737,375	7,530,737,375	2,963,638,405	5,766,778,112	4,567,098,970	39.4	1,763,959,263	76.6
17200	INTERESES POR PRESTAMOS AL SECTOR PUBLICO	1,497,493,270	1,497,493,270	472,193,736	953,064,682	1,025,299,534	31.5	544,428,588	63.6
17201	Intereses por Préstamos a la Administración Central	1,497,493,270	1,497,493,270	472,193,736	953,064,682	1,025,299,534	31.5	544,428,588	63.6
17300	INTERESES POR DEPOSITOS	3,140,310,121	3,140,310,121	1,163,103,238	2,229,835,997	1,977,206,883	37.0	910,474,124	71.0
17302	Intereses por Depositos Externos	3,140,310,121	3,140,310,121	1,163,103,238	2,229,835,997	1,977,206,883	37.0	910,474,124	71.0
17400	INTERESES POR TITULOS Y VALORES	2,892,637,046	2,892,637,046	1,328,261,833	2,583,743,782	1,564,375,213	45.9	308,893,264	89.3
17401	Intereses por Títulos y Valores Internos	1,099,140,257	1,099,140,257	286,867,375	571,344,614	812,272,882	26.1	527,795,643	52.0
17402	Intereses por Títulos y Valores Externos	1,793,496,789	1,793,496,789	1,041,394,458	2,012,399,168	752,102,331	58.1	-218,902,379	112.2
17600	ALQUILERES	296,938	296,938	79,598	133,650	217,340	26.8	163,288	45.0
17603	Alquiler de Edificios, Locales e Instalaciones	296,938	296,938	79,598	133,650	217,340	26.8	163,288	45.0
23000	DISMINUCION DE LA INVERSION FINANCIERA	25,651,392	25,651,392	12,969,500	12,969,500	12,681,892	50.6	12,681,892	50.6
23400	RECUPERACION DE PRESTAMOS DE LARGO PLAZO	25,651,392	25,651,392	12,969,500	12,969,500	12,681,892	50.6	12,681,892	50.6
23402	Recuperación de Préstamos de Largo Plazo a la Administración Central	25,651,392	25,651,392	12,969,500	12,969,500	12,681,892	50.6	12,681,892	50.6
	TOTAL	9,854,750,716	9,854,750,716	3,857,745,159	7,594,110,575	5,997,005,557	39.1	2,260,640,141	77.1

ANEXO No. 2
SECRETARÍA DE FINANZAS
ADMINISTRACION PUBLICA DESCENTRALIZADA
INSTITUCIÓN: 902 BANCO CENTRAL DE HONDURAS
CLASIFICACION DEL GASTO POR OBJETO
SEGUNDO TRIMESTRE 2025
RECURSOS PROPIOS
(Cifras en Lempiras)

Código	Descripción	Aprobado	Vigente	Ejecutado II Trimestre	Ejecutado Acumulado	Variación Trimestral		Variación Acumulada	
						Vlg - Ejecutado	% de Ejecución	Vlg- Rec Acumulado	% de Ejecución
10000	SERVICIOS PERSONALES	2,822,104,668	2,822,104,668	575,141,483	1,139,664,628	2,246,963,185	20.4	1,682,440,040	40.4
11100	Sueldos Básicos	967,429,650	967,429,650	233,739,823	466,073,360	733,689,827	24.2	501,356,290	48.2
11400	Adicionales	442,928,318	442,928,318	41,204,667	82,443,457	401,723,651	9.3	360,484,861	18.6
11510	Decimotercer Mes	156,277,123	156,277,123	41,052,570	81,842,300	115,224,553	26.3	74,434,823	52.4
11520	Decimocuarto Mes	156,277,123	156,277,123	40,070,225	85,785,978	116,206,898	25.6	70,491,145	54.9
11600	Complementos	92,182,589	92,182,589	22,367,768	51,352,418	69,814,821	24.3	40,830,171	55.7
11750	Contribuciones para Seguro Social	14,450,400	14,450,400	2,152,855	4,711,534	12,297,545	14.9	9,738,866	32.6
11760	Contribuciones al Instituto Nacional de Formación Profesional	15,210,034	15,210,034	4,335,562	8,559,555	10,874,472	28.5	6,650,479	56.3
11790	Otras Contribuciones Patronales	518,723,353	518,723,353	112,969,289	207,553,321	405,754,064	21.8	311,170,032	40.0
12100	Sueldos Básicos	45,130,932	45,130,932	8,855,107	17,946,920	36,275,825	19.6	27,184,012	39.8
12300	Adicionales	9,408,809	9,408,809	0	5,504	9,408,809	0.0	9,403,305	0.1
12410	Decimotercer Mes	3,760,911	3,760,911	775,408	1,585,537	2,985,503	20.6	2,175,374	42.2
12420	Decimocuarto Mes	3,760,911	3,760,911	635,886	1,573,794	3,125,025	16.9	2,187,117	41.8
12550	Contribuciones para Seguro Social	1,544,400	1,544,400	206,939	417,271	1,337,461	13.4	1,127,129	27.0
12560	Contribuciones al Instituto Nacional de Formación Profesional	526,532	526,532	116,756	211,159	409,776	22.2	315,373	40.1
14100	Horas Extraordinarias	54,320,000	54,320,000	11,953,352	20,823,657	42,366,648	22.0	33,496,343	38.3
16200	Compensaciones	340,173,583	340,173,583	54,705,276	108,778,861	285,468,307	16.1	231,394,722	32.0
20000	SERVICIOS NO PERSONALES	1,821,386,596	1,820,137,976	404,194,001	699,858,254	1,415,943,975	22.2	1,120,279,722	38.5
21110	Suministro De Energía Eléctrica	46,678,553	46,678,553	10,577,390	17,823,839	36,101,163	22.7	28,854,714	38.2
21200	Agua	1,939,780	1,939,780	570,270	947,812	1,369,510	29.4	991,968	48.9
21410	Correo Postal	305,560	305,560	910	4,825	304,650	0.3	300,735	1.6
21420	Telefonía Fija	1,719,243	1,734,243	339,952	561,802	1,394,291	19.6	1,172,441	32.4
22220	Alquiler de Equipos de Transporte, Tracción y Elevación	270,000	270,000	90,620	90,620	179,380	33.6	179,380	33.6
22400	Derechos sobre Bienes Intangibles	48,778,491	53,780,733	2,078,888	2,800,406	51,701,845	3.9	50,980,327	5.2
22900	Otros Alquileres	1,727,000	1,727,000	298,978	385,349	1,428,022	17.3	1,341,651	22.3
23100	Mantenimiento y Reparación de Edificios y Locales	52,548,800	53,333,800	7,434,150	9,690,165	45,899,650	13.9	43,643,635	18.2
23200	Mantenimiento y Reparación de Equipos y Medios de Transporte	7,790,000	7,790,000	489,496	868,277	7,300,504	6.3	6,921,723	11.1
23320	Mantenimiento y Reparación de Equipos de Tracción y Elevación	35,000	35,000	0	0	35,000	0.0	35,000	0.0
23350	Mantenimiento y Reparación de Equipo para Computación	27,274,396	27,254,396	916,423	928,153	26,337,973	3.4	26,326,243	3.4
23360	Mantenimiento y Reparación de Equipo de Oficina y Muebles	1,044,900	1,123,541	31,874	36,934	1,091,667	2.8	1,086,607	3.3
23370	Mantenimiento y Reparación de Equipos de Comunicación	3,735,360	2,395,360	12,535	12,535	2,382,825	0.5	2,382,825	0.5
23390	Mantenimiento y Reparación de Otros Equipos	55,450,208	54,604,008	6,093,800	7,012,934	48,510,208	11.2	47,591,074	12.8
23400	Mantenimiento y Reparación de Obras Civiles e Instalaciones Varias	15,307,790	15,307,790	1,869,039	2,594,380	13,438,751	12.2	12,713,410	16.9
23500	Limpieza, Aseo y Fumigación	45,094,160	45,094,160	14,050,242	17,593,453	31,043,918	31.2	27,500,707	39.0
23600	Mantenimiento de Sistemas Informáticos	83,325,212	77,135,119	21,235,906	21,290,330	55,899,213	27.5	55,844,789	27.6
24130	Servicios Médicos	3,322,794	3,322,794	829,244	1,300,093	2,493,550	25.0	2,022,701	39.1
24300	Servicios Jurídicos	10,400	780,141	0	200	780,141	0.0	779,941	0.0

ANEXO No. 2
SECRETARÍA DE FINANZAS
ADMINISTRACION PUBLICA DESCENTRALIZADA
INSTITUCIÓN: 902 BANCO CENTRAL DE HONDURAS
CLASIFICACION DEL GASTO POR OBJETO
SEGUNDO TRIMESTRE 2025
RECURSOS PROPIOS

(Cifras en Lempiras)

Código	Descripción	Aprobado	Vigente	Ejecutado II Trimestre	Ejecutado Acumulado	Variación Trimestral		Variación Acumulada	
						Vig - Ejecutado	% de Ejecución	Vig- Rac Acumulado	% de Ejecución
24400	Servicios de Contabilidad y Auditoría	9,585,000	9,585,000	1,576,744	1,622,458	8,008,256	16.5	7,962,542	16.9
24500	Servicios de Capacitación	1,600,000	1,600,000	0	0	1,600,000	0.0	1,600,000	0.0
24600	Servicios de Informática y Sistemas Computarizados	29,210,000	26,610,000	0	0	26,610,000	0.0	26,610,000	0.00
24710	Servicios De Consultoría De Gestión Administrativa Y Financiera	57,764,687	59,594,946	2,633,435	4,539,490	56,961,511	4.4	55,055,456	7.6
25100	Servicio de Transporte	15,910,113	16,238,673	2,070,969	4,398,035	14,167,704	12.8	11,840,638	27.1
25300	Servicio de Imprenta, Publicaciones y Reproducciones	827,157	1,127,157	0	179,352	1,127,157	0.0	947,805	15.9
25400	Primas y Gastos de Seguro	19,005,000	19,005,000	1,319,212	1,322,206	17,685,788	6.9	17,682,794	7.0
25500	Comisiones y Gastos Bancarios	1,158,022,998	1,157,999,998	301,132,300	569,137,013	856,867,698	26.0	588,862,985	49.1
25600	Publicidad y Propaganda	23,124,000	23,074,000	745,045	835,481	22,328,955	3.2	22,238,519	3.6
25700	Servicio de Internet	2,539,384	2,551,384	436,627	621,570	2,114,757	17.1	1,929,814	24.4
25900	Otros Servicios Comerciales y Financieros	40,321,417	40,291,417	18,154,945	18,652,402	22,136,472	45.1	21,639,016	46.3
26110	Pasajes Nacionales	3,291,635	3,316,635	260,155	406,695	3,056,480	7.8	2,909,940	12.3
26120	Pasajes al Exterior	8,893,300	9,133,300	1,106,612	1,454,090	8,026,688	12.1	7,679,210	15.9
26210	Viáticos Nacionales	16,975,336	17,086,336	2,725,064	4,053,662	14,361,272	15.9	13,032,674	23.7
26220	Viáticos al Exterior	11,146,700	11,396,700	2,352,472	3,217,275	9,044,228	20.6	8,179,425	28.2
27129	Impuestos Municipales Varios	690,004	618,234	1,706	284,621	616,528	0.3	333,613	46.0
27500	Gastos Judiciales	500,000	500,000	0	0	500,000	0.0	500,000	0.0
29100	Ceremonial y Protocolo	25,202,218	25,377,218	2,689,997	5,076,799	22,687,221	10.6	20,300,419	20.0
29200	Servicios de Vigilancia	420,000	420,000	69,000	115,000	351,000	16.4	305,000	27.4
30000	MATERIALES Y SUMINISTROS	697,183,500	698,432,120	313,906,223	317,942,749	384,525,897	44.9	380,489,371	45.5
31110	Productos Alimenticios Y Bebidas	14,121,331	14,838,581	3,204,836	4,350,086	11,633,745	21.6	10,488,495	29.3
31410	Productos Agrícolas	125,200	125,200	0	0	125,200	0.0	125,200	0.0
31420	Productos Forestales	149,649	149,649	40,503	78,345	109,147	27.1	71,305	52.4
31500	Madera, Corcho y sus Manufacturas	218,373	313,373	32,200	32,200	281,173	10.3	281,173	10.3
32100	Hilados y Telas	98,228	108,228	1,150	2,692	107,078	1.1	105,536	2.5
32200	Confecciones Textiles	2,254,810	2,287,750	122,588	178,600	2,165,162	5.4	2,109,150	7.8
32310	Prendas de Vestir	12,555,655	12,585,755	70,035	264,715	12,515,720	0.6	12,321,040	2.1
32400	Calzados	3,635,051	3,635,051	170,070	711,030	3,464,981	4.7	2,924,021	19.6
33100	Productos De Papel Y Cartón	6,581,065	6,605,491	373,329	807,072	6,232,162	5.7	5,798,419	12.2
33300	Productos de Artes Gráficas	550,749,751	530,779,751	308,260,182	308,284,077	222,519,569	58.1	222,495,674	58.1
33500	Libros, Revistas y Periódicos	907,267	906,567	25,790	285,761	880,777	2.8	620,806	31.5
33700	Especies Timbradas y Valores	8,075	8,075	1,170	1,170	6,905	14.5	6,905	14.5
34100	Cueros y Pieles	45,200	45,200	531	13,831	44,669	1.2	31,369	30.6
34300	Artículos de Caucho	85,498	137,498	6,009	6,009	131,489	4.4	131,489	4.4
34400	Llantas y Cámaras de Aire	806,000	806,000	24,800	24,800	781,200	3.1	781,200	3.1
35100	Productos Químicos	794,790	814,790	207,945	242,583	606,845	25.5	572,207	29.8
35210	Productos Farmacéuticos y Medicinales Varios	423,485	423,485	12,973	103,990	410,512	3.1	319,495	24.6
35220	Vacunas	299,000	299,000	0	0	299,000	0.0	299,000	0.0
35400	Insecticidas, Fumigantes y Otros	7,000	7,000	0	0	7,000	0.0	7,000	0.0
35500	Tintas, Pinturas y Colorantes	34,686	34,686	0	369	34,686	0.0	34,317	1.1
35610	Gasolina	4,567,000	4,576,000	380,338	561,679	4,195,662	8.3	4,014,321	12.3
35650	Aceites y Grasas Lubricantes	121,500	121,500	0	0	121,500	0.0	121,500	0.0
35800	Productos de Material Plástico	1,068,880	1,728,700	8,511	84,278	1,720,189	0.5	1,644,422	4.9
35930	Productos Químicos de Uso Personal	573,001	612,197	34,771	55,732	577,426	5.7	556,465	9.1
36100	Productos Ferrosos	55,000,000	75,000,000	0	0	75,000,000	0.0	75,000,000	0.0
36400	Herramientas Menores	238,157	315,157	37,408	47,896	277,749	11.9	267,261	15.2

ANEXO No. 2
SECRETARÍA DE FINANZAS
ADMINISTRACION PUBLICA DESCENTRALIZADA
INSTITUCIÓN: 902 BANCO CENTRAL DE HONDURAS
CLASIFICACION DEL GASTO POR OBJETO
SEGUNDO TRIMESTRE 2025
RECURSOS PROPIOS
(Cifras en Lempiras)

Código	Descripción	Aprobado	Vigente	Ejecutado II Trimestre	Ejecutado Acumulado	Variación Trimestral		Variación Acumulada	
						Vig - Ejecutado	% de Ejecución	Vig- Rac Acumulado	% de Ejecución
36930	Elementos de Ferreteria	148,734	181,934	42,274	42,910	139,660	23.2	139,024	23.6
37400	Productos Abrasivos	15,000	15,000	0	0	15,000	0.0	15,000	0.0
38100	Material De Defensa Y Seguridad	1,015,000	1,015,000	0	0	1,015,000	0.0	1,015,000	0.0
39100	Elementos de Limpieza y Aseo Personal	289,606	298,231	31,932	35,210	266,299	10.7	263,021	11.8
39200	Utiles de Escritorio, Oficina y Enseñanza	3,039,803	2,421,009	75,432	102,910	2,345,577	3.1	2,318,099	4.3
39300	Utiles y Materiales Eléctricos	3,664,483	3,779,483	88,848	155,337	3,690,635	2.4	3,624,146	4.1
39400	Utensilios de Cocina y Comedor	362,551	394,071	18,832	21,690	375,239	4.8	372,381	5.5
39510	Instrumental Médico Quirúrgico Menor	86,930	130,930	4,469	14,278	126,461	3.4	116,652	10.9
39600	Repuestos y Accesorios	33,098,741	32,891,778	629,295	1,433,499	32,262,483	1.9	31,458,279	4.4
39800	Utiles Deportivos, Recreativos y de Rescate	0	40,000	0	0	40,000	0.0	40,000	0.0
40000	BIENES CAPITALIZABLES	525,257,128	525,257,128	2,899,506	5,156,898	522,357,623	0.6	520,100,230	1.0
41110	Para Construcción de Bienes en Dominio Privado	300,000,000	300,000,000	0	0	300,000,000	0.0	300,000,000	0.0
42110	Muebles Varios de Oficina	13,023,599	14,610,793	445,103	575,103	14,165,690	3.0	14,035,690	3.9
42120	Equipos Varios de Oficina	36,164,843	37,629,843	26,782	26,782	37,603,061	0.1	37,603,061	0.1
42140	Electrodomésticos	310,000	692,000	84,017	84,017	607,983	12.1	607,983	12.1
42310	Equipo de Transporte Terrestre para Personas	24,990,500	24,737,500	0	0	24,737,500	0.0	24,737,500	0.0
42410	Equipo Médico, Sanitario, Hospitalario e Instrumental	43,900	43,900	0	0	43,900	0.0	43,900	0.0
42510	Equipo de Comunicación	11,587,967	12,976,573	0	284,697	12,976,573	0.0	12,691,876	2.2
42600	Equipos para Computación	32,769,362	32,625,726	0	543,500	32,625,726	0.0	32,082,226	1.7
42720	Equipos Recreativos y Deportivos	4,054,527	4,054,527	0	254,265	4,054,527	0.0	3,800,262	6.3
42800	Herramientas Mayores	293,627	401,027	20,640	48,815	380,387	5.1	352,212	12.2
43400	Obras de Arte Plástica	500,000	500,000	0	0	500,000	0.0	500,000	0.0
43900	Otros Elementos Coleccionables	100,000	100,000	0	0	100,000	0.0	100,000	0.0
45100	Aplicaciones Informáticas	60,235,854	58,404,690	974,854	974,854	57,429,836	1.7	57,429,836	1.7
46100	Equipo Militar	13,578,871	13,578,871	0	0	13,578,871	0.0	13,578,871	0.0
47110	Construcciones y Mejoras de Bienes en Dominio Privado	27,604,078	24,901,678	1,348,109	2,364,865	23,553,569	5.4	22536813.5	9.5
50000	TRANSFERENCIAS Y DONACIONES	166,289,772	166,289,772	60,956,529	64,583,872	105,333,243	36.7	101,705,900	36.8
51211	Becas Nacionales	20,324,750	25,033,600	2,315,447	4,071,623	22,718,153	9.2	20,961,977	16.3
51212	Becas En El Exterior	27,106,000	22,106,000	3,937,804	5,133,872	18,168,196	17.8	16,972,128	23.2
51240	Beneficios Especiales	2,143,332	2,143,332	135,925	498,725	2,007,407	6.3	1,644,607	23.3
51310	Transferencias Corrientes A Instituciones Sin Fines De Lucro	8,609,690	711,150	0	232,300	711,150	0.0	478,850	32.7
52120	Transferencias Corrientes a Instituciones Descentralizadas	80,000	108,106,000	54,013,000	54,093,000	54,093,000	50.0	54,013,000	50.0
52160	Transferencias Corrientes a Empresas Publicas Financieras	108,026,000	0	0	0	0	0.0	0	0.0
53310	Transferencias a Organismos Internacionales - Cuotas Ordinarias	0	8,189,690	554,352	554,352	7,635,338	6.8	7,635,338	6.8
70000	SERVICIO DE LA DEUDA PUBLICA	3,822,529,052	3,822,529,052	1,526,746,300	2,441,599,426	2,295,782,752	39.9	1,380,929,626	63.9
71210	Intereses de Títulos y Valores	2,700,073,651	2,700,073,651	1,185,388,129	1,907,624,539	1,514,685,522	43.9	792,449,112	70.7
74100	Amortización de la Deuda Pública Externa a Largo Plazo	24,770,100	24,770,100	12,969,500	12,969,500	11,800,600	52.4	11,800,600	52.4
74200	Intereses de la Deuda Pública Externa a Largo Plazo	1,097,685,301	1,097,685,301	328,388,671	521,005,387	769,296,630	29.9	576,679,914	47.5
	Total	9,854,750,716	9,854,750,716	2,883,844,042	4,668,805,826	6,970,906,674	29.3	5,185,944,890	47.4

ANEXO No. 3
SECRETARÍA DE FINANZAS
ADMINISTRACION PUBLICA DESCENTRALIZADA
INSTITUCIÓN: 902 BANCO CENTRAL DE HONDURAS (BCH)
GASTO POR PROGRAMA Y GRUPO
SEGUNDO TRIMESTRE 2025

(Cifras en Lempiras)

Programa	Grupo de Gasto	Descripción	Aprobado	Vigente	Ejecutado II Trimestre	Ejecutado Acumulado	Variación Trimestral		Variación Acumulada	
							Vig - Ejecutado	% de Ejecución	Vig- Ejec Acumulado	% de Ejecución
1		ACTIVIDADES CENTRALES	2,544,252,114	2,530,636,714	460,069,735	837,179,453	2,070,566,979	18.2	1,693,457,261	33.1
	10000	SERVICIOS PERSONALES	1,855,328,832	1,841,564,832	365,531,240	719,110,405	1,476,033,592	19.8	1,122,454,427	39.0
	20000	SERVICIOS NO PERSONALES	474,305,050	471,677,506	81,065,700	97,981,483	390,611,806	17.2	373,696,023	20.8
	30000	MATERIALES Y SUMINISTROS	63,470,414	65,396,558	4,152,590	7,108,345	61,243,968	6.3	58,288,213	10.9
	40000	BIENES CAPITALIZABLES	98,207,878	99,057,878	2,875,159	3,591,024	96,182,719	2.9	95,466,854	3.6
	50000	TRANSFERENCIAS Y DONACIONES	52,939,940	52,939,940	6,445,045	9,388,195	46,494,895	12.2	43,551,745	17.7
11		FORMULACIÓN Y EJECUCIÓN DE LA POLÍTICA MONETARIA, CREDITICIA Y CAMBIARIA	5,646,037,547	5,657,108,547	1,948,407,755	3,249,382,474	3,708,700,792	34.4	2,407,726,073	57.4
	10000	SERVICIOS PERSONALES	521,760,834	532,407,834	112,027,929	224,683,720	420,379,905	21.0	307,724,114	42.2
	20000	SERVICIOS NO PERSONALES	1,234,745,860	1,234,875,784	308,741,659	581,628,065	926,134,125	25.0	653,247,719	47.1
	30000	MATERIALES Y SUMINISTROS	9,750,702	9,914,778	689,749	895,226	9,225,029	7.0	9,019,552	9.0
	40000	BIENES CAPITALIZABLES	54,616,099	54,746,099	0	0	54,746,099	0.0	54,746,099	0.0
	50000	TRANSFERENCIAS Y DONACIONES	2,635,000	2,635,000	202,117	576,036	2,432,883	7.7	2,058,964	21.9
	70000	SERVICIO DE LA DEUDA PUBLICA	3,822,529,052	3,822,529,052	1,526,746,300	2,441,599,426	2,295,782,752	39.9	1,380,929,626	63.9
12		SERVICIOS OPERATIVOS Y FINANCIEROS	1,556,355,055	1,558,899,455	421,353,553	528,150,900	1,137,545,902	27.0	1,030,748,556	33.9
	10000	SERVICIOS PERSONALES	445,015,002	448,132,002	97,582,314	195,870,502	350,549,688	21.8	252,261,500	43.7
	20000	SERVICIOS NO PERSONALES	112,335,686	113,584,686	14,386,642	20,248,705	99,198,044	12.7	93,335,981	17.8
	30000	MATERIALES Y SUMINISTROS	623,962,384	623,120,784	309,063,884	309,939,177	314,056,900	49.6	313,181,607	49.7
	40000	BIENES CAPITALIZABLES	372,433,151	371,453,151	24,346	1,565,874	371,428,805	0.0	369,887,277	0.4
	50000	TRANSFERENCIAS Y DONACIONES	2,608,832	2,608,832	296,366	526,641	2,312,466	11.4	2,082,191	20.2
99		TRANSFERENCIAS	108,106,000	108,106,000	54,013,000	54,093,000	54,093,000	50.0	54,013,000	50.0
	50000	TRANSFERENCIAS Y DONACIONES	108,106,000	108,106,000	54,013,000	54,093,000	54,093,000	50.0	54,013,000	50.0
		Total	9,854,750,716	9,854,750,716	2,883,844,042	4,668,805,826	6,970,906,674	29.3	5,185,944,890	47.4

ANEXO No. 4
SECRETARÍA DE FINANZAS
ADMINISTRACIÓN PÚBLICA DESCENTRALIZADA
INSTITUCIÓN: 902 BANCO CENTRAL DE HONDURAS (BCH)
MODIFICACIONES PRESUPUESTARIAS
SEGUNDO TRIMESTRE 2025
(Cifras en Lempiras)

Tipo de Modificación	Descripción	Aumentos		Disminuciones		Número Documento FMP-05
		Nacionales	Total	Nacionales	Total	
428	Traslados entre Grupos objetos de gasto 20000, 30000, 40000 (excepto 21100, 21200, 21300 y 21420) entre categorías	39,980,967	39,980,967	39,980,967	39,980,967	2
491	Traslados entre Objetos del Gasto de la Administración Central y/o Descentralizadas, SS,U, EPF,EPNF	373,671,008	373,671,008	373,671,008	373,671,008	3
	Total	413,651,975	413,651,975	413,651,975	413,651,975	