



Secretaría de
Finanzas
Gobierno de la República

Informe de Seguimiento y Evaluación de la Ejecución Presupuestaria Física y Financiera al Segundo Trimestre 2025

950 Comisión Nacional de Bancos y Seguros
(CNBS)



Tegucigalpa, M.D.C. Agosto 2025

SEGUIMIENTO Y EVALUACIÓN DE LA GESTIÓN PRESUPUESTARIA SEGUNDO TRIMESTRE 2025

950: COMISIÓN NACIONAL DE BANCOS Y SEGUROS (CNBS)

I. ANTECEDENTES

La Secretaría de Estado en el Despacho de Finanzas realiza el Informe de la Ejecución del Presupuesto de Ingresos y Egresos, con base a los artículos 45 y 46 Capítulo VII “Del Seguimiento y Evaluación de la Ejecución Presupuestaria” del Decreto Legislativo N° 83-2004, contenido de la Ley Orgánica del Presupuesto, Acuerdo N° 1341 de la Secretaría de Finanzas, publicado en el Diario Oficial La Gaceta el 12 de febrero 2009, que aprueba las Normas Técnicas del Subsistema de Presupuesto y artículo 262 Capítulo VI “Monitoreo, Seguimiento y Evaluación” del Decreto Legislativo N° 4-2025 publicado en el Diario Oficial La Gaceta el 06 de febrero 2025, correspondiente a la Ley del Presupuesto del Ejercicio Fiscal 2025 y sus Disposiciones Generales, aprobadas por el Congreso Nacional.

a. Autoridad Legislativa

Conforme al artículo 245 numeral 31 de la Constitución de la República se establece que el titular del Poder Ejecutivo ejercerá la supervisión, vigilancia y control de las instituciones bancarias, aseguradoras y financieras a través de la Comisión Nacional de Bancos y Seguros (CNBS), en el artículo 1 del Decreto Legislativo 155-95 se establecen las normas para la organización y funcionamiento de la Comisión.

b. Misión

Garantizar la estabilidad financiera, solvencia y libre competencia del Sistema Supervisado, fortalecer el sistema de prevención, detección y sanción del lavado de activos y financiamiento al terrorismo y contribuir con la educación financiera, con el fin de proteger los intereses y derechos de los usuarios financieros, para asegurar la inclusión, innovación financiera y enfoque de género, salvaguardar el bienestar de la población hondureña y coadyuvar con el desarrollo sostenible del país.

c. Funciones

En cumplimiento de los componentes normativos y operativos la CNBS, tiene las siguientes funciones: Revisar, verificar, controlar, vigilar y fiscalizar las instituciones bancarias y públicas, aseguradoras, reaseguradoras, sociedades financieras, asociaciones de ahorro y préstamo, almacenes generales de depósito, bolsa de valores, puestos y casas de bolsa, casas de cambio, fondos de pensiones e instituciones de previsión, administradoras públicas y privadas de pensiones y jubilaciones y cualquier otras que cumplan funciones análogas.

II. RESUMEN DE LA COMPOSICIÓN DEL PRESUPUESTO VIGENTE

El presente Informe contiene el análisis de la Ejecución Física y Financiera del Plan Operativo Anual y del Presupuesto de Ingresos y Egresos de la Comisión Nacional de Bancos y Seguros (CNBS) correspondiente al segundo trimestre del 2025.

La CNBS cuenta con un presupuesto aprobado de Mil Ciento Cuarenta y Tres Millones Ochocientos Dieciséis Mil Seiscientos Diez Lempiras Exactos (1,143,816,610 Lempiras), representando el 0.3% del Presupuesto General de Ingresos y Egresos de la República que asciende a Cuatrocientos Treinta Mil Novecientos Siete Millones Ochocientos Veintiún Mil Doscientos Ochenta y Seis Lempiras Exactos (430,907,821,286 Lempiras).

La siguiente sección del informe provee un análisis de la composición del presupuesto vigente:

a. Fuente de Presupuesto Vigente

La Comisión Nacional de Bancos y Seguros (CNBS), cuenta con un presupuesto vigente de 1,143,816,610 Lempiras, financiado en su totalidad a través de Recursos Propios de la Institución, los cuales son generados bajo el concepto de Ingresos No Tributarios, Contribuciones del Sistema Asegurador, Intereses por Títulos y Valores Internos, asimismo, se incluye el Aporte del Banco Central de Honduras (BCH).

b. Presupuesto Vigente por Grupo

Como se muestra en la siguiente gráfica, la mayor asignación del presupuesto vigente de la CNBS corresponde al grupo del gasto de Servicios Personales con una asignación vigente de 700,431,030 Lempiras, mismo que representa el 61.2% con relación al presupuesto total vigente (1,143,816,610 Lempiras), dichos fondos son orientados al pago de sueldos y salarios, adicionales, aportes y colaterales; pagados al personal permanente y de contrato el cual está conformado por personal técnico y administrativo, seguido por el grupo de Servicios No Personales con el 32.9% (376,854,657 Lempiras). Asimismo, el 2.5% (28,660,505 Lempiras) es representando el grupo de las Transferencias y Donaciones; en cambio los Bienes Capitalizables concentran el 2.0% (14,811,742 Lempiras) y, por último, el 1.3% (16,183,116 Lempiras) bajo el grupo de Materiales y Suministros.

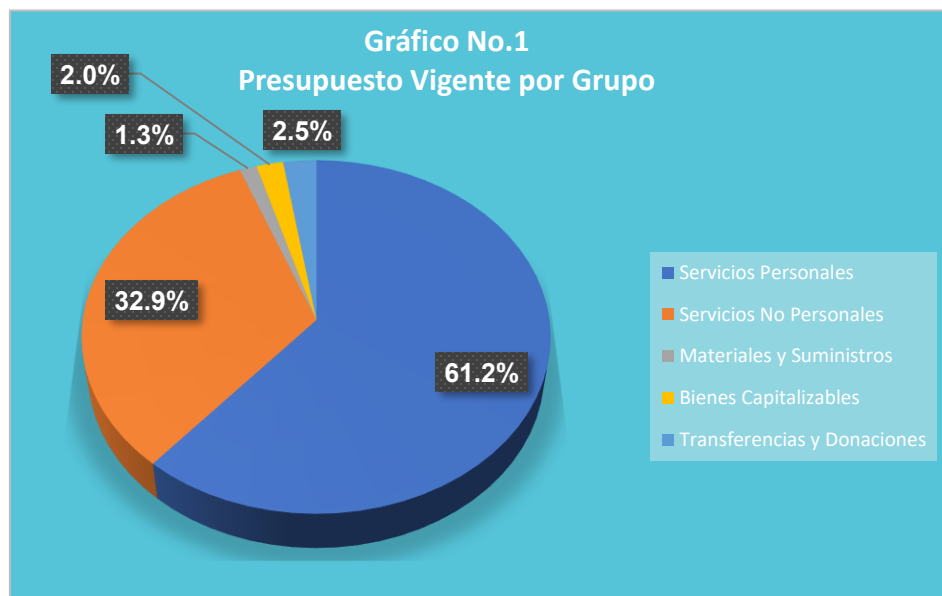

c. Gasto por Grupo Ejecutado 2023-2024 Vigente 2025

La gráfica siguiente muestra la distribución del gasto por grupo, comparando las asignaciones del presupuesto ejecutado de los últimos 2 años y el presupuesto vigente 2025. El presupuesto total durante el 2024 refleja un aumento total del 16.4% (115,489,797 Lempiras) en relación con el presupuesto ejecutado en 2023, sin embargo, a lo interno de los grupos del gasto los Bienes Capitalizables muestran una disminución presupuestaria del 37.8% (11,337,213 Lempiras), dado que algunos procesos de licitaciones fracasaron y otros no se lograron adjudicar.

Asimismo, las Transferencias y Donaciones disminuyeron en un 23.7% (2,103,688 Lempiras), en cambio los Servicios Personales, Servicios No Personales y Materiales y Suministros contemplaron ejecuciones presupuestarias superiores respecto al ejecutado en 2023.

Por otro lado, para 2025 el presupuesto vigente de la CNBS contempla un incremento del 39.7% (324,851,928 Lempiras) con relación con el presupuesto total ejecutado en 2024 (818,964,682 Lempiras). Entre los grupos más significativos y en cuanto a este incremento total el 46.8% (152,170,629 Lempiras) corresponde a Servicios No Personales por procesos de consultorías, adquisición de licencias informáticas, entre otros servicios; el 43.3% (140,774,685 Lempiras) es producto de incremento salariales en el personal que labora en la CNBS y además asignaciones por pago de prestaciones.

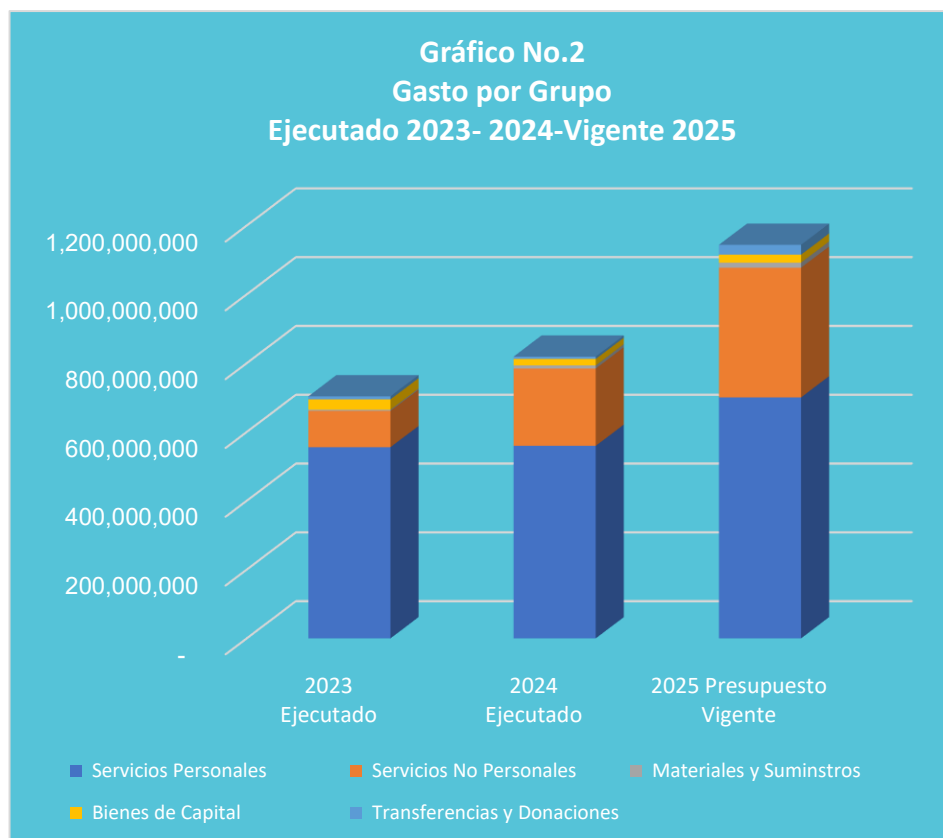

d. Presupuesto Vigente por Programa

Para el 2025 la estructura programática de la Comisión Nacional de Bancos y Seguros (CNBS) cuenta con siete (7) programas, de los cuales dos (2) son de apoyo denominados 01-Actividades Centrales y 99-Transferencias, apoyando a la Secretaría General, Gerencia de Tecnología de Información y Comunicación, Auditoría Interna, Gerencia Administrativa, Dirección de Gestión de Planificación y Control de Gestión, Unidad de Comunicaciones y Protocolo; y cinco (5) programas operativos, del presupuesto total vigente (1,143,816,610 Lempiras) el programa 01-Actividades Centrales concentra el 40.9% (467,963,894 Lempiras), el 31.2% (356,761,473 Lempiras) equivale al 12-Supervisión, Vigilancia, Estabilidad Financiera y Control del Sistema Supervisado. Asimismo, el 12.3% (141,239,276 Lempiras) corresponde al 17-Estabilidad Financiera, Regulación, Competencia e Innovación, Dictámenes y Resolución. A continuación, la distribución del presupuesto vigente de la CNBS por programas:

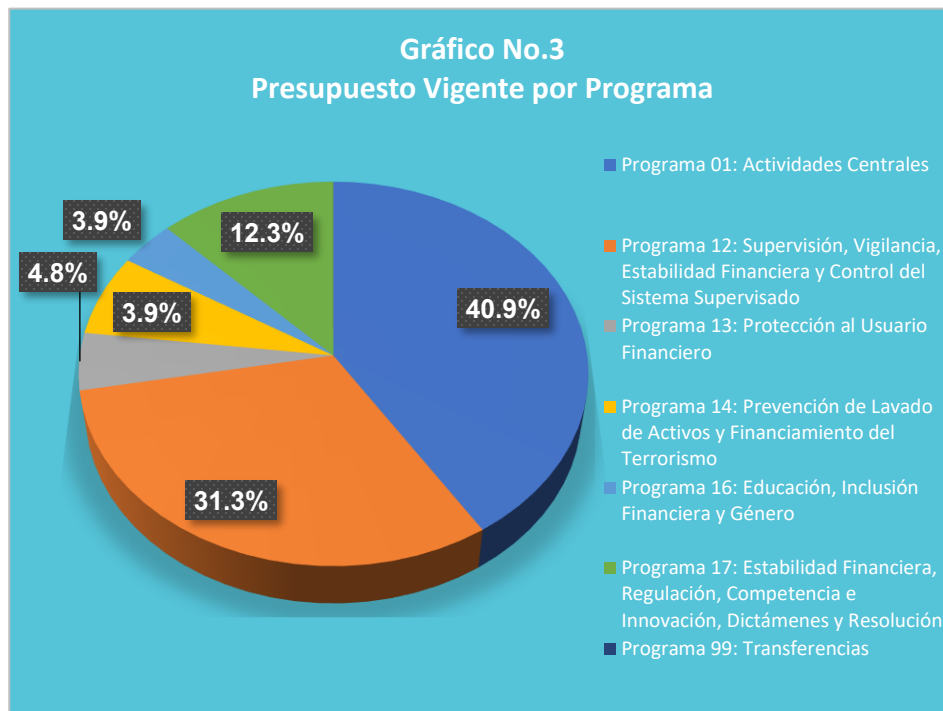

e. Gasto por Programa Ejecutado 2023-2024 Vigente 2025

La siguiente gráfica muestra el total de gastos por programa ejecutados durante los últimos dos años y el presupuesto vigente para la gestión 2025. Al realizar un comparativo por programa entre el ejecutado en 2023 con relación al ejecutando en 2024 se refleja un monto significativo de incremento del 21.9% (66,739,638 Lempiras) para el programa 12-Supervisión, Vigilancia, Regulación y Control del Sistema Supervisado de su ejecución anterior (305,371,629 Lempiras) y un 88.9% (34,734,726 Lempiras) para el 13-Protección al Usuario Financieros respecto al ejecutado del año anterior (39,072,867 Lempiras). No obstante, estos dos programadas reflejan un presupuesto vigente 2025 inferior al ejecutado en 2024, donde el programa 13- Protección al Usuario Financieros disminuyó en un 25.3% (18,682,635 Lempiras) y el 12-Supervisión, Vigilancia, Regulación y Control del Sistema Supervisado representa una disminución del 3.9% (14,534,889 Lempiras) en relación con el ejecutado en 2024 (372,111,268 Lempiras).

Adicionalmente, para este ejercicio fiscal 2025, la CNBS integró dos nuevos programas operativos los cuales son: 16-Educación, Inclusión Financiera y Género con una asignación vigente de 44,251,354 Lempiras y el 17-Estabilidad Financiera, Regulación, Competencia E Innovación, Dictámenes y Resolución, mismo que contempla la asignación vigente que asciende a 141,239,276 Lempiras.

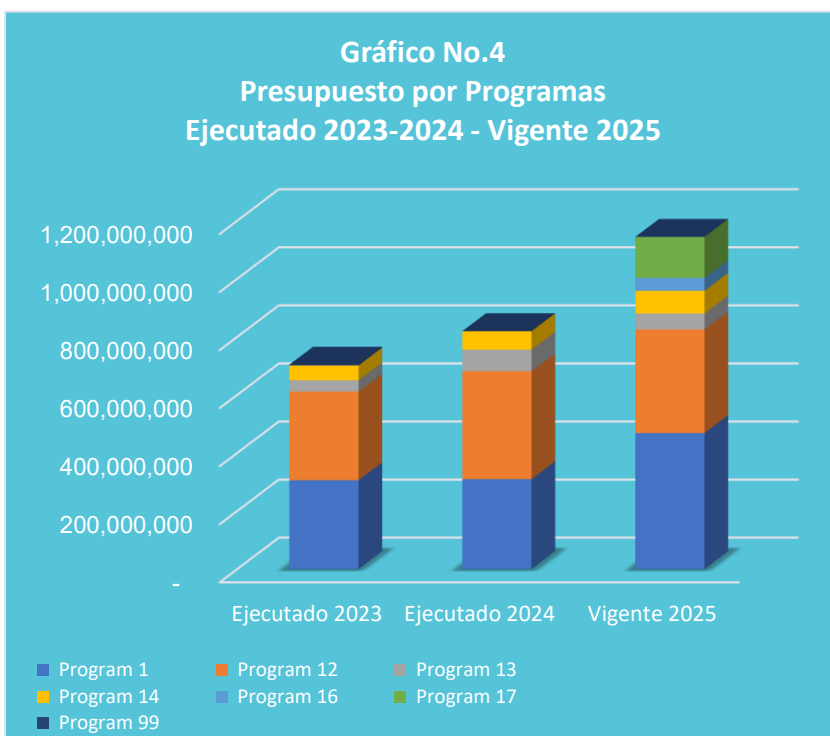

III. ANÁLISIS DE LA EJECUCIÓN PRESUPUESTARIA

a. Asuntos Relevantes

Al segundo trimestre 2025, la Comisión Nacional de Bancos y Seguros (CNBS) no presenta asuntos relevantes.

b. Análisis de los Objetivos

La Comisión Nacional de Bancos y Seguros (CNBS) cuenta con los siguientes Objetivos Operativos:

1. Para el 2025 ejecutar al menos 80% de las supervisiones en un plazo máximo de 110 días hábiles, la planeación, visita y comunicación de resultados, para la estabilidad financiera.
2. Reducir a 60 días hábiles la atención del 100% de reclamos, tutelando los derechos de los usuarios financieros.
3. Para el 2025 elaboración del plan de acción con base a la evaluación nacional de riesgos.
4. Para el 2025 realizar el 80% de las actividades planificadas en la ENIF y ENEF del año en curso.
5. Para el 2025 elaborar una regulación y un plan de resolución a fin de mantener la estabilidad de los sistemas supervisados.

c. Análisis de los Ingresos

Para el Ejercicio Fiscal 2025 la Comisión Nacional de Bancos y Seguros (CNBS) cuenta con un presupuesto de ingresos vigente de 1,143,816,610 Lempiras, fondos que provienen principalmente de las Contribuciones a Otros Sistemas que comprende el sistema supervisado (Sistema Bancario, Sistema Asegurador, Bolsa de Valores y Casas de Bolsa, Almacenes Generales de Depósitos, Casas de Cambio, Sociedades Financieras, Fondos Públicos de Pensiones y Administración de Fondos Privados de Pensiones, Centrales de Riesgo Privadas, Sociedades Clasificadoras de Riesgos, Organizaciones Privadas de Desarrollo Financiero, en aplicación de lo establecido en el artículo 34 de la Ley de la CNBS), seguido de las Transferencias y Donaciones Corrientes las cuales proceden del aporte que otorga el Banco Central de Honduras (BCH) a la CNBS.

Cuadro No. 1
Ingresos por Tipo de Rubro
(cifras en Lempiras)

Descripción	Aprobado	Vigente	Recaudación del II Trimestre	Recaudación Acumulado	% al Trim.	% Acum.
INGRESOS CORRIENTES	1,143,816,610	1,143,816,610	315,009,498	825,430,367	27.5	72.2
Ingresos No Tributarios	216,215	216,215	16,737	49,890	7.7	23.1
Contribuciones a Otros Sistemas	1,030,527,323	1,030,527,323	256,431,126	764,954,586	24.9	74.2
Rentas de la Propiedad	5,047,072	5,047,072	4,548,634	6,412,891	90.1	127.1
Transferencias y Donaciones Corrientes	108,026,000	108,026,000	54,013,000	54,013,000	50.0	50.0
Totales	1,143,816,610	1,143,816,610	315,009,498	825,430,367	27.5	72.2

Observaciones sobre Ejecución Trimestral

Para el segundo trimestre la recaudación de la CNBS ascendió a 315,009,498 Lempiras, que representa un 27.5% con relación al presupuesto total vigente (1,143,816,610 Lempiras); la principal captación proviene de las Contribuciones a Otros Sistemas con una recaudación de 256,431,126 Lempiras, recursos bajo el concepto de los Aportes de las Instituciones del Sistema Supervisado de conformidad a lo establecido en el artículo No. 34 de la Ley de la CNBS, asimismo el rubro de las Rentas la Propiedad registra una recaudación de 4,548,634 Lempiras estos entre lo más relevantes del trimestre.

Observaciones sobre la Ejecución Acumulada

La recaudación acumulada al segundo trimestre de la CNBS, según información del Sistema de Administración de Información Integrada (SIAFI) muestra una recaudación de recursos del 72.2% (825,430,367 Lempiras) con respecto a su asignación total vigente (1,143,816,610 Lempiras), incidiendo primordialmente por las recaudaciones bajo el concepto de las Contribuciones con 764,954,586 Lempiras. Por otro lado, el aporte del Banco Central de Honduras (BCH) registra el 50.0% (54,013,000 Lempiras) de su presupuesto aprobado y vigente (108,026,000 Lempiras).

Respuesta de la Institución

No se requiere respuesta por parte de la institución.

d. Análisis de los Gastos

1. Gastos por Grupo

La clasificación por objeto del gasto se conceptúa como una ordenación sistemática y homogénea de los bienes, servicios y las transferencias que el Sector Público aplica en el desarrollo de su gestión. Lo anterior permite identificar claramente y con transparencia los bienes y servicios que se adquieren, así como las transferencias que se ejecutan.

La tabla abajo brinda un resumen de los Gastos por grupo total fuentes. Para más detalles a nivel de Fuentes Nacionales vea Anexo 2.1 Objetiva Clasificación del Gasto por Objeto Tesoro Nacional.

Cuadro No. 2
Ejecución de Egresos por Grupo de Gasto
(cifras en Lempiras)

Grupo	Aprobado	Vigente	Ejecutado del II Trimestre	Ejecutado Acumulado	Disponible	% del Trim.	% Acum.
Servicios Personales	700,371,896	700,431,030	142,549,137	282,364,391	418,066,639	20.4	40.3
Servicios No Personales	378,390,291	376,854,657	51,240,311	80,353,723	296,500,934	13.6	21.3
Materiales y Suministros	13,335,242	14,811,742	1,003,303	1,141,536	13,670,206	6.8	7.7
Bienes Capitalizables	23,058,676	23,058,676	0	3,283	23,055,393	0.0	0.0
Transferencias y Donaciones	28,660,505	28,660,505	1,126,060	6,217,010	22,443,495	3.9	21.7
Totales	1,143,816,610	1,143,816,610	195,918,810	370,079,943	773,736,667	17.1	32.4

Observaciones sobre Ejecución Trimestral

Para el segundo trimestre en el presupuesto de la CNBS se observa una ejecución presupuestaria del 17.1% (195,918,810 Lempiras) en relación con el presupuesto vigente (1,143,816,610 Lempiras), donde el grupo del gasto de Servicios Personales es el de mayor incidencia, ejecutando el monto de 142,549,137 Lempiras, lo que representa el 72.8% del total ejecutado en el trimestre, y un 20.4% de su presupuesto vigente (700,431,030 Lempiras); gastos orientados a las erogaciones para el pago de sueldos y salarios, aportes patronales y colaterales de su planta laboral; seguido del Grupo de Servicios No Personales con una ejecución del 26.2% (51,240,311 Lempiras) en relación al monto total ejecutado en el trimestre.

Observaciones sobre la Ejecución Acumulada

La ejecución acumulada durante el periodo de enero a junio asciende al 32.4% (519,255,314 Lempiras), en relación con su presupuesto total vigente (1,143,816,610 Lempiras). Dentro de esta ejecución, de igual manera el grupo de los Servicios Personales sobresale en cuanto a monto ejecutado, mismo que presenta el 76.3% (282,364,391 Lempiras) con relación al monto total ejecutado acumulado, seguido de Servicios No Personales con el 21.7% (80,353,723 Lempiras). Por otro lado, el resto de los grupos (Materiales y Suministros, Bienes Capitalizables y Transferencias y Donaciones), muestran ejecuciones acumulada menores en un 1.7% respecto al total ejecutado acumulado.

Respuesta de la Institución

No se requiere respuesta por parte de la institución.

2. Gastos por Programa

Esta sección brinda una descripción general tanto del desempeño financiero como el físico de cada programa para el trimestre, así como también a la fecha. Algunos programas administrativos no tienen productos identificados. La información financiera de estos programas ha sido consolidada. Para información detallada ver Anexo 3 Ejecución por Programa y Grupo de Gasto.

a. Programas Administrativos (001-Actividades Centrales/ 99 Transferencias)

Programa: 01 Actividades Centrales

Las Actividades Centrales por su carácter administrativo no muestran producción y sirven de apoyo transversal a los programas operativos institucionales, las mismas no generan valor público en vista que sus resultados son orientados a las actividades internas de dirección y coordinación de la CNBS, contribuyendo al fortalecimiento institucional.

Cuadro No. 3
Ejecución de Egresos por Programas Administrativos
(cifras en Lempiras)

Aprobado	Vigente	Ejecutado del II Trimestre	Ejecutado Acumulado	Disponible	% del Trimestre	% Acumulado
467,256,247	467,963,894	61,951,857	113,632,009	354,331,885	13.2	24.3

Observaciones sobre Ejecución Trimestral

Con un presupuesto vigente de 467,963,894 Lempiras y de acuerdo con las cifras registradas en el Sistema de Administración Financiera Integrada (SIAFI), el programa de las Actividades Centrales para este segundo trimestre muestra una ejecución presupuestaria del gasto del 13.2% (61,951,857 Lempiras), con relación al total presupuesto vigente.

Observaciones sobre la Ejecución Acumulada

La ejecución acumulada de este programa administrativo es del 24.3% (113,632,009 Lempiras), con relación a su presupuesto vigente (467,963,894 Lempiras), dentro de esta ejecución se mantiene el mismo comportamiento en los grupos de gasto en cuanto a relevancia, donde los Servicios Personales representan el 78.1% (88,801,443 Lempiras) del monto total ejecutado acumulado.

Respuesta de la Institución

No se requiere respuesta por parte de la institución.

Modificaciones Presupuestarias Relevantes del Programa

Durante este segundo trimestre y de acuerdo con los Formularios de Modificación Presupuestaria (FMP-05) No. 1, este programa registra una modificación presupuestaria, misma que se encuentra elaborada y autorizada por la Comisión.

Programa: 99 Transferencias

Este programa está encaminado al apoyo Institucional en el que se registran las Transferencias Corrientes otorgadas a las Instituciones Descentralizadas. Cuenta con un presupuesto aprobado de 100,000 Lempiras, valores orientados en su totalidad a la Transferencia Corriente que por Ley se le realiza al Instituto Hondureño para la Prevención del Alcoholismo, Drogadicción y Farmacodependencia (IHADFA).

Cuadro No. 4
Ejecución de Egresos por Programas Administrativos
(cifras en Lempiras)

Aprobado	Vigente	Ejecutado del II Trimestre	Ejecutado Acumulado	Disponible	% del Trimestre	% Acumulado
100,000	100,000	100,000	100,000	0	100.0	100.0

Observaciones sobre Ejecución Trimestral

Para este trimestre este programa registra la cantidad de 100,000 Lempiras ejecutados.

Observaciones sobre la Ejecución Acumulada

Este programa ha alcanzado una ejecución acumulada del 100.0% (100,000 Lempiras), debido a que la CNBS transfirió al Instituto Hondureño para la Prevención del Alcoholismo, Drogadicción y Farmacodependencia (IHADFA) durante en el segundo trimestre del 2025.

Respuesta de la Institución

No se requiere respuesta por parte de la institución.

Modificaciones Presupuestarias Relevantes del Programa

Para este segundo trimestre este programa no presenta Modificaciones Presupuestarias.

b. Programas Operativos

Programa 12: Supervisión, Vigilancia, Regulación y Control de Sistema Supervisado

Este programa operativo contempla como objetivo la supervisión, vigilancia, regulación y control en forma preventiva y oportuna al sistema supervisado, promoviendo una gestión eficiente de los riesgos en cada una de las instituciones que la CNBS supervisa.

Cuadro No. 5
Ejecución de Egresos por Programa
(cifras en Lempiras)

Información Financiera						
Presupuesto Aprobado	Presupuesto Vigente	Ejecutado del II Trimestre	Ejecutado Acumulado	Disponible	% Trimestre	% Acumulado
357,650,678	356,761,473	69,711,753	133,081,510	223,679,963	19.5	37.3
Información Física						
Descripción del Producto	Informes de Supervisión de Bancos y Otras Instituciones Financieras. entregadas a las instituciones bancarias supervisadas.			Unidad de Medida del Producto	Informe	
Trimestral						
Programado		Ejecutado		% Ejecutado		
Cantidad	Asignación Presupuestaria	Cantidad	Asignación Presupuestaria	Cantidad	Asignación Presupuestaria	
100	89,120,769	100	69,711,753	100.0	78.2	
Anual						
Programado		Ejecutado		% Ejecutado		
Cantidad	Asignación Presupuestaria	Cantidad	Asignación Presupuestaria	Cantidad	Asignación Presupuestaria	
100	356,761,473	0	133,081,510	0.0	37.3	

Observaciones sobre Ejecución Trimestral

Para este segundo trimestre se registró una ejecución financiera del 78.2% (69,711,753 Lempiras) con relación a la asignación presupuestaria programada (89,120,769 Lempiras). Según la información este programa entrega Informes de Supervisión de Bancos y Otras Instituciones Financieras, entregadas a las instituciones bancarias supervisadas, donde al segundo trimestre refleja el alcance del 100.0% de la meta física.

Observaciones sobre la Ejecución Acumulada

La ejecución acumulada financiera de este programa asciende a 133,081,510 Lempiras, lo que equivale al 37.3% de su presupuesto vigente programado (356,761,473 Lempiras). En cuanto a la ejecución física según el reporte este se encuentra en 0.

Respuesta de la Institución

No se requiere respuesta por parte de la institución.

Modificaciones Presupuestarias Relevantes del Programa

Durante este segundo trimestre y de acuerdo con los Formularios de Modificación Presupuestaria (FMP-05) No. 5, este programa registra una modificación presupuestaria, misma que se encuentra elaborada y autorizada por la SEFIN.

Programa 14: Prevención del Lavado de Activos y Financiamiento del Terrorismo

Este programa está orientado a la prevención del Lavado de Activos y Financiamiento al Terrorismo, busca analizar, investigar, prevenir e impedir la utilización del sistema financiero para la comisión del delito de lavado de activos y otros delitos conexos.

Cuadro No. 6
Ejecución de Egresos por Programa
(cifras en Lempiras)

Información Financiera						
Presupuesto Aprobado	Presupuesto Vigente	Ejecutado del II Trimestre	Ejecutado Acumulado	Disponible	% Trimestre	% Acumulado
78,391,489	78,375,655	16,763,896	32,408,493	45,967,162	21.4	41.4
Información Física						
Descripción del Producto	Plan de acción con base en la evaluación nacional de riesgos para la Comisión Interinstitucional para la Prevención de Lavado de Activos y Financiamiento del Terrorismo (CIPLAFT).			Unidad de Medida del Producto	Documento	
Trimestral						
Programado		Ejecutado		% Ejecutado		
Cantidad	Asignación Presupuestaria	Cantidad	Asignación Presupuestaria	Cantidad	Asignación Presupuestaria	
0	19,593,555	0	16,763,896	0.0	85.6	
Anual						
Programado		Ejecutado		% Ejecutado		
Cantidad	Asignación Presupuestaria	Cantidad	Asignación Presupuestaria	Cantidad	Asignación Presupuestaria	
1	78,375,655	0	32,408,493	0.0	41.4	

Observaciones sobre Ejecución Trimestral

Para este segundo trimestre este programa registró una ejecución financiera del 85.6% (16,763,896 Lempiras) con relación a la asignación presupuestaria programada (19,593,555 Lempiras). Este programa tiene registrado como productos finales el Plan de acción con base en la evaluación nacional de riesgos para la Comisión Interinstitucional para la Prevención de Lavado de Activos y Financiamiento del Terrorismo (CIPLAFT).

Observaciones sobre la Ejecución Acumulada

Según en el Sistema de Administración Financiera Integrada (SIAFI), este programa registra una ejecución acumulada del 0.0% de las metas fiscales. No obstante, financieramente muestra una ejecución acumulada de 32,408,493 Lempiras, monto que representa el 41.4% de la asignación presupuestaria programada (78,375,655 Lempiras).

Respuesta de la Institución

No se requiere respuesta por parte de la institución.

Modificaciones Presupuestarias Relevantes del Programa

Durante este segundo trimestre y de acuerdo con los Formularios de Modificación Presupuestaria (FMP-05) No. 2 y 3 este programa registra la cantidad total dos (2) Modificaciones Presupuestarias. De estas, 1 corresponden a traslados internos realizados y autorizados por la SEFIN a petición de la CNBS y la otra elaborada y autorizada por la CNBS.

Programa 17: Estabilidad Financiera, Regulación, Competencia E Innovación, Dictámenes Y Resolución

Este programa tiene como propósito elaborar regulaciones que permitan mantener la estabilidad financiera de los sistemas supervisados, con el enfoque legal y para preservar el bienestar público.



Cuadro No. 7
Ejecución de Egresos por Programa
(cifras en Lempiras)

Información Financiera						
Presupuesto Aprobado	Presupuesto Vigente	Ejecutado del II Trimestre	Ejecutado Acumulado	Disponible	% Trimestre	% Acumulado
141,041,050	141,239,276	29,737,928	57,190,134	84,049,142	21.1	40.5
Información Física						
Descripción del Producto	Normativa Prudencial de la CNBS, entregada para regular el Sistema Supervisado			Unidad de Medida del Producto	Norma	
Trimestral						
Programado		Ejecutado		% Ejecutado		
Cantidad	Asignación Presupuestaria	Cantidad	Asignación Presupuestaria	Cantidad	Asignación Presupuestaria	
3	35,347,218	1	29,737,928	33.3	84.1	
Anual						
Programado		Ejecutado		% Ejecutado		
Cantidad	Asignación Presupuestaria	Cantidad	Asignación Presupuestaria	Cantidad	Asignación Presupuestaria	
9	141,239,276	3	57,190,134	33.3	40.5	

Observaciones sobre Ejecución Trimestral

Para este segundo trimestre este programa registró una ejecución financiera del 84.1% (29,737,928 Lempiras) con relación a la asignación presupuestaria programada (35,347,218 Lempiras), realizando la ejecución de 1 Normativa Prudencial de la CNBS de las 3 programadas, mismo que es entregada para regular el Sistema Supervisado. En cumplimiento a la Ley del Sistema Financiero en el Artículo No.115, donde indica que la CNBS es la Autoridad de Resolución para resolver la situación de una institución que se considera inviable para seguir operando o que sea razonablemente previsible que entrará en estado de inviabilidad en un futuro próximo.

Observaciones sobre la Ejecución Acumulada

De acuerdo con el Sistema de Administración Financiera Integrada (SIAFI), durante el periodo de enero a junio este programa registró una ejecución acumulada del 33.3% de las metas físicas. Por otro lado, en cuanto a la ejecución financiera esta ascendió al 40.5% (57,190,134 Lempiras) con respecto a su programación anual (141,239,276 Lempiras); dando como resultado y evidencia el cumplimiento de las metas programadas con una optimización en el uso de los recursos financieros.

Respuesta de la Institución

No se requiere respuesta por parte de la institución.

Modificaciones Presupuestarias Relevantes del Programa

Durante este segundo trimestre y de acuerdo con los Formularios de Modificación Presupuestaria (FMP-05) No. 5, este programa registra una modificación presupuestaria, misma que se encuentra elaborada y autorizada por la SEFIN.

c. Otros Programas Operativos

Cuadro No. 8
Ejecución de Egresos por Otros Programa
(cifras en Lempiras)

Programa	Aprobado	Vigente	Ejecutado del II Trimestre	Ejecutado Acumulado	Disponible	% del Trimestre	% Acumulado
13-Protección al Usuario Financiero	55,132,570	55,124,958	12,190,016	23,867,941	42,934,942	22.1	43.3
16-Educación, Inclusión Financiera y Género	44,244,576	44,251,354	5,463,360	124,280,124	38,787,994	12.3	280.9

Al segundo trimestre, el programa 13-Protección al Usuario Financiero presenta una ejecución presupuestaria del 22.1% (12,190,016 Lempiras) en relación con su asignación vigente (55,124,958 Lempiras), dicho programa está orientado a velar por los derechos de los usuarios financieros y grupos de interés, garantizando el respeto por el interés público de parte de los supervisados, relacionado con la mejora de los productos y servicios que ofrecen.

Adicionalmente y, por último, el programa 16- Educación, Inclusión Financiera y Género contempla una ejecución del 12.3% (5,463,360 Lempiras) respecto a su monto vigente (44,251,354 Lempiras). Este programa tiene por objetivo principal capacitar a la ciudadanía e implementar Estrategias Nacionales de Educación e Inclusión Financiera con el propósito de aumentar el acceso y uso de productos y servicios financieros a todos los segmentos de la población, ofertados por los proveedores de servicios financieros del país, regulados o no por la CNBS, para transversalizar la perspectiva de género en la cultura financiera de la población hondureña.

IV. RECOMENDACIONES

- ✓ Continuar vigilando el cumplimiento de la normativa legal vigente para la ejecución del presupuesto, conforme a lo establecido en la Ley Orgánica del Presupuesto, las Normas Técnicas del Subsistema de Presupuesto y las Disposiciones Generales del Presupuesto.

V. ANEXOS

1. Clasificación de los Recursos por Rubro
2. Clasificación del Objeto Específico del Gastos Recursos Propios.
3. Ejecución por Programa y Grupo de Gasto
4. Modificaciones Presupuestarias.

ANEXO No. 1
SECRETARÍA DE FINANZAS
ADMINISTRACIÓN PÚBLICA DESCENTRALIZADA
INSTITUCIÓN: 950 COMISIÓN NACIONAL DE BANCOS Y SEGUROS (CNBS)
CLASIFICACIÓN DE LOS INGRESOS POR RUBROS
SEGUNDO TRIMESTRE 2025
RECURSOS PROPIOS
(Cifras en Lempiras)

Rubro	Descripción	Aprobado	Vigente	Recaudado II Trimestre	Recaudado Acumulado	Variación Trimestral		Variación Acumulada	
						Vig - Recaudado	% de Ejecución	Vig- Rec Acumulado	% de Ejecución
10000	INGRESOS CORRIENTES	1,143,816,610	1,143,816,610	315,009,498	825,430,367	828,807,112	27.5	318,386,243	72.2
12000	INGRESOS NO TRIBUTARIOS	216,215	216,215	16,737	49,890	199,478	7.7	166,325	23.1
12800	OTROS NO TRIBUTARIOS	216,215	216,215	16,737	49,890	199,478	7.7	166,325	23.1
12899	Otros No Tributarios	216,215	216,215	16,737	49,890	199,478	7.7	166,325	23.1
14000	CONTRIBUCIONES A OTROS SISTEMAS	1,030,527,323	1,030,527,323	256,431,126	764,954,586	774,096,197	24.9	265,572,737	74.2
14300	CONTRIBUCIONES DEL SISTEMA ASEGURADOR	1,030,527,323	1,030,527,323	256,431,126	764,954,586	774,096,197	24.9	265,572,737	74.2
14301	Aportes del Sistema Asegurador	1,030,527,323	1,030,527,323	256,431,126	764,954,586	774,096,197	24.9	265,572,737	74.2
17000	RENTAS DE LA PROPIEDAD	5,047,072	5,047,072	4,548,634	6,412,891	498,438	90.1	-1,365,819	127.1
17400	INTERESES POR TÍTULOS Y VALORES	5,047,072	5,047,072	4,548,634	6,412,891	498,438	90.1	-1,365,819	127.1
17401	Intereses por Títulos y Valores Internos	5,047,072	5,047,072	4,548,634	6,412,891	498,438	90.1	-1,365,819	127.1
18000	TRANSFERENCIAS Y DONACIONES CORRIENTES A INSTITUCIONES DEL SECTOR PÚBLICO	108,026,000	108,026,000	54,013,000	54,013,000	54,013,000	50.0	54,013,000	50.0
18500	TRANSFERENCIAS Y DONACIONES CORRIENTES DE LAS INSTITUCIONES PÚBLICAS FINANCIERAS	108,026,000	108,026,000	54,013,000	54,013,000	54,013,000	50.0	54,013,000	50.0
18501	Transferencias Corrientes de las Instituciones Públicas Financieras	108,026,000	108,026,000	0	108,026,000	108,026,000	0.0	0	100.0
	TOTAL	1,143,816,610	1,143,816,610	315,009,498	825,430,367	828,807,112	27.5	318,386,243	72.2

ANEXO No. 2
SECRETARÍA DE FINANZAS
ADMINISTRACIÓN PÚBLICA DESCENTRALIZADA
INSTITUCIÓN: 950 COMISIÓN NACIONAL DE BANCOS Y SEGUROS (CNBS)
CLASIFICACIÓN DEL GASTO SEGÚN OBJETO
SEGUNDO TRIMESTRE 2025
RECURSOS PROPIOS
(Cifras en Lempiras)

Código	Descripción	Aprobado	Vigente	Ejecutado II Trimestre	Ejecutado Acumulado	Variación Trimestral		Variación Acumulada	
						Vig - Ejecutado	% de Ejecución	Vig- Ejec Acumulado	% de Ejecución
10000	SERVICIOS PERSONALES	700,371,896	700,431,030	142,549,137	282,364,391	557,881,893	20.4	418,066,639	40.3
11100	Sueldos Básicos	330,457,725	359,580,960	76,530,640	153,707,885	283,050,320	21.3	205,873,075	42.7
11400	Adicionales	57,069,142	6,095,558	0	0	6,095,558	0.0	6,095,558	0.0
11510	Decimotercer Mes	50,839,650	55,321,626	1,162,962	1,228,888	54,158,664	2.1	54,092,738	2.2
11520	Decimocuarto Mes	50,839,650	55,321,626	33,855,465	51,308,227	21,466,161	61.2	4,013,399	92.7
11600	Complementos	41,857,867	45,755,181	8,376,617	21,816,253	37,378,564	18.3	23,938,928	47.7
11710	Contribuciones al Instituto Nacional de Jubilaciones y Pensiones de los Empleados y Funcionarios del Poder Ejecutivo	44,230,493	48,128,418	11,281,412	21,397,729	36,847,006	23.4	26,730,689	44.5
11750	Contribuciones para Seguro Social	3,570,900	4,006,884	958,981	1,912,929	3,047,903	23.9	2,093,955	47.7
11760	Contribuciones al Instituto Nacional de Formación Profesional	2,619,182	2,851,514	599,144	1,202,375	2,252,370	21.0	1,649,139	42.2
11790	Otras Contribuciones Patronales	3,342,900	3,342,900	680,244	2,794,583	2,662,656	20.3	548,317	83.6
12100	Sueldos Básicos	2,766,600	2,766,600	0	0	2,766,600	0.0	2,766,600	0.0
12410	Decimotercer Mes	230,550	230,550	0	0	230,550	0.0	230,550	0.0
12420	Decimocuarto Mes	230,550	230,550	0	0	230,550	0.0	230,550	0.0
12550	Contribuciones para Seguro Social	35,370	35,370	0	0	35,370	0.0	35,370	0.0
12560	Contribuciones al Instituto Nacional de Formación Profesional	16,140	16,140	0	0	16,140	0.0	16,140	0.0
14100	Horas Extraordinarias	308,800	308,800	41,252	68,715	267,548	13.4	240,085	22.3
15900	Otras Asistencia Social al Personal	693,375	693,375	0	0	693,375	0.0	693,375	0.0
16100	Beneficios	50,839,650	55,321,626	110,060	12,923,088	55,211,566	0.2	42,398,538	23.4
16200	Compensaciones	60,423,352	60,423,352	8,952,358	14,003,719	51,470,994	14.8	46,419,633	23.2
20000	SERVICIOS NO PERSONALES	378,390,291	376,854,657	51,240,311	80,353,723	325,614,346	13.6	296,500,934	21.3
21110	Suministro de Energía Eléctrica	2,832,468	2,832,468	443,360	874,442	2,389,108	15.7	1,958,026	30.9
21200	Agua	318,276	318,276	54,019	103,269	264,257	17.0	215,007	32.4
21410	Correo Postal	5,739	5,739	0	0	5,739	0.0	5,739	0.0
21420	Telefonía Fija	478,632	478,632	61,554	101,651	417,078	12.9	376,981	21.2
21430	Telefonía Celular	342,600	342,600	60,011	99,458	282,589	17.5	243,142	29.0
22100	Alquiler de Edificios, Viviendas y Locales	153,282,220	153,282,220	24,907,240	49,088,113	128,374,980	16.2	104,194,107	32.0
22400	Derechos sobre Bienes Intangibles	71,163,115	71,103,981	149,743	149,743	70,954,238	0.2	70,954,238	0.2
22900	Otros Alquileres	2,514,521	2,514,521	59,012	111,514	2,455,509	2.3	2,403,007	4.4
23100	Mantenimiento y Reparación de Edificios y Locales	2,086,746	2,086,746	317,891	631,381	1,768,855	15.2	1,455,365	30.3
23320	Mantenimiento y Reparación de Equipos de Tracción y Elevación	947,091	947,091	167,795	275,560	779,296	17.7	671,531	29.1
23350	Mantenimiento y Reparación de Equipo para Computación	258,235	258,235	10,000	10,000	248,235	3.9	248,235	3.9

ANEXO No. 2
SECRETARÍA DE FINANZAS
ADMINISTRACIÓN PÚBLICA DESCENTRALIZADA
INSTITUCIÓN: 950 COMISIÓN NACIONAL DE BANCOS Y SEGUROS (CNBS)
CLASIFICACIÓN DEL GASTO SEGÚN OBJETO
SEGUNDO TRIMESTRE 2025
RECURSOS PROPIOS
(Cifras en Lempiras)

Código	Descripción	Aprobado	Vigente	Ejecutado II Trimestre	Ejecutado Acumulado	Variación Trimestral		Variación Acumulada	
						Vig - Ejecutado	% de Ejecución	Vig- Ejec Acumulado	% de Ejecución
23360	Mantenimiento y Reparación de Equipo de Oficina y Muebles	2,745,720	2,745,720	414,989	828,626	2,330,731	15.1	1,917,094	30.2
23370	Mantenimiento y Reparación de Equipos de Comunicación	229,542	229,542	0	0	229,542	0.0	229,542	0.0
23390	Mantenimiento y Reparación de Otros Equipos	114,771	114,771	0	0	114,771	0.0	114,771	0.0
23500	Limpieza, Aseo y Fumigación	5,491,442	5,491,442	845,803	1,670,778	4,645,639	15.4	3,820,664	30.4
24500	Servicios de Capacitación	18,176,103	12,445,894	1,111,351	1,421,298	11,334,543	8.9	11,024,596	11.4
24710	Servicios de Consultoría de Gestión Administrativa y Financiera	33,400,000	26,365,000	29,900	36,340	26,335,100	0.1	26,328,660	0.1
25100	Servicio de Transporte	344,313	344,313	29,175	41,019	315,138	8.5	303,294	11.9
25300	Servicio de Imprenta, Publicaciones y Reproducciones	688,627	688,627	0	0	688,627	0.0	688,627	0.0
25400	Primas y Gastos de Seguro	38,396,079	38,396,079	17,900,538	17,954,236	20,495,541	46.6	20,441,843	46.8
25500	Comisiones y Gastos Bancarios	341,842	341,842	6,602	38,016	335,240	1.9	303,826	11.1
25600	Publicidad y Propaganda	6,681,441	6,681,441	665,097	735,937	6,016,344	10.0	5,945,504	11.0
25700	Servicio de Internet	1,647,432	1,647,432	248,993	496,486	1,398,439	15.1	1,150,946	30.1
26210	Viáticos Nacionales	5,073,389	5,923,389	551,002	705,433	5,372,387	9.3	5,217,956	11.9
26220	Viáticos al Exterior	15,496,959	15,496,959	1,645,642	2,182,534	13,851,317	10.6	13,314,425	14.1
27122	Impuesto sobre Bienes Inmuebles	288,730	288,730	0	0	288,730	0.0	288,730	0.0
27210	Tasas	304,143	304,143	0	0	304,143	0.0	304,143	0.0
27500	Gastos Judiciales	387,140	387,140	0	0	387,140	0.0	387,140	0.0
29100	Ceremonial y Protocolo	7,092,545	17,531,254	531,422	725,739	16,999,832	3.0	16,805,515	4.1
29200	Servicios de Vigilancia	6,809,385	6,809,385	1,029,172	2,072,150	5,780,213	15.1	4,737,235	30.4
29300	Actuaciones Deportivas	451,045	451,045	0	0	451,045	0.0	451,045	0.0
30000	MATERIALES Y SUMINISTROS	13,335,242	14,811,742	1,003,303	1,141,536	13,808,439	6.8	13,670,206	7.7
31110	Productos Alimenticios y Bebidas	1,242,180	1,242,180	194,082	230,295	1,048,098	15.6	1,011,885	18.5
32200	Confecciones Textiles	77,869	157,869	82,208	85,924	75,661	52.1	71,945	54.4
32310	Prendas de Vestir	317,374	237,374	0	7,130	237,374	0.0	230,244	3.0
33100	Productos de Papel y Cartón	888,760	888,760	71,737	71,859	817,023	8.1	816,901	8.1
33300	Productos de Artes Gráficas	565,747	2,042,247	416,507	416,507	1,625,740	20.4	1,625,740	20.4
33500	Libros, Revistas y Periódicos	172,157	172,157	3,975	5,975	168,182	2.3	166,182	3.5
33700	Especies Timbradas y Valores	71,729	71,729	1,765	2,365	69,964	2.5	69,364	3.3
34400	Llantas y Cámaras de Aire	206,563	206,563	56,400	56,400	150,163	27.3	150,163	27.3
35100	Productos Químicos	284,905	284,905	130	230	284,775	0.0	284,675	0.1
35210	Productos Farmacéuticos y Medicinales Varios	168,993	168,993	0	0	168,993	0.0	168,993	0.0
35610	Gasolina	879,276	879,276	118,000	159,716	761,276	13.4	719,560	18.2

ANEXO No. 2
SECRETARÍA DE FINANZAS
ADMINISTRACIÓN PÚBLICA DESCENTRALIZADA
INSTITUCIÓN: 950 COMISIÓN NACIONAL DE BANCOS Y SEGUROS (CNBS)
CLASIFICACIÓN DEL GASTO SEGÚN OBJETO
SEGUNDO TRIMESTRE 2025
RECURSOS PROPIOS
(Cifras en Lempiras)

Código	Descripción	Aprobado	Vigente	Ejecutado II Trimestre	Ejecutado Acumulado	Variación Trimestral		Variación Acumulada	
						Vig - Ejecutado	% de Ejecución	Vig- Ejec Acumulado	% de Ejecución
35800	Productos de Material Plástico	17,438	17,438	0	0	17,438	0.0	17,438	0.0
35930	Productos Químicos de Uso Personal	178,612	178,612	0	0	178,612	0.0	178,612	0.0
36100	Productos Ferrosos	2,579	2,579	0	0	2,579	0.0	2,579	0.0
36400	Herramientas Menores	90,337	90,337	0	0	90,337	0.0	90,337	0.0
37200	Productos de Vidrio	38,730	38,730	0	0	38,730	0.0	38,730	0.0
37300	Productos Con Propiedades Aislantes	12,910	12,910	0	0	12,910	0.0	12,910	0.0
37900	Otros Productos Minerales No Metálicos	17,438	17,438	0	0	17,438	0.0	17,438	0.0
38100	Material de Defensa y Seguridad	69,397	69,397	0	0	69,397	0.0	69,397	0.0
39100	Elementos de Limpieza y Aseo Personal	1,050,112	1,050,112	316	3,494	1,049,796	0.0	1,046,618	0.3
39200	Útiles de Escritorio, Oficina y Enseñanza	1,319,679	1,319,679	45,603	52,325	1,274,076	3.5	1,267,354	4.0
39400	Utensilios de Cocina y Comedor	64,554	64,554	0	9,876	64,554	0.0	54,678	15.3
39540	Otro Instrumental, Accesorios y Material Médico	1,791,773	1,791,773	0	0	1,791,773	0.0	1,791,773	0.0
39600	Repuestos y Accesorios	3,806,130	3,806,130	12,581	39,440	3,793,549	0.3	3,766,690	1.0
40000	BIENES CAPITALIZABLES	23,058,676	23,058,676	0	3,283	23,058,676	0.0	23,055,393	0.0
42110	Muebles Varios de Oficina	5,611,818	5,611,818	0	0	5,611,818	0.0	5,611,818	0.0
42120	Equipos Varios de Oficina	1,447,327	1,447,327	0	0	1,447,327	0.0	1,447,327	0.0
42130	Muebles para Alojamiento Colectivo	1,685,083	1,685,083	0	0	1,685,083	0.0	1,685,083	0.0
42140	Electrodomésticos	286,928	286,928	0	3,283	286,928	0.0	283,645	1.1
42510	Equipo de Comunicación	1,001,266	1,001,266	0	0	1,001,266	0.0	1,001,266	0.0
42600	Equipos para Computación	13,026,254	13,026,254	0	0	13,026,254	0.0	13,026,254	0.0
50000	TRANSFERENCIAS Y DONACIONES	28,660,505	28,660,505	1,126,060	6,217,010	27,534,445	3.9	22,443,495	21.7
51211	Becas Nacionales	9,301,435	9,301,435	-981	71,723	9,302,416	0.0	9,229,712	0.8
51212	Becas en el Exterior	9,360,090	9,360,090	301,279	301,279	9,058,811	3.2	9,058,811	3.2
51310	Transferencias Corrientes a Instituciones sin Fines de Lucro	1,673,980	1,673,980	50,000	50,000	1,623,980	3.0	1,623,980	3.0
52120	Transferencias Corrientes a Instituciones Descentralizadas	100,000	100,000	100,000	100,000	0	100.0	0	100.0
53310	Transferencias a Organismos Internacionales - Cuotas Ordinarias	8,225,000	8,225,000	675,761	5,694,007	7,549,239	8.2	2,530,993	69.2
	Total	1,143,816,610	1,143,816,610	195,918,810	370,079,943	947,897,800	17.1	773,736,667	32.4

ANEXO No. 3
SECRETARÍA DE FINANZAS
ADMINISTRACIÓN PÚBLICA DESCENTRALIZADA
INSTITUCIÓN: 950 COMISIÓN NACIONAL DE BANCOS Y SEGUROS (CNBS)
GASTO POR PROGRAMA Y GRUPO
SEGUNDO TRIMESTRE 2025
(Cifras en Lempiras)

Programa	Grupo de Gasto	Descripción	Aprobado	Vigente	Ejecutado II Trimestre	Ejecutado Acumulado	Variación Trimestral		Variación Acumulada	
							Vig - Ejecutado	% de Ejecución	Vig- Ejec Acumulado	% de Ejecución
01		ACTIVIDADES CENTRALES	467,256,247	467,963,894	61,951,857	113,632,009	406,012,037	13.2	354,331,885	24.3
	10000	SERVICIOS PERSONALES	236,865,830	237,529,772	45,679,548	88,801,443	191,850,224	19.2	148,728,329	37.4
	20000	SERVICIOS NO PERSONALES	173,660,994	173,704,699	15,194,650	23,538,687	158,510,049	8.7	150,166,012	13.6
	30000	MATERIALES Y SUMINISTROS	13,335,242	13,335,242	727,360	865,594	12,607,882	5.5	12,469,648	6.5
	40000	BIENES CAPITALIZABLES	23,058,676	23,058,676	0	3,283	23,058,676	0.0	23,055,393	0.0
	50000	TRANSFERENCIAS Y DONACIONES	20,335,505	20,335,505	350,299	423,003	19,985,206	1.7	19,912,502	2.1
12		SUPERVISIÓN, VIGILANCIA, ESTABILIDAD FINANCIERA Y CONTROL DEL SISTEMA SUPERVISADO	357,650,678	356,761,473	69,711,753	133,081,510	287,049,720	19.5	223,679,963	37.3
	10000	SERVICIOS PERSONALES	252,392,213	251,577,307	50,864,535	102,255,777	200,712,772	20.2	149,321,530	40.6
	20000	SERVICIOS NO PERSONALES	101,983,465	101,909,166	18,331,912	29,111,247	83,577,254	18.0	72,797,919	28.6
	50000	TRANSFERENCIAS Y DONACIONES	3,275,000	3,275,000	515,305	1,714,486	2,759,695	15.7	1,560,514	52.4
13		PROTECCIÓN AL USUARIO FINANCIERO	55,132,570	55,124,958	12,190,016	23,867,941	42,934,942	22.1	31,257,017	43.3
	10000	SERVICIOS PERSONALES	39,290,165	39,290,165	8,972,165	18,557,267	30,318,000	22.8	20,732,898	47.2
	20000	SERVICIOS NO PERSONALES	15,562,405	15,554,793	3,217,851	5,145,051	12,336,942	20.7	10,409,742	33.1
	50000	TRANSFERENCIAS Y DONACIONES	280,000	280,000	0	165,623	280,000	0.0	114,377	59.2
14		PREVENCIÓN DE LAVADO DE ACTIVOS Y FINANCIAMIENTO DEL TERRORISMO	78,391,489	78,375,655	16,763,896	32,408,493	61,611,759	21.4	45,967,162	41.4
	10000	SERVICIOS PERSONALES	55,975,915	55,975,915	12,464,902	24,087,377	43,511,013	22.3	31,888,538	43.0
	20000	SERVICIOS NO PERSONALES	20,340,574	20,324,740	4,138,538	6,615,657	16,186,202	20.4	13,709,083	32.5
	50000	TRANSFERENCIAS Y DONACIONES	2,075,000	2,075,000	160,456	1,705,458	1,914,544	7.7	369,542	82.2
16		EDUCACIÓN, INCLUSIÓN FINANCIERA Y GÉNERO	44,244,576	44,251,354	5,463,360	124,280,124	38,787,994	12.3	-80,028,770	280.9
	10000	SERVICIOS PERSONALES	13,935,168	13,935,168	2,643,723	4,945,720	11,291,445	19.0	8,989,448	35.5
	20000	SERVICIOS NO PERSONALES	28,879,408	27,409,686	2,543,695	3,453,130	24,865,991	9.3	23,956,556	12.6
	30000	MATERIALES Y SUMINISTROS	0	1,476,500	275,943	275,943	1,200,558	18.7	1,200,558	18.7
	50000	TRANSFERENCIAS Y DONACIONES	1,430,000	1,430,000	0	1,125,063	1,430,000	0.0	304,937	78.7
17		ESTABILIDAD FINANCIERA, REGULACIÓN, COMPETENCIA E INNOVACIÓN, DICTÁMENES Y RESOLUCIÓN	141,041,050	141,239,276	29,737,928	57,190,134	111,501,348	21.1	84,049,142	40.5
	10000	SERVICIOS PERSONALES	101,912,605	102,122,703	21,924,264	43,716,806	80,198,439	21.5	58,405,897	42.8
	20000	SERVICIOS NO PERSONALES	37,963,445	37,951,573	7,813,664	12,489,951	30,137,909	20.6	25,461,622	32.9
	30000	MATERIALES Y SUMINISTROS	1,165,000	1,165,000		983,378	1,165,000	0.0	181,622	84.4
99		TRANSFERENCIAS	100,000	100,000	100,000	100,000	0	100.0	0	100.0
	50000	TRANSFERENCIAS Y DONACIONES	100,000	100,000	100,000	100,000	0	100.0	0	100.0
		Total	1,143,816,610	1,143,816,610	195,918,810	303,089,953	947,897,800	17.1	840,726,657	26.5

ANEXO No. 4
SECRETARÍA DE FINANZAS
ADMINISTRACIÓN PÚBLICA DESCENTRALIZADA
INSTITUCIÓN: 950 COMISIÓN NACIONAL DE BANCOS Y SEGUROS (CNBS)
MODIFICACIONES PRESUPUESTARIAS
SEGUNDO TRIMESTRE 2025
(Cifras en Lempiras)

Tipo de Modificación	Descripción	Aumentos			Disminuciones			Recursos Propios	Numero de Documento FP - 05
		Nacionales	Externos	Total	Nacionales	Externos	Total		
403	Traslados ID entre grupos objetos de gasto 20000,30000 (excepto 21100, 21200, 21300, 21420) entre categorías	80,000	0	80,000	80,000	0	80,000	0	6
491	Traslados entre Objetos del Gasto de la Administración Central y/o Descentralizadas, SS,U, EPF,EPNF	814,906	0	814,906	814,906	0	814,906	0	5
	Total	894,906	0	894,906	894,906	0	894,906	0	