



Secretaría de
Finanzas
Gobierno de la República

Informe de Seguimiento y Evaluación de la Ejecución Presupuestaria Física y Financiera al Tercer Trimestre 2025

70 Secretaría de Estado en el
Despacho de Seguridad
(**SESEGU**)



Tegucigalpa, M.D.C. Noviembre 2025



SEGUIMIENTO Y EVALUACIÓN DE LA GESTIÓN PRESUPUESTARIA TERCER TRIMESTRE 2025

070: SECRETARÍA DE ESTADO EN EL DESPACHO DE SEGURIDAD
(SESEGU)

I. ANTECEDENTES

La Secretaría de Estado en el Despacho de Finanzas realiza el Informe de la Ejecución del Presupuesto de Ingresos y Egresos, con base a los artículos 45 y 46 Capítulo VII "Del Seguimiento y Evaluación de la Ejecución Presupuestaria" del Decreto Legislativo N° 83-2004, contentivo de la Ley Orgánica del Presupuesto, Acuerdo N° 1341 de la Secretaría de Finanzas, publicado en el Diario Oficial La Gaceta el 12 de febrero 2009, que aprueba las Normas Técnicas del Subsistema de Presupuesto y Artículo 262 Capítulo VI "Monitoreo, Seguimiento y Evaluación" del Decreto Legislativo N° 4-2025 publicado en el diario oficial La Gaceta el 6 de febrero 2025, correspondiente a la Ley del Presupuesto del Ejercicio Fiscal 2025 y sus Disposiciones Generales, aprobadas por el Congreso Nacional.

a. Autoridad Legislativa

Antiguamente esta Secretaría estaba dentro del Organigrama del Ministerio de Guerra, Marina y Aviación con mandos militares; en la administración del Doctor Carlos Roberto Reina, mediante Decreto 136-1995 fue separado de los mandos militares, creándose así como Policía Nacional Preventiva (PNP); mediante los Decreto 229-1996 (Decreto Legislativo 266-2013 reforma al artículo 29 de la Ley General de Administración Pública) se le agregan la Policía de Investigación (DGIC) y otra Policía Especial para Resguardo de Centros Penales; en 1998 en el Gobierno del Ingeniero Carlos Roberto Flores fue titulada como "Secretaría de Seguridad".

b. Misión

Somos la Institución del Estado responsable de formular e implementar políticas de seguridad interior, orientada a la prevención e investigación del delito y faltas; que a través de la Policía Nacional protege la vida, la seguridad de las personas y sus bienes, garantiza la convivencia y seguridad ciudadana y coadyuva a preservar la democracia y el Estado de Derecho, con estricto apego a la Ley y respeto a los Derechos Humanos.



c. Funciones

Son funciones de la Policía Nacional, conforme a la Ley y su Reglamento, las siguientes:

- Velar por la conservación del orden público.
- La prevención, control y combate de los delitos, faltas e infracciones.
- Proteger la seguridad de las personas, su vida, su integridad física, psíquica y moral, sus libertades, bienes y derechos.
- Auxiliar en la preservación del medio ambiente, de la moralidad pública y de los bienes estatales.
- Ejecutar las resoluciones, disposiciones, mandatos y decisiones emitidas por las autoridades y funcionarios públicos, y el auxilio a los poderes públicos, dentro del marco de La Ley.
- La seguridad en la migración legal y del tráfico ilegal de personas.
- La represión del crimen organizado, el narcotráfico y el lavado de activos.
- La regulación y control de los servicios privados de seguridad.
- El registro y control de actividades potencialmente riesgosas para el mantenimiento del orden público, tales como la producción, comercialización y tenencia de químicos, armas, explosivos y similares, así como otras actividades susceptibles de ser instrumentadas para la comisión de delitos.

II. RESUMEN DE LA COMPOSICIÓN DEL PRESUPUESTO VIGENTE

El presente Informe contiene el análisis de la Ejecución Física y Financiera del Plan Operativo Anual y del Presupuesto de Ingresos y Egresos de la Secretaría de Seguridad, correspondiente al tercer trimestre, 2025.

Esta institución cuenta con un presupuesto aprobado de L11,476,955,458.00 representando el 2.6% del Presupuesto General de Ingresos y Egresos de la República, el cual asciende a L430,907,821,286.00.

La siguiente sección del informe provee un análisis de la composición del presupuesto vigente:



a. Fuente de Presupuesto Vigente

El presupuesto vigente de la institución está compuesto, principalmente por Fondos Nacionales (99%), principalmente de la Fuente 11 Tesoro Nacional (L10,970.3 millones) y Fuente 12 Recursos Propios (L535.7 millones). Los fondos externos representan el 1% del presupuesto y corresponden a la Fuente 21 Crédito Externo (L132.6 millones) y Fuente 22 Donaciones Externas (L4.4 millones).

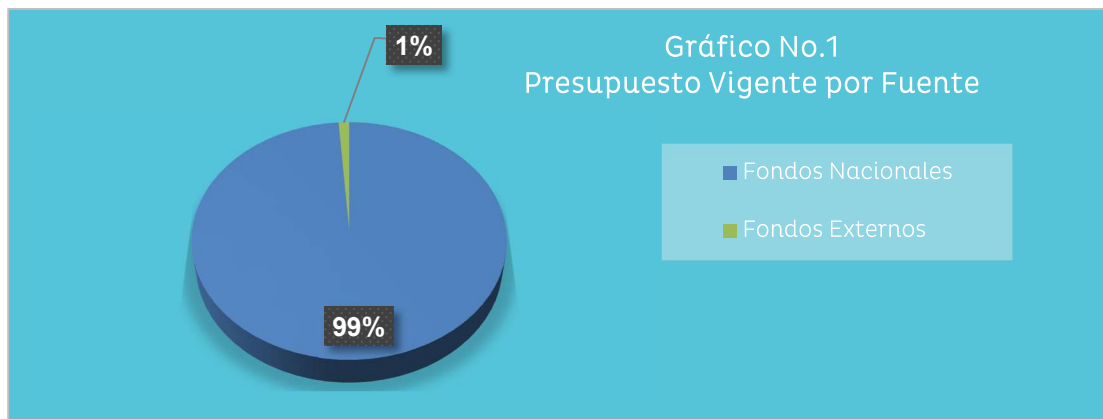

b. Presupuesto Vigente por Grupo

En el gráfico No. 2, se presenta la distribución del presupuesto vigente de la institución por grupo del gasto, el grupo de gasto Servicios Personales, se concentra el 65% del presupuesto, dentro del cual se consignan asignaciones para el pago de planilla del personal de la policía nacional y personal administrativo, seguidamente, el grupo de gasto Servicios no Personales con 16%, Materiales y Suministros con 13%, Bienes Capitalizables con 4% y Transferencias y Donaciones con 2%.

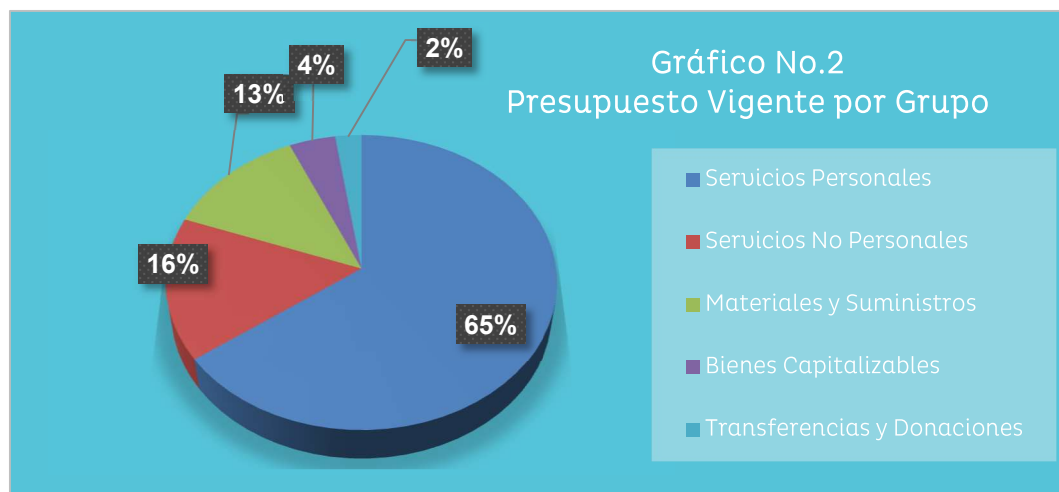



c. Gasto por Grupo Ejecutado 2023-2024-Vigente 2025

La gráfica siguiente muestra la asignación de gastos durante los últimos 2 años y se toma en cuenta el presupuesto vigente del actual ejercicio fiscal 2025; en relación, con la ejecución de gastos entre grupos respecto al presupuesto vigente 2025, destacándose “Servicios Personales” el cual refleja un incremento en su presupuesto a través del tiempo.

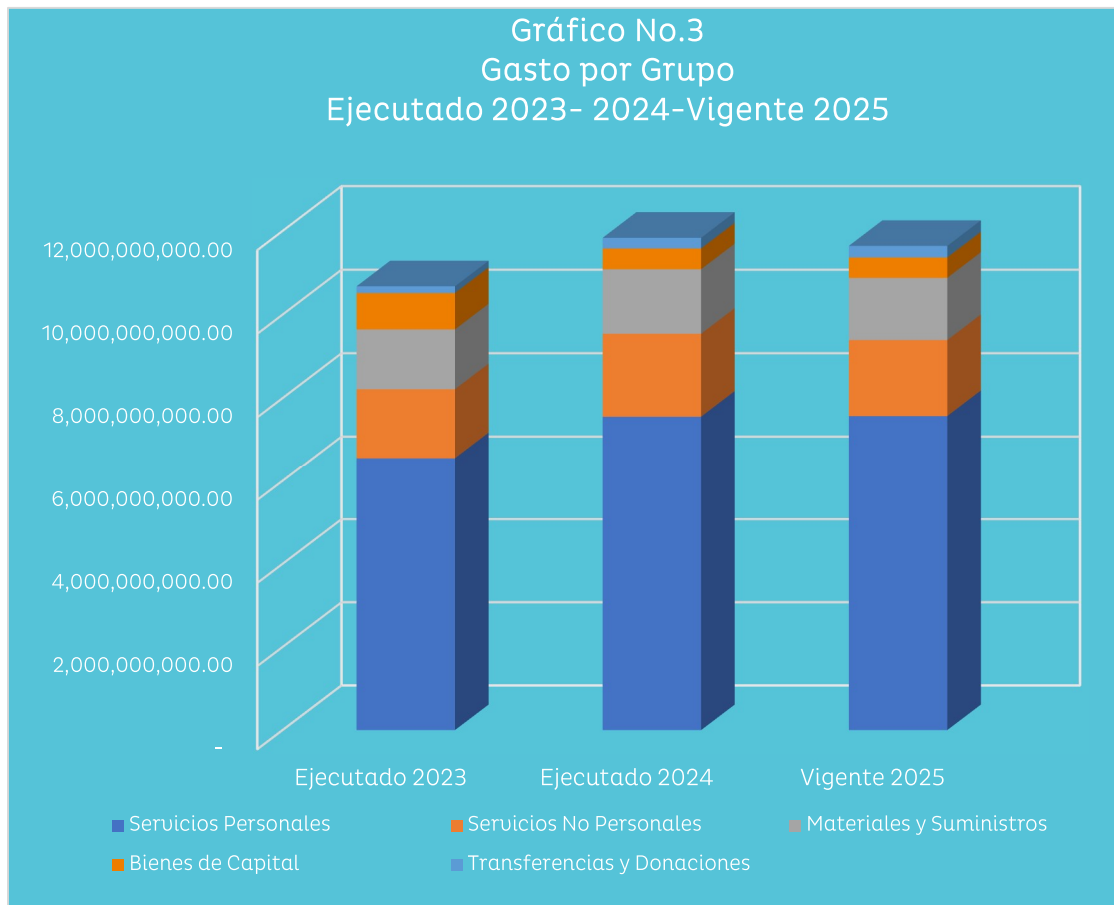

d. Presupuesto Vigente por Programa

El presupuesto vigente de la institución a nivel de programas cuenta con la distribución que se muestra en el gráfico No. 4, el Programa 11 – Servicios Policiales de Prevención, Protección y Control, cuenta con la mayor asignación presupuestaria que asciende a L5,322.3 millones (46%), en vista, que de estos fondos se financian todas las operaciones policiales de seguridad ciudadana con la finalidad de reducir la criminalidad; asimismo, el programa 12 – Servicios de Investigación Delictiva (21%), Programa 3 – Actividades de Dirección de la Policía



Nacional (19%) y el resto de programas equivalen a un 14% del presupuesto por programa vigente.



e. Gasto por Programa Ejecutado 2023-2024-Vigente 2025

El gráfico siguiente muestra el total de gastos por Programa durante los últimos dos años en comparación a su presupuesto vigente, permite visualizar que los programas No. 03 - Actividades de Dirección de la Policía Nacional, Programa 11- Servicios Policiales de Prevención, Protección y Control; y 12 - Servicios de Investigación Delictiva consignan mayor presupuesto por ser los programas donde se concentran las metas relacionadas con la prevención y protección de la ciudadanía nacional, el presupuesto de estos programas ha mantenido un leve crecimiento a lo largo del tiempo por el aumento de las planillas, la nivelación salarial al personal de la carrera policial en 2024 y la creación de la nueva unidad orientada al control de extorsión, maras, pandillas y crimen organizado.



Gráfico No.5
Presupuesto por Programas
Ejecutado 2023-2024 - Vigente 2025

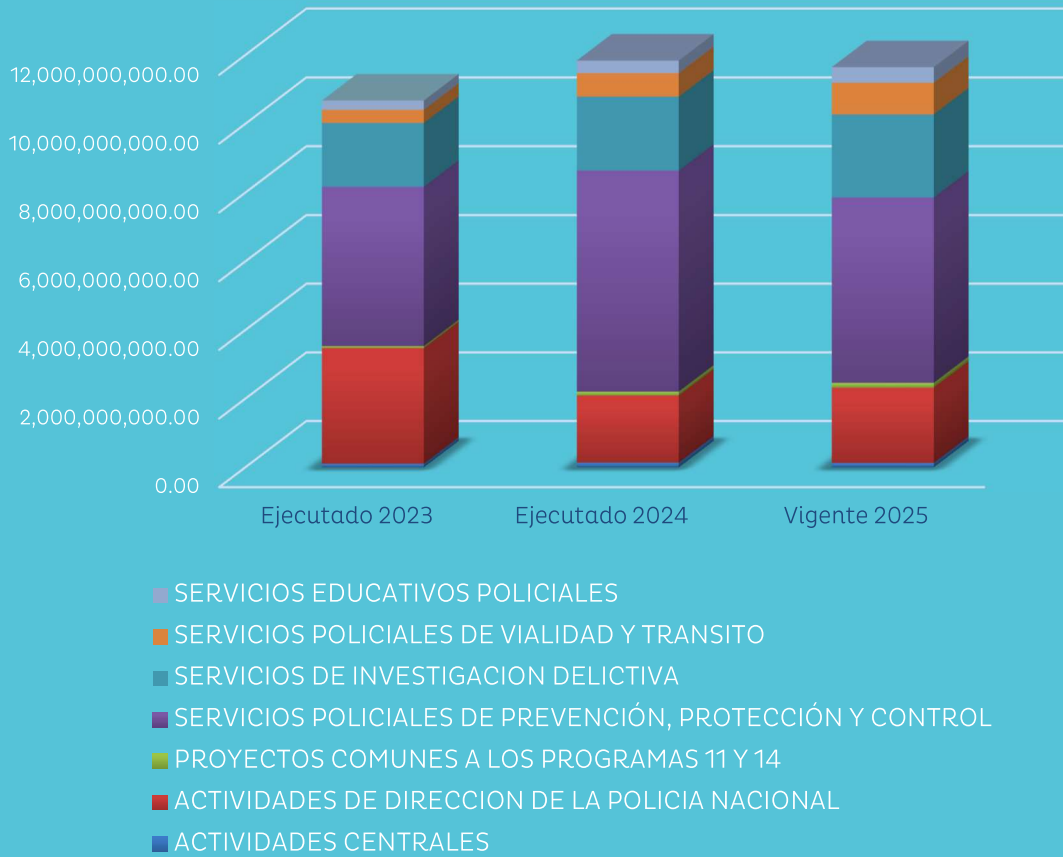



III. ANÁLISIS DE LA EJECUCIÓN PRESUPUESTARIA

a. Asuntos Relevantes

En aplicación de lo establecido en el artículo 214 del Decreto Legislativo No. 4-2025, contenido de las Disposiciones Generales del Presupuesto General de Ingresos y Egresos de la República, Ejercicio Fiscal, 2025; se incorporaron L99.1 millones para financiar el impacto presupuestario que genera la creación de 654 puestos de Agente de Policía.

b. Análisis de los Objetivos

La Secretaría de Estado en el Despacho de Seguridad cuenta con 4 Objetivos Operativos. Los objetivos son los siguientes:

1. Mejorar la capacidad de prevención, disuasión y control de la violencia y el delito para contribuir articuladamente a la seguridad pública.
2. Aumentar la capacidad de respuesta de la Investigación Criminal para coadyuvar a la disminución de la impunidad.
3. Reducir la siniestralidad vial en el país para prevenir pérdidas de vidas, lesiones, discapacidades y daños a la propiedad.
4. Mejorar el perfil profesional de los egresados de las academias policiales para responder a las demandas del servicio policial.

c. Análisis de los Ingresos

Los ingresos que genera la Secretaría de Seguridad en concepto de fondos propios se derivan de Servicios de Autenticas y Traducciones, de la Emisión de Certificaciones, Constancias y Otros, Licencias de Conducir, Registro Nacional de Armas, Multas de Policía y Tránsito, Ingresos por Subasta, Otros Ingresos No Tributarios y por el Servicio de Vigilancia Empresas del Sector Privado.

Conforme a las Disposiciones Generales del Presupuesto General de Ingresos y Egresos de la República, Ejercicio Fiscal vigente, a la Secretaría de Seguridad, le corresponde el 100% de los ingresos generados.



Cuadro No.1
Ingresos por Tipo de Rubro
(Cifras en Lempiras)

Descripción	Aprobado	Vigente	Recaudación del III Trimestre	Recaudación Acumulada	% Trim	% Acum
Servicios de Auténticas y Traducciones	1,193,049	1,193,049	338,600	1,063,400	28.4	89.1
Emisión de Certificaciones, Constancias y Otros	77,309,530	77,309,530	15,839,530	49,341,880	20.5	63.8
Licencias de Conducir	188,501,630	188,501,630	48,928,142	142,278,892	26.0	75.5
Registro Nacional de Armas	18,492,248	18,492,248	9,158,974	28,275,184	49.5	152.9
Multas de Policía y Tránsito	214,748,693	214,748,693	91,949,075	264,934,517	42.8	123.4
Ingresos por Subasta	-	-	-	-	-	-
Otros Ingresos no Tributarios	6,203,851	6,203,851	242,950	785,520	3.9	12.7
Servicios de Vigilancia Empresas Sector Privado	26,843,587	26,843,587	17,811,747	42,711,474	66.4	159.1
TOTAL	533,292,588	533,292,588	184,269,019	529,390,868	34.6	99.3

Observaciones de Ejecución Trimestral

Para el tercer trimestre del año 2025, la Secretaría de Seguridad, tuvo una recaudación de 184.3 millones que representa el 34.6% del presupuesto vigente, siendo los primeros cinco rubros con mayor recaudación: el rubro de Servicios de Vigilancia a Empresas del Sector Privado con un 66.4%, seguido del rubro Registro Nacional de Armas con un 49.5%, en tercer lugar el rubro de Multas de Policía y Tránsito con un 42.8%, en cuarto lugar el rubro de Servicios de Auténticas y Traducciones con un 28.4% y en quinto lugar el rubro de Licencias de Conducir con un 26% de participación de las recaudaciones.

Observaciones de Ejecución Acumulada

De enero a septiembre del año 2025, la Secretaría de Seguridad, reflejó una recaudación de L529.4 millones que representa el 99.3% del presupuesto vigente, siendo los primeros cinco rubros con mayor participación en dicha recaudación, los siguientes: en primer instancia el rubro de Servicios de Vigilancia a Empresas del Sector Privado con un 159.1%, en segundo lugar el rubro de Registro Nacional de Armas con un 152.9%, en tercer lugar el rubro de Multas de Policía y Tránsito con un 123.4%, en cuarto lugar el rubro de Servicios de Auténticas y Traducciones con un 89.1% y en quinto lugar el rubro de Licencias de Conducir con un 75.5%. Cabe mencionar que no se ha realizado ninguna modificación presupuestaria.



d. Análisis de los Gastos.

1. Gastos por Grupo

La clasificación por Objeto del Gasto se conceptúa como una ordenación sistemática y homogénea de los bienes, servicios y las transferencias que el Sector Público aplica en el desarrollo de su gestión. Lo anterior, permite identificar claramente y con transparencia los bienes y servicios que se adquieren, así como las transferencias que se ejecutan.

La siguiente tabla brinda un resumen de los gastos por grupo total fuentes. Para más detalles a nivel de Fuentes Nacionales que corresponde a la Clasificación del Gasto por Objeto Específico (Ver Anexo No. 1 Presupuesto de Egresos por Objeto Detallado).

Cuadro No. 2
Ejecución de Egresos por Grupo de Gasto
Fondos Totales
(Cifras en Lempiras)

Código	Descripción	Presupuesto Aprobado	Presupuesto Vigente	Ejecutado III Trimestre	Ejecución Acumulada	Disponible	% del Trim.	% Acum.
10000	SERVICIOS PERSONALES	7,391,042,007	7,569,004,283	2,034,278,315	6,550,017,671	1,018,986,612	26.9	86.5
20000	SERVICIOS NO PERSONALES	1,848,820,157	1,819,928,829	574,704,451	1,214,987,550	604,941,279	31.6	66.8
30000	MATERIALES Y SUMINISTROS	1,727,146,991	1,489,432,165	370,817,545	1,031,964,017	457,468,148	24.9	69.3
40000	BIENES CAPITALIZABLES	232,864,303	487,838,233	90,172,775	173,417,247	314,420,986	18.5	35.5
50000	TRANSFERENCIAS Y DONACIONES	277,082,000	277,082,000	64,744,872	191,838,379	85,243,621	23.4	69.2
Total		11,476,955,458	11,643,285,510	3,134,717,958	9,162,224,863	8,508,567,552	26.9	78.7

Observaciones sobre Ejecución Trimestral

En el tercer trimestre de 2025, la ejecución financiera del presupuesto equivale al 26.9% del presupuesto vigente de la institución, reflejándose mayores asignaciones en los grupos del gasto Servicios Personales, Servicios no Personales y Materiales y Suministros, debido a que en estos grupos se consignan las asignaciones para el pago de salarios del personal administrativo, auxiliar de la Secretaría y a todos los servidores públicos que tienen funciones dentro de la Policía Nacional, así como el pago de servicios básicos, arrendamientos de



vehículos y los gastos relacionados con suministros y alimentación del personal policial.

Observaciones sobre Ejecución Acumulada

De manera acumulada, al término del tercer trimestre se refleja una ejecución financiera del 78.7% del presupuesto vigente.

Respuesta de la Institución

No se requiere respuesta de la institución.

2. Gastos por Programa

Esta sección brinda una descripción general tanto del desempeño financiero como el físico de cada programa para el trimestre, así como también a la fecha. Algunos programas administrativos no tienen productos identificados. La información financiera de estos programas ha sido consolidada. Para información detallada ver Anexo 2.

a. Programas Administrativos

Dentro de la estructura programática de la institución se incluyen tres (3) programas administrativos: 01 Actividades Centrales, en el que se incluyen las actividad relacionadas con la normativa y dirección de la Secretaría de Seguridad; 03 Actividades de Dirección de la Policía Nacional: asignaciones de apoyo a los programas 11, 12, 13, 14 y 15; y, 09 Proyectos Comunes a los Programas 11 y 14; donde se incluyen aquellos proyectos que son financiados con fondos externos y contraparte nacional, que realizan una función de apoyo.

Cuadro No. 3
Ejecución de Egresos por Programas Administrativos
(Cifras en lempiras)

Prog	Descripción	Presupuesto Aprobado	Presupuesto Vigente	Ejecutado III Trimestre	Ejecutado Acumulado	Disponibile	% Trim	% Acum
1	Actividades Centrales	133,367,405	122,133,268	22,832,063	62,502,135	59,631,132.56	18.7	51.2
3	Actividades de Dirección de la Policía Nacional	2,099,487,565	2,198,067,784	608,563,682	1,563,716,746	634,351,037.81	27.7	71.1
9	Proyectos Comunes a los Programas 11 y 14	141,019,610	137,108,346	19,405,869	74,856,737	62,251,609.08	14.2	54.6
Total		2,373,874,580	2,457,309,398	650,801,614	1,701,075,619	756,233,779	26.5	69.2



Observaciones de Ejecución Trimestral

La ejecución financiera de los programas administrativos refleja en promedio un 26.5% de sus presupuestos vigentes, destacándose la ejecución del programa 3 Actividades de Dirección de la Policía Nacional. Dicha ejecución se explica principalmente por el pago de salarios, servicios públicos y la adquisición de suministros para la operatividad de la Secretaría y la Policía Nacional.

Observaciones de Ejecución Acumulada

Al término del tercer trimestre, el Programa de Actividades Centrales muestra una ejecución equivalente al 51.2%; Actividades de Dirección de la Policía Nacional de 71.1%, Proyectos Comunes a los Programas 11 y 14 de 54.6%.

b. Programas Operativos

En este apartado se incluyen cuatro Programas Productivos, siendo estos:

- Servicios Policiales de Prevención, Protección y Control.
- Servicios de Investigación Delictiva.
- Servicios Policiales de Vialidad y Transito
- Servicios Educativos Policiales.

Programa 11 – Servicios Policiales de Prevención, Protección y Control.

A este Programa le compete el accionar de la prevención y Unidades Especiales, las cuales tienen la responsabilidad constitucional de organizar, dirigir, coordinar y desarrollar todas las actividades para mantener el orden público y la seguridad del país y así contribuir a su desarrollo con una orientación comunitaria y una cultura de calidad por medio de la eficiencia y eficacia de policías profesionales capaces.



Cuadro No. 4
Ejecución de Egresos por Programa
(Cifras en Lempiras)

Información Financiera						
Aprobado	Vigente	Ejecutado III Trimestre	Ejecutado Acumulado	Disponible	%Trim	% Acum
5,335,714,384	5,401,927,959	1,526,708,118	4,465,115,867	936,812,092	28.3	82.7
Información Física						
Descripción del Producto	1 - Operaciones de seguridad ciudadana y comunitaria brindadas en el marco del M.N.S.P.C. para disminuir factores que aumentan y facilitan la criminalidad. (P.F.P)			Unidad de Medid del Producto	121 - OPERACIÓN	
Trimestral						
Programado		Ejecutado		% de Ejecución		
Cantidad	Asignación Presupuestaria	Cantidad	Asignación Presupuestaria	Cantidad	Asignación Presupuestaria	
152,523	1,433,453,145	168,840	1,526,708,118	110.7	106.5	
Anual						
Programado		Ejecutado		% de Ejecución		
Cantidad	Asignación Presupuestaria	Cantidad	Asignación Presupuestaria	Cantidad	Asignación Presupuestaria	
609,224	5,401,927,959	506,355	4,465,115,867	83.1	82.7	

Observaciones sobre Ejecución Trimestral

Es a través de este Programa que la Secretaría de Estado en el Despacho de Seguridad brinda el servicio de protección a las personas y sus bienes, mediante el cual se realiza la prevención de los delitos a través de las operaciones policiales realizados a nivel nacional. Para este trimestre se observa una ejecución presupuestaria del 28.3% de su presupuesto vigente. Respecto a la ejecución física del programa, se observa un cumplimiento de la meta programada se presenta una ejecución más del 100%, lo cual corresponde a un mayor número de operaciones de seguridad programadas.

Observaciones sobre Ejecución Acumulada

La ejecución financiera acumulada del programa asciende a 82.7% de su presupuesto vigente, por otra parte, la ejecución física representa el 83.1% de las operaciones previstas para el presente año.

Programa 12 – Servicios de Investigación Delictiva

Este Programa está a cargo del diligenciamiento para constatar la existencia del hecho punible, identificar a víctimas y responsables, así como determinar el grado de responsabilidad de los mismos, la cual actúa en base a un nuevo modelo de investigación criminal, profesional, especializado y confiable, soportado en una plataforma tecnológica y técnico-científica, para aportar elementos de



intensidad probatoria contundentes, que generen solidez al proceso penal, en el Marco de la Ley y el respeto a los derechos humanos.

Cuadro No. 5
Ejecución de Egresos por Programa
(Cifras en Lempiras)

Información Financiera						
Aprobado	Vigente	Ejecutado III Trimestre	Ejecutado Acumulado	Disponible	%Trim	% Acum
2,397,853,111	2,413,517,185	536,420,258	2,025,943,292	387,573,893	22.2	83.9
Información Física						
Descripción del Producto		1 - Casos investigados tipificados en el código penal remitidos a las autoridades competentes		Unidad de Medid del Producto	92- CASO	
Trimestral						
Programado		Ejecutado		% de Ejecución		
Cantidad	Asignación Presupuestaria	Cantidad	Asignación Presupuestaria	Cantidad	Asignación Presupuestaria	
-	555,328,184	8,796	536,420,258	-	96.6	
Anual						
Programado		Ejecutado		% de Ejecución		
Cantidad	Asignación Presupuestaria	Cantidad	Asignación Presupuestaria	Cantidad	Asignación Presupuestaria	
4	2,413,517,185	24,979	2,025,943,293	624,475.0	83.9	

Observaciones sobre Ejecución Trimestral

Las asignaciones presupuestarias consignadas en este programa responden a las actividades realizadas con la finalidad de realizar investigaciones sobre las denuncias acerca de los delitos cometidos por los ciudadanos que residen en el país, los cuales se remiten a los juzgados competentes los expedientes para que se emita la sentencia judicial. Durante este trimestre, se observa una ejecución financiera equivalente al 22.2% del presupuesto vigente, la ejecución física no presenta resultados de ejecución para el trimestre.

Observaciones sobre Ejecución Acumulada

Al cierre del tercer trimestre, este programa muestra una ejecución presupuestaria equivalente al 83.9% del presupuesto vigente. El número de casos investigados y remitidos a las autoridades competentes asciende a 24,979 lo que supera por un gran margen la cantidad programada.

Programa 13 – Servicios Policiales de Vialidad y Tránsito

La Dirección Nacional de Vialidad y Transporte es la Institución del Estado autorizada para dirigir, organizar y ejecutar políticas en seguridad vial en el ámbito nacional, en concordancia con lo establecido en la Ley de Tránsito, Ley



Orgánica de la Policía Nacional, Ley de Policía y de Convivencia Social, Ley de Municipalidades y otras Normas aplicables. En este programa se atiende el control del tráfico en toda la red vial del país, principalmente en las zonas o ciudades donde se reporta mayor número de incidencias y congestionamientos viales, dando respuesta oportuna y atención a la accidentalidad vial por medio de las Operaciones policiales de seguridad vial, disuasión y control brindadas a la ciudadanía.

Cuadro No. 6
Ejecución de Egresos por Programa
(Cifras en Lempiras)

Información Financiera						
Aprobado	Vigente	Ejecutado III Trimestre	Ejecutado Acumulado	Disponible	%Trim	% Acum
925,537,863	918,120,742	315,700,081	627,040,933	291,079,809	34.4	68.3
Información Física						
Descripción del Producto		1 - Operaciones policiales de seguridad vial, de disuasión y control brindadas a la ciudadanía.		Unidad de Medid del Producto	121-OPERACIÓN	
Trimestral						
Programado		Ejecutado		% de Ejecución		
Cantidad	Asignación Presupuestaria	Cantidad	Asignación Presupuestaria	Cantidad	Asignación Presupuestaria	
-	214,271,516	38,615	315,700,081	-	147.3	
Anual						
Programado		Ejecutado		% de Ejecución		
Cantidad	Asignación Presupuestaria	Cantidad	Asignación Presupuestaria	Cantidad	Asignación Presupuestaria	
2	918,120,742	116,351	627,040,933	5,817,550.0	68.3	

Observaciones sobre Ejecución Trimestral

Durante el tercer trimestre, se realizaron 38,615 intervenciones policiales orientadas a la seguridad vial mediante acciones de disuasión y control. No obstante, no se cuenta con la programación correspondiente para este período, lo que limita la posibilidad de evaluar el cumplimiento de las metas establecidas. En cuanto a la ejecución financiera, esta asciende al 34.4% del presupuesto vigente del programa.

Observaciones sobre Ejecución Acumulada

Al cierre del tercer trimestre, el programa acumula un total de 116,351 intervenciones de seguridad vial, enfocadas en labores de disuasión y control. Cabe destacar que no se dispone de la programación del segundo trimestre, lo que impide verificar el grado de cumplimiento de las metas previstas. La ejecución financiera acumulada representa el 68.3% del presupuesto vigente.



Programa 14 – Servicios Educativos Policiales.

Este Programa comprende las acciones de formación educativa en donde el conjunto de organismos policiales son los responsables de cumplir los objetivos, estrategias y políticas de desarrollo profesional de los policías en los distintos niveles educativos, de acuerdo con las necesidades institucionales, las cuales son prioridades del presidente de la República.

Cuadro No. 7
Ejecución de Egresos por Programa
(Cifras en Lempiras)

Información Financiera						
Aprobado	Vigente	Ejecutado III Trimestre	Ejecutado Acumulado	Disponible	%Trim	% Acum
443,975,520	452,410,226	105,087,887	343,049,153	109,361,073	23.2	75.8
Información Física						
Descripción del Producto		1 - Agentes de policía graduados en formación Inicial (ITP)		Unidad de Medid del Producto	574-GRADUADO	
Trimestral						
Programado		Ejecutado		% de Ejecución		
Cantidad	Asignación Presupuestaria	Cantidad	Asignación Presupuestaria	Cantidad	Asignación Presupuestaria	
-	103,494,576	651	105,087,887	-	101.5	
Anual						
Programado		Ejecutado		% de Ejecución		
Cantidad	Asignación Presupuestaria	Cantidad	Asignación Presupuestaria	Cantidad	Asignación Presupuestaria	
2	452,410,226	1,305	343,049,153	65,250.0	75.8	

Observaciones sobre Ejecución Trimestral

Es a través de este Programa que la Secretaría de Seguridad cumple con el deber de formar, capacitar, ascender y profesionalizar a los Agentes de Policía, Clases y Oficiales, dotando a éstos de los conocimientos técnicos y pedagógicos requeridos en el desempeño de sus funciones. Durante este trimestre no se presenta ejecución física y la ejecución financiera es de 23.2% en relación con su presupuesto vigente.

Observaciones sobre Ejecución Acumulada

De manera acumulada la ejecución financiera equivale al 75.8% de su presupuesto y la ejecución física muestra una gran proporción de cumplimiento.



IV. EJECUCIÓN FÍSICA-FINANCIERA DE LA INVERSIÓN PÚBLICA

a. Ejecución Física-Financiera de la Inversión Pública

La Secretaría de Estado en el Despacho de Seguridad es responsable de la formulación de la Política Nacional de Seguridad Interior, así como de los programas, planes, proyectos y estrategias relacionados con la seguridad ciudadana.

Su principal objetivo es mantener y restablecer el orden público, promoviendo una convivencia pacífica y armoniosa. Asimismo, se enfoca en la prevención, investigación y combate de delitos, faltas e infracciones, protegiendo los derechos y el bienestar de las personas, y preservando el medio ambiente, la moralidad pública y los bienes estatales. Además, tiene un papel relevante en el control migratorio, abordando aspectos de seguridad, prevención y represión de la inmigración criminal.

El Gobierno actual ha centrado sus esfuerzos en desarrollar políticas sociales que fomenten una Honduras más solidaria, inclusiva y libre de violencia. Su propósito es impulsar una sociedad en la que se prioricen los derechos fundamentales por encima de los intereses particulares, luchando de manera decidida contra la exclusión. Para lograrlo, se busca asegurar el acceso a servicios esenciales como la salud, la educación, la seguridad ciudadana y social, la atención a personas migrantes, la alimentación y la creación de empleo, considerándolos como derechos fundamentales de toda la población.

En materia de Seguridad, las propuestas plateadas en el Plan de Gobierno para Refundar Honduras están enfocadas en: i) Formar una policía comunitaria eficaz, ii) Despolitizar el sistema de seguridad y de justicia; iii) Combatir frontal e inteligente a la extorsión y al lavado de activos; iv) Recuperar los espacios públicos asaltados y controlados por el crimen organizado; v) Optimizar los

Cuadro No.8
Programa de Inversión Pública, al III Trimestre del
2025
Cifras en Lempiras

Descripción	Monto
Presupuesto Aprobado	3,229,733,504
Inversión Productiva	141,019,610
Inversión Social	2,835,011,303
Formación Bruta de Capital	253,702,591
Presupuesto Vigente	3,341,248,164
Inversión Productiva	308,938,887
Inversión Social	2,635,314,891
Formación Bruta de Capital	396,994,386
Ejecutado III Trimestre	925,396,610
Inversión Productiva	52,433,332
Inversión Social	797,428,191
Formación Bruta de Capital	75,535,087
% Ejecución (Deuengado III Trim-2025/Vigente)	27.7%
Ejecutado Anual	2,166,218,561
Inversión Productiva	129,943,912
Inversión Social	1,923,695,810
Formación Bruta de Capital	112,578,839
% Ejecución (Deuengado Anual/Vigente)	64.8%

Nota: SIAFI, 30/09/2025



sistemas de control y vigilancia territorial en las fronteras terrestres, puertos marítimos y aéreos; y vi) Desmilitarizar la seguridad ciudadana y confirmar su permanencia en su rol que ordena la Constitución.

En el tercer trimestre del 2025, la Secretaría de Seguridad contó con un presupuesto vigente para la inversión pública de L3,341.2 millones del cual L308.9 millones corresponde a inversión productiva, L2,635.3 millones a inversión social y L397.0 millones a formación bruta de capital fijo. La ejecución presupuestaria en el tercer trimestre asciende a L925.4 millones representando el 27.7% y una ejecución acumulada de 64.8% con respecto al presupuesto vigente, tal como se detalla en el Cuadro No.1

La ejecución productiva se realizó mediante dos proyectos de inversión pública orientados a mejorar la calidad de vida y reducir delitos en barrios vulnerables: uno enfocado en infraestructura policial y otro en la profesionalización de agentes mediante la creación de la Academia Nacional de Policía (ANAPO).

El presupuesto del Programa Estratégico Policial también incluye fondos para construcciones y mejoras de bienes privados. Además, se registran avances en inversión social, como insumos para combatir la violencia contra la mujer y servicios policiales contra el crimen organizado. Se evidencian progresos en la formación bruta de capital, detallados en el Anexo No. 1.

b. Financiamiento de la Inversión Pública

En referencia al financiamiento de Inversión Pública, al tercer trimestre de 2025 se constata, según fuente SIAFI, que está compuesta por un 90.7% de financiamiento con Fuente 11, Fondos Nacionales, del presupuesto vigente correspondiente a la Inversión Social y a la Formación Bruta de Capital (L3,031.8 millones); un 5.2% del presupuesto corresponde a Fuente 12 Recursos propios, utilizados para financiar la formación bruta de capital; mientras que un 4.0 % del presupuesto vigente corresponde a la Fuente 21, Crédito Externo (L141.0 millones); y un 0.1% (L4.5 millones) corresponde a la Fuente 22, Donaciones Externas; es importante mencionar que los proyectos de inversión pública que integran la inversión Productiva son financiados por las Fuentes 21 y 22 (Crédito y Donaciones Externas).



Gráfico No. 6
Secretaría de Seguridad: Financiamiento de la Inversión por Fuente
III Trimestre 2025
Cifras en Millones de Lempiras

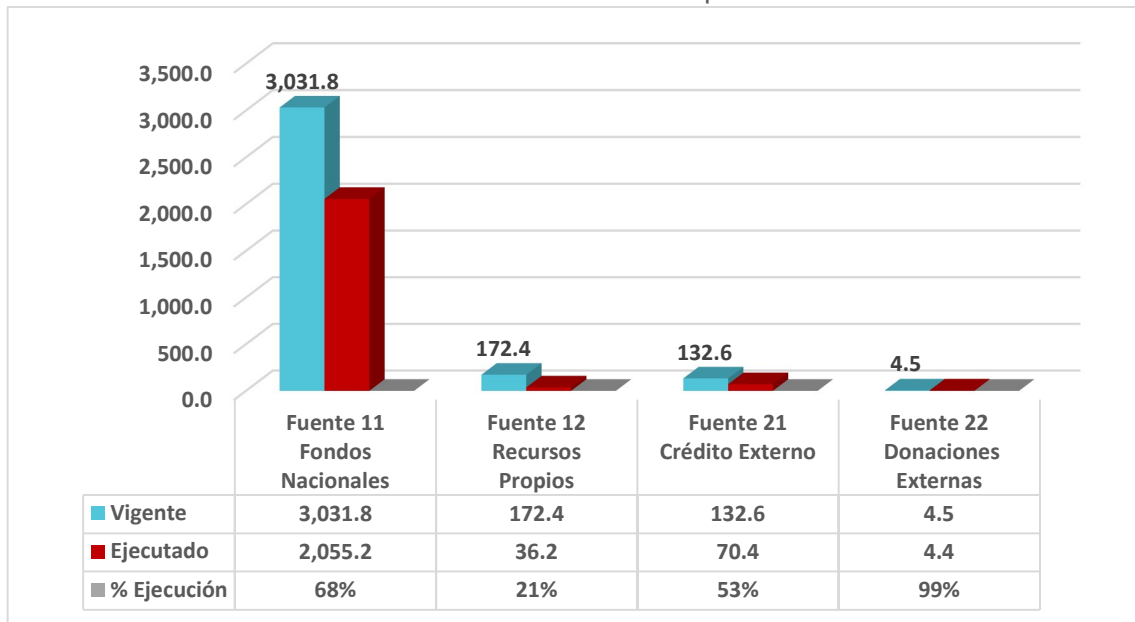

Fuente SIAFI- Power BI

c. Comportamiento Histórico de la Ejecución al III Trimestre (2021-2025)

Entre 2021 y 2025, la Inversión Pública Productiva de la Secretaría de Seguridad ha contemplado la ejecución de al menos un proyecto de inversión, financiados con recursos de crédito y donaciones externas.

La Gráfica No. 2 muestra la ejecución porcentual comparativa de los últimos años hasta el 30 de septiembre de 2025, donde se destaca un aumento significativo en los años 2024 y 2025, tanto en el presupuesto vigente como en el ejecutado.

Este incremento se debe a la incorporación de nuevos programas de inversión social en el presupuesto de inversión pública, destinados a ofrecer servicios de atención a la violencia contra la mujer, servicios preventivos policiales comunitarios, control fronterizo y formación policial técnica y superior; además la ejecución tuvo un aumento debido al cierre de la ejecución física y financiera del proyecto Convivencia Ciudadana y Mejoramiento de Barrios que tiene fecha límite el 31 de octubre de 2025.

Asimismo, se ha incluido inversión en la formación bruta de capital, destacando el Programa Estratégico Policial, que ha planificado la construcción y mejora de bienes de dominio privado, bajo el grupo de gasto de bienes capitalizables



(40000).

La baja ejecución reflejada en los años 2021, 2022 y 2023 se atribuye, a procesos de licitación fallidos, transición por cambio de gobierno, lo que impidió la ejecución del presupuesto asignado a la institución; sin embargo, en 2024 se ve reflejada la ejecución presupuestaria de los contratos firmados y ejecutados de manera exitosa, en el tercer trimestre de 2025 la ejecución aumentó, ya que la empresa contratista de la obra de la UDEP en Intibucá del Proyecto Convivencia Ciudadana y Mejoramiento de Barrios, logró culminar la obra en un 100% por lo que se realizaron los pagos .

Gráfico No. 07

Comportamiento Inversión Pública Total
Al 30 de septiembre (2021-2025)
0070 - Secretaría de Seguridad
Cifras en millones de Lempiras

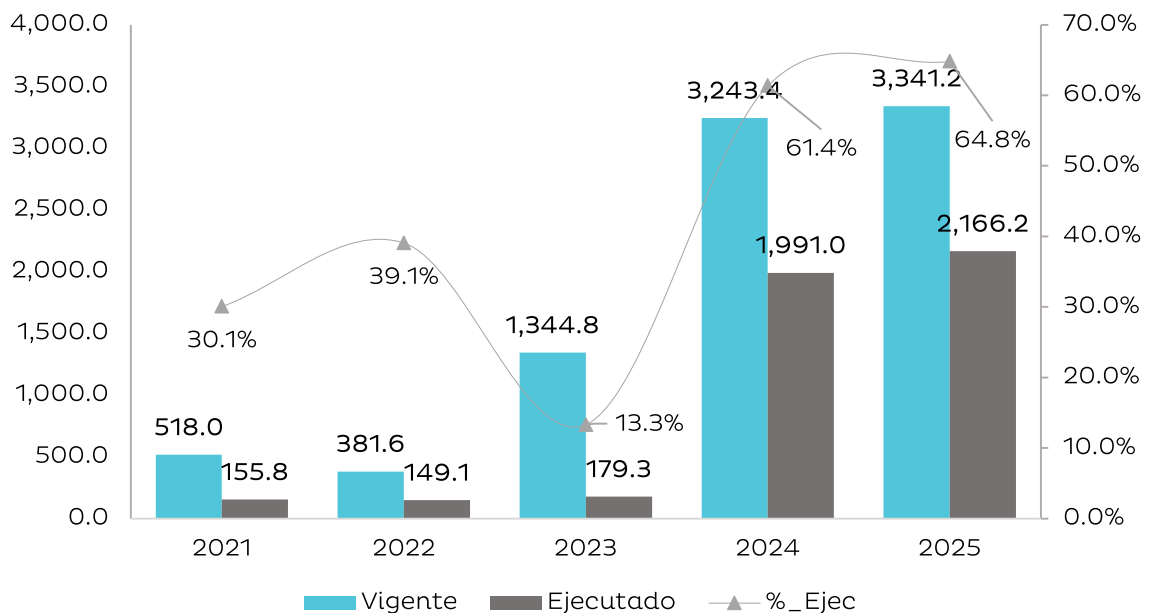

d. Principales Proyectos

La inversión en el tercer trimestre de 2025 se concentra en los siguientes proyectos:

1. Programa Convivencia Ciudadana y Mejoramiento de Barrios.



2. Proyecto Modernización Integral, Profesionalización y Digitalización de los Servicios de la Policía Nacional. Este proyecto se incorporó al presupuesto vigente de la Secretaría de Seguridad durante el tercer trimestre.

A continuación, se detallan los avances físicos y financieros de los proyectos de acuerdo con su presupuesto vigente:

1. PROYECTO PROGRAMA DE CONVIVENCIA CIUDADANA Y MEJORAMIENTO DE BARRIOS

El Programa de Convivencia Ciudadana y Mejoramiento de Barrios tiene como objetivo general mejorar la convivencia en Honduras mediante el incremento de la calidad de vida en barrios vulnerables y la disminución de la incidencia de delitos violentos.

Los objetivos específicos del proyecto son:

- i) Mejorar el hábitat de los barrios urbanos vulnerables, ampliando el acceso a infraestructura de servicios básicos y medidas preventivas para reducir los delitos de robo y agresiones sexuales;
- ii) Disminuir los índices de homicidios y violencia intrafamiliar (VIF) en los municipios intervenidos, mediante la mejora de los servicios de prevención y atención a las víctimas de la violencia; e,
- iii) Incrementar la efectividad en la investigación criminal por parte de la policía, aumentando la proporción de casos de homicidio con agresor identificado y el informe de investigación aceptado por el Ministerio Público.

En el 2025 el programa se encuentra en su etapa de finalización y cierre del proyecto, logrando alcanzar durante la vida del proyecto los siguientes entregables o metas planificadas:

- ✓ Construcción y equipamiento de 4 Unidades Metropolitana de Prevención (UMEP's).
- ✓ Construcción y equipamiento de 1 Unidad Departamental de Prevención (UDEP).
- ✓ Construcción de Complejo Especializado en La Paz (Ciudadela).
- ✓ Remodelación y equipamiento de 2 UDEP (Choluteca y Nacaome)
- ✓ Diseño de 3 Documentos: Protocolo de actuación, cartera de servicios policiales y estrategia de comunicación desarrollo de capacitaciones en



implementación de protocolo a jóvenes y sobre violencia a Gobiernos Municipales.

A la fecha el programa, ha culminado la última obra pendiente: la construcción y equipamiento de la Unidad Departamental de Policía (UDEP) en Intibucá; sus instalaciones fueron inauguradas en un acto en el cual se llevó a cabo ceremonia de ascensos y reconocimientos



Los principales avances físicos al 30 de septiembre de 2025 son los siguientes:

Principales Metas Físicas al III trimestre 2025

Metas Física	Unidad de Medida	Anual			III Trimestre de 2025		
		Programación	Ejecución	% Ejecución	Programación	Ejecución	% Ejecución
Construcción Unidad Departamental de la Policía (UDEP) en Intibucá	UDEP	0.23	0.23	100%	0.10	0.10	100%

Fuente: Unidad Ejecutora 30/09/2025

Los principales avances físicos al 30 de septiembre de 2025 reportados por la unidad ejecutora del proyecto son los siguientes:

- El proyecto en Intibucá ha alcanzado un avance físico real del 100% y reporta un avance financiero de 100%, tomando en cuenta la ampliación de monto contractual con la 5ta enmienda contractual:



- Se destaca el cambio en la ejecución, logrando la entrega y culminación de todas las áreas, como los dormitorios femeninos, masculinos y de oficiales, el edificio administrativo, bodega de armas, salón de capacitaciones, sala técnica y la garita sureste y culminando aquellas áreas que estaban pendiente de finalizar:
 - El Módulo de Detención
 - La Lavandería
 - Obras de urbanización
 - La Cafetería
 - Servicios varios



A continuación, véase la ejecución financiera histórica del Programa de Convivencia Ciudadana y Mejoramiento de Barrios al tercer trimestre de 2025:



Proyecto	Convenio	Costo Total		Fecha de Inicio - Fin
PROGRAMA DE CONVIVENCIA CIUDADANA Y MEJORAMIENTO DE BARRIOS (PCCMB)	BID 4518/ BL-HO Donación Cosude GRT/CF-17829 y ATN/PS-20802-HO	US\$	31,420,547	01/10/2018
		Lempiras	823,494,005	31/10/2025
	Presupuesto Aprobado	Presupuesto Vigente	Ejecutado (Devengado)	% Ejecución
III Trimestre 2025	27,409,476	76,153,066	13,285,229.25	17.4
Acumulado 2025	27,409,476	76,153,066	57,930,789.86	76.1
Acumulado Vida del Proyecto *	823,026,965	823,026,965	775,497,380.62	94.2

* / Presupuesto Aprobado = Costo Inicial del Proyecto

Presupuesto Vigente = Costo Actual del Proyecto

Tipo de Cambio fuente BCH tasa promedio septiembre 2025, L 26.2088 por US\$1.00

Como se puede observar en el cuadro anterior, el Programa se encuentra en la recta final de ejecución física, presupuestaria y financiera. Los principales pagos están relacionados con la ejecución de la obra y la respectiva supervisión.

Además, presenta cierre de la ejecución física programado para el 31 de julio de 2025 y cierre financiero tres meses después, al 31 de octubre 2025; fechas que fueron aprobadas a través de Dictamen de Ampliación de Plazo No.004-2025 y recibiendo la No Objeción que otorgó el Banco Interamericano de Desarrollo a la ampliación del Contrato de Financiamiento BID 4518/ BL-HO.

2. PROGRAMA DE MODERNIZACIÓN INTEGRAL Y PROFESIONALIZACIÓN DE LOS SERVICIOS DE LA POLICÍA NACIONAL DE HONDURAS

La Unidad Ejecutora del proyecto reporta los siguientes avances en las actividades programadas, al tercer trimestre:

COMPONENTE 1: Modernización de la carrera policial para mejorar la cobertura y la calidad de los servicios a la ciudadanía

Se reactivaron ciertas mesas de trabajo para continuar con la definición del trabajo a realizar.



- Las Direcciones de Planeamiento Operativo y de Recursos Humanos revisaron la documentación existente en la Policía Nacional para diagnosticar su estado y determinar la necesidad de actualizar o crear herramientas clave para desarrollar la estrategia integral de planeamiento y gestión del recurso humano policial (P1.1).
- Además, en coordinación con la Dirección de Educación Policial, se avanzó en dos entregables: El rediseño del programa académico para los cursos de ascenso de oficiales (P1.4) y La implementación de un centro integrado de gestión del conocimiento para apoyar la toma de decisiones estratégicas y operativas (P1.7).

COMPONENTE 2: Modernización de la formación y profesionalización policial, basada en competencias y habilidades

- Tras las jornadas de socialización con el BID sobre documentos elaborados por la Universidad de la Policía, se identificó la necesidad de contratar apoyo para elaborar los Términos de Referencia. Respecto al viaje de referenciación, se enviaron al BID los términos y participantes propuestos, recibiendo observaciones sobre un posible cambio de fecha y la reconsideración del equipo participante.
- Las mesas de trabajo se han enfocado en productos clave: el rediseño del sistema de carrera y evaluación docente policial (P2.2) y la modernización de la infraestructura de la ANAPO bajo estándares EDGE (P2.3)

Cabe resaltar que, 2025 representa un año de preparación en los procesos de adquisiciones a fin de contratar los consultores para alcanzar los siguientes productos en la primera etapa del proyecto:

1. Documentos de programa de ascenso rediseñado
2. Documento que respalde la creación del centro integrado
3. Documento que respalde la creación del sistema
4. Informe de educación policial
5. Documento que respalde la creación del sistema docente
6. Planos del diseño / Acta de recepción de obra
7. Planos del diseño / Acta de recepción de obra

A continuación, véase la ejecución financiera histórica del Programa de Modernización Integral y Profesionalización de los Servicios de la Policía Nacional de Honduras al tercer trimestre 2025:



Proyecto	Convenio	Costo Total		Fecha de Inicio - Fin
		US\$	Lempiras	
Programa de Modernización Integral y Profesionalización de los Servicios de la Policía Nacional de Honduras	BID 5831/BL-HO	US\$	50,000,000	Junio 2024
		Lempiras	1,310,438,684	Julio 2029
	Presupuesto Aprobado	Presupuesto Vigente	Ejecutado (Devengado)	% Ejecución
III Trimestre 2025	113,610,134	60,955,280	6,120,640.59	10.0
Acumulado 2025	113,610,134	68,955,280	16,925,947.06	24.5
Acumulado Vida del Proyecto *	1,309,695,476	1,309,695,476	17,744,046.13	1.4

*/ Presupuesto Aprobado = Costo Inicial del Proyecto

Presupuesto Vigente = Costo Actual del Proyecto

Tipo de Cambio fuente BCH tasa promedio septiembre 2025, L 26.2088 por US\$1.00

d.1. Principales Adquisiciones III Trimestre 2025

- Licitación Privada (LPV) para la adquisición de “Herramienta para Evaluación del Desempeño de la Policía” (licencia de software Typeform o equivalente para encuestas)
 - Estado: Contratada, RZV Soluciones y Distribuciones Informáticas.
 - Avance físico: 100%; Avance Financiero: 100%
- Ampliación y Renovación de la Plataforma del Sistema Automatizado de Huellas Dactilares – AFIS (Proveedor único autorizado / Selección Directa)
 - Estado: Contrato realizado empresa Grupo Visión
 - Avance físico: 100% Avance Financiero: 100%
- Procesos de contratación de personal clave:
 - Proceso de contratación de Especialista en Infraestructura Estado: *Informe de Evaluación recibió No Objeción del Banco*
 - Proceso de contratación de Oficial de Adquisiciones Estado: *Informe de Evaluación recibió No Objeción del Banco.*

d.2. Programas Sociales

En la Secretaría de Seguridad se llevan a cabo diversos programas sociales, que incluyen servicios de atención a la violencia contra la mujer, la Inspectoría



General, la Dirección de Comunicación Estratégica y Protocolo, así como Asuntos Interinstitucionales y Comunitarios. También se ofrecen Servicios Preventivos Policiales Comunitarios, Servicios Policiales de Control Fronterizo para garantizar la seguridad del Estado, y Servicios de Disuasión y Control. Además, se brindan Servicios de Protección y Servicios Especiales, así como Atención a la Violencia contra la Mujer, Investigación, y servicios específicos contra maras, pandillas y crimen organizado, así como investigación de femicidios y delitos conexos. También se incluyen gastos operativos para brindar los servicios de prevención vial y programas de formación policial, tanto técnica básica (ITP) como superior (ANAPO y UNPH). El presupuesto actual destinado a la inversión social de la institución asciende a L2,635.3 millones, con una ejecución acumulada al 30 de septiembre de 2025 de L1,923.7 millones representando el 73.0% sobre el presupuesto vigente.

e. Gestión de la Inversión

En el tercer trimestre del presente año la Unidad Ejecutora de ambos proyectos realizó la solicitud de modificación presupuestaria por montos de L5,847 y L4,918,059.63 con el propósito de atender las diferentes actividades enmarcadas en el Plan de Ejecución Plurianual (PEP) y las tablas de costos de ambos proyectos y el cierre definitivo del Proyecto Convivencia Ciudadana; misma que fue atendida con base en los requisitos y proceso que indican las Disposiciones Generales del Presupuesto para el presente ejercicio fiscal.

Por otro lado, en la primera semana de agosto/2025, se realizó gira de campo y se visitó la Unidad Metropolitana de Prevención de Tela, Atlántida (UMEP Tela); obra del Proyecto Convivencia Ciudadana y Mejoramiento de Barrios, cuya recepción final se realizó en junio 2024; por cual, durante la visita se constató el funcionamiento de la construcción y equipamiento de la UMEP; encontrando que existen algunos reclamos de garantía hacia la empresa constructora sobre las siguientes situaciones:

- Problemas en unidades de aire acondicionado.
- Problemas en filtraciones de agua en techo de cafetería.

f. Problemática y Acciones Durante el III Trimestre-2025

En el Programa de Modernización Integral y Profesionalización de los Servicios de la Policía Nacional de Honduras ya presenta retrasos en el cronograma del proyecto, por lo que se han reunido con el organismo financiero para



reprogramar y realizar el esfuerzo por cumplir con las fechas establecidas en el proyecto.



V. CONCLUSIONES

Durante el tercer trimestre de 2025, el Programa de Convivencia Ciudadana y Mejoramiento de Barrios logró culminar la ejecución física del proyecto y teniendo solamente pendiente el cierre financiero y la evaluación PCR que realiza el organismo financiador (BID); así mismo está pendiente la verificación de la completa transferencia de los bienes a las unidades beneficiarias de la Secretaría de Seguridad; con las metas cumplidas, se destaca la construcción de infraestructura policial y el fortalecimiento institucional en prevención de la violencia.

En contraste, el Programa de Modernización y Profesionalización de los Servicios de la Policía Nacional se encuentra en su fase inicial, con bajo nivel de ejecución financiera, pero avanzando en la planificación técnica y procesos de contrataciones clave. Ambos programas reflejan una gestión activa y coordinada, aunque el segundo enfrenta retos en el cumplimiento del cronograma, lo que requerirá ajustes oportunos para asegurar su ejecución efectiva.



VI. RECOMENDACIONES

- Fortalecer los mecanismos de planificación y control para garantizar el cumplimiento oportuno de hitos críticos, especialmente en programas que se encuentran en fases iniciales como el de Modernización y Profesionalización Policial. Es clave aplicar herramientas de gestión del cronograma y riesgos (como cronogramas detallados, matrices de riesgo y planes de contingencia),
- Reforzar la coordinación interinstitucional para agilizar procesos de adquisiciones y contrataciones.
- Socializar y compartir el sistema de seguimiento y evaluación con indicadores claros de avance físico y financiero, que permita tomar decisiones informadas en tiempo real.
- Asegurar la sostenibilidad de los resultados mediante estrategias de mantenimiento, operación y apropiación institucional de las obras e intervenciones realizadas.



VII. ANEXOS

1. Clasificación del Objeto Específico del Gastos Total Fondos.
 - 1.1 Objetiva Clasificación del Gasto por Objeto Tesoro Nacional.
 - 1.2 Objetiva Clasificación del Gasto por Objeto Recursos Propios.
 - 1.3 Objetiva Clasificación del Gasto por Objeto Fondos Externos.
2. Ejecución por Programa y Grupo de Gasto.
3. Modificaciones Presupuestarias.
4. Ejecución Financiera del Plan de Inversión Pública.
5. Ejecución Física del Plan de Inversión Pública.

ANEXO N° 1
SECRETARÍA DE FINANZAS
ADMINISTRACIÓN PÚBLICA CENTRAL
INSTITUCIÓN 070: SECRETARÍA DE ESTADO EN EL DESPACHO DE SEGURIDAD (SESEGU)
PRESUPUESTO DE EGRESOS POR OBJETO DETALLADO
TERCER TRIMESTRE DE 2025
FONDOS TOTALES
(Cifras en Lempiras)

Objeto	Descripción	Presupuesto Aprobado	Presupuesto Vigente	Ejecutado III Trimestre	Ejecutado Acumulado	Variación Trimestral		Variación Acumulada	
						Vigente / Ejecutado	% de Ejecución	Vigente / Acumulado	% de Ejecución
10000	SERVICIOS PERSONALES	7,391,042,007	7,569,004,283	2,034,278,315	6,550,017,671	5,534,725,968	26.9	1,018,986,612	86.5
11100	Sueldos Básicos	4,668,728,610	4,706,137,890	1,401,373,642	4,443,722,545	3,304,764,248	29.8	262,415,345	94.4
11400	Adicionales	187,943,532	310,422,288	82,046,911	123,252,271	228,375,377	26.4	187,170,017	39.7
11510	Decimotercer Mes	389,061,230	392,178,671	-	386,621	392,178,671	-	391,792,050	0.1
11520	Decimocuarto Mes	389,061,228	389,973,669	294,207	387,550,374	389,679,462	0.1	2,423,295	99.4
11600	Complementos	279,510,960	280,282,303	73,393,637	279,360,246	206,888,666	26.2	922,057	99.7
11710	Contribuciones al Instituto Nacional de Jubilaciones y Pensiones de los Empleados y Funcionarios del Poder Ejecutivo	6,788,659	6,791,906	1,402,147	4,370,863	5,389,759	20.6	2,421,043	64.4
11731	Contribuciones al Instituto de Previsión Militar - Cuota Patronal	508,410,312	513,816,174	163,350,984	464,032,264	350,465,190	31.8	49,783,910	90.3
11732	Contribuciones al Instituto de Previsión Militar - Régimen de Riesgos Especiales	335,088,571	338,807,069	109,393,674	307,569,878	229,413,396	32.3	31,237,191	90.8
11733	Contribuciones al Instituto de Previsión Militar - Reserva Laboral	387,696,509	391,400,321	139,767,136	354,123,733	251,633,185	35.7	37,276,588	90.5
11734	Contribuciones al Hospital Militar	40,473,800	40,473,800	5,062,672	16,741,712	35,411,128	12.5	23,732,088	41.4
11750	Contribuciones para Seguro Social	134,874,531	136,433,361	45,814,952	133,597,388	90,618,409	33.6	2,835,973	97.9
12100	Sueldos Básicos	51,353,914	48,988,180	10,947,520	31,578,055	38,040,660	22.3	17,410,125	64.5
12410	Decimotercer Mes	4,279,493	4,279,493	16,271	267,746	4,263,222	0.4	4,011,747	6.3
12420	Decimocuarto Mes	4,279,493	4,279,493	166,063	1,865,476	4,113,430	3.9	2,414,017	43.6
12550	Contribuciones para Seguro Social	2,864,765	2,864,765	-	-	2,864,765	-	2,864,765	-
14300	Gastos de Representacion en el Pais	626,400	626,400	-	350,000	626,400	-	276,400	55.9
16200	Compensaciones	-	1,248,500	1,248,500	1,248,500	-	100.0	-	100.0
20000	SERVICIOS NO PERSONALES	1,848,820,157	1,819,928,829	574,704,451	1,214,987,550	1,245,224,378	31.6	604,941,279	66.8
21110	Suministro De Energía Eléctrica	123,156,849	123,156,849	51,495,777	112,636,800	71,661,072	41.8	10,520,049	91.5
21200	Agua	12,000,000	12,020,000	1,212,547	11,997,645	10,807,453	10.1	22,355	99.8
21410	Correo Postal	1,596,262	1,596,262	-	565,309	1,596,262	-	1,030,953	35.4
21430	Telefonía Celular	-	52,631	-	-	52,631	-	52,631	-
22100	Alquiler de Edificios, Viviendas y Locales	18,414,309	23,248,971	6,765,139	14,157,714	16,483,832	29.1	9,091,257	60.9
22210	Alquiler de Equipos y Maquinarias de Producción	-	73,903	-	-	73,903	-	73,903	-
22220	Alquiler de Equipos de Transporte, Tracción y Elevación	1,198,804,905	1,223,642,561	453,428,811	939,673,672	770,213,750	37.1	283,968,889	76.8
22250	Alquiler de Equipo para Computación	29,097	21,620	-	21,620	21,620	-	-	100.0
22260	Alquiler de Equipo de Oficina y Muebles	3,450,000	4,465,949	1,225,472	1,378,805	3,240,477	27.4	3,087,144	30.9
22270	Alquiler de Equipos de Comunicación	-	613,180	-	613,180	613,180	-	-	100.0
22300	Alquiler de Tierras y Terrenos	2,937,290	2,937,290	1,259,250	1,518,000	1,678,040	42.9	1,419,290	51.7
22900	Otros Alquileres	-	184,000	166,750	166,750	17,250	90.6	17,250	90.6
23100	Mantenimiento y Reparación de Edificios y Locales	46,129,435	26,716,455	1,545,633	5,513,061	25,170,822	5.8	21,203,394	20.6
23200	Mantenimiento y Reparación de Equipos y Medios de Transporte	48,688,253	62,520,290	13,521,314	19,209,176	48,998,976	21.6	43,311,114	30.7
23310	Mantenimiento y Reparación de Equipos y Maquinarias de Producción	-	363,322	250,253	250,253	113,069	68.9	113,069	68.9
23320	Mantenimiento y Reparación de Equipos de Tracción y Elevación	552,044	316,624	-	-	316,624	-	316,624	-
23330	Mantenimiento y Reparación de Equipos Sanitarios y de Laboratorio	2,064,483	1,276,097	-	-	1,276,097	-	1,276,097	-
23340	Mantenimiento y Reparación de Equipo Educacional	-	227,700	227,700	227,700	-	100.0	-	100.0
23350	Mantenimiento y Reparación de Equipo para Computación	822,682	658,253	450	450	657,803	0.1	657,803	0.1
23360	Mantenimiento y Reparación de Equipo de Oficina y Muebles	2,083,983	4,555,486	136,156	225,458	4,419,330	3.0	4,330,028	4.9

ANEXO N° 1
SECRETARÍA DE FINANZAS
ADMINISTRACIÓN PÚBLICA CENTRAL
INSTITUCIÓN 070: SECRETARÍA DE ESTADO EN EL DESPACHO DE SEGURIDAD (SESEGU)
PRESUPUESTO DE EGRESOS POR OBJETO DETALLADO
TERCER TRIMESTRE DE 2025
FONDOS TOTALES
(Cifras en Lempiras)

Objeto	Descripción	Presupuesto Aprobado	Presupuesto Vigente	Ejecutado III Trimestre	Ejecutado Acumulado	Variación Trimestral		Variación Acumulada	
						Vigente / Ejecutado	% de Ejecución	Vigente / Acumulado	% de Ejecución
23370	Mantenimiento y Reparación de Equipos de Comunicación	416,556	448,561	-	10,005	448,561	-	438,556	2.2
23390	Mantenimiento y Reparación de Otros Equipos	3,523,224	9,921,717	76,539	76,539	9,845,178	0.8	9,845,178	0.8
23400	Mantenimiento y Reparación de Obras Civiles e Instalaciones Varias	1,604,400	1,048,925	-	-	1,048,925	-	1,048,925	-
23500	Limpieza, Aseo y Fumigación	234,900	449,723	6,136	181,278	443,587	1.4	268,445	40.3
23600	Mantenimiento de Sistemas Informáticos	61,752,856	46,037,292	3,816,164	16,167,627	42,221,128	8.3	29,869,665	35.1
24400	Servicios de Contabilidad y Auditoría	800,000	1,704,034	714,034	1,104,034	990,000	41.9	600,000	64.8
24500	Servicios de Capacitación	3,307,920	3,369,124	-	23,250	3,369,124	-	3,345,874	0.7
24600	Servicios de Informática y Sistemas Computarizados	714,862	2,303,873	-	115,000	2,303,873	-	2,188,873	5.0
24710	Servicios De Consultoría De Gestión Administrativa Y Financiera	113,560,145	35,882,069	3,743,347	12,001,537	32,138,722	10.4	23,880,532	33.4
25100	Servicio de Transporte	3,285,000	249,462	2,420	172,620	247,042	1.0	76,842	69.2
25300	Servicio de Imprenta, Publicaciones y Reproducciones	3,369,400	3,661,971	650,020	1,304,310	3,011,951	17.8	2,357,661	35.6
25400	Primas y Gastos de Seguro	138,146,000	128,879,212	7,844,261	24,441,588	121,034,951	6.1	104,437,624	19.0
25500	Comisiones y Gastos Bancarios	-	1,700	-	-	1,700	-	1,700	-
25600	Publicidad y Propaganda	8,187,920	650,720	-	113,609	650,720	-	537,111	17.5
25700	Servicio de Internet	37,057,302	34,660,087	9,187,596	21,293,020	25,472,491	26.5	13,367,067	61.4
25900	Otros Servicios Comerciales y Financieros	168,000	532,868	30,278	77,309	502,590	5.7	455,559	14.5
26110	Pasajes Nacionales	60,000	370,123	18,600	30,156	351,523	5.0	339,967	8.1
26120	Pasajes al Exterior	100,000	1,423,932	51,590	132,426	1,372,342	3.6	1,291,506	9.3
26210	Viáticos Nacionales	6,143,566	24,227,170	4,405,505	10,724,075	19,821,665	18.2	13,503,095	44.3
26220	Viáticos al Exterior	-	2,647,345	944,916	944,916	1,702,429	35.7	1,702,429	35.7
27122	Impuesto sobre Bienes Inmuebles	-	329,124	225,496	225,496	103,628	68.5	103,628	68.5
27210	Tasas	105,000	26,545	-	35	26,545	-	26,510	0.1
27500	Gastos Judiciales	-	8,000,000	5,502,704	8,000,000	2,497,296	68.8	-	100.0
29100	Ceremonial y Protocolo	5,553,514	24,455,809	6,249,592	9,693,128	18,206,217	25.6	14,762,681	39.6
30000	MATERIALES Y SUMINISTROS	1,727,146,991	1,489,432,165	370,817,545	1,031,964,017	1,118,614,620	24.9	457,468,148	69.3
31110	Productos Alimenticios Y Bebidas	1,004,658,873	982,658,384	268,572,970	791,352,409	714,085,414	27.3	191,305,976	80.5
31200	Alimentos para Animales	500,000	262,638	91,664	181,861	170,974	34.9	80,777	69.2
31410	Productos Agrícolas	-	1,710	-	-	1,710	-	1,710	-
31420	Productos Forestales	-	19,000	15,930	15,930	3,070	83.8	3,070	83.8
31500	Madera, Corcho y sus Manufacturas	334,500	415,460	56,410	56,410	359,050	13.6	359,050	13.6
32100	Hilados y Telas	-	48,870	3,252	3,252	45,618	6.7	45,618	6.7
32200	Confecciones Textiles	14,025,100	3,571,599	218,860	532,212	3,352,739	6.1	3,039,387	14.9
32310	Prendas de Vestir	4,011,010	8,423,265	407,265	488,191	8,016,000	4.8	7,935,074	5.8
32400	Calzados	-	1,090,322	2,888	2,888	1,087,434	0.3	1,087,434	0.3
33100	Productos De Papel Y Cartón	25,210,324	14,635,695	2,768,111	4,929,281	11,867,584	18.9	9,706,414	33.7
33300	Productos de Artes Gráficas	15,251,375	13,771,412	1,290,496	1,944,023	12,480,916	9.4	11,827,389	14.1
33500	Libros, Revistas y Periódicos	250,000	117,015	-	103,015	117,015	-	14,000	88.0
33600	Textos de Enseñanza	1,500,000	1,500,000	-	-	1,500,000	-	1,500,000	-
34300	Artículos de Caucho	-	2,509	1,484	1,484	1,026	59.1	1,026	59.1
34400	Llantas y Cámaras de Aire	31,185,943	19,838,514	10,381,425	12,649,739	9,457,089	52.3	7,188,775	63.8
35100	Productos Químicos	33,932	899,322	440,771	451,009	458,551	49.0	448,313	50.1
35210	Productos Farmacéuticos y Medicinales Varios	20,482,000	17,779,557	-	-	17,779,557	-	17,779,557	-
35251	Reactivos	-	1,239,930	-	1,208,684	1,239,930	-	31,246	97.5
35300	Abonos y Fertilizantes	-	70	-	-	70	-	70	-
35400	Insecticidas, Fumigantes y Otros	-	8,297	-	-	8,297	-	8,297	-
35500	Tintas, Pinturas y Colorantes	609,102	1,534,225	317,204	379,300	1,217,021	20.7	1,154,925	24.7
35610	Gasolina	33,183,349	29,279,449	3,273,205	9,352,144	26,006,244	11.2	19,927,305	31.9

ANEXO N° 1
SECRETARÍA DE FINANZAS
ADMINISTRACIÓN PÚBLICA CENTRAL
INSTITUCIÓN 070: SECRETARÍA DE ESTADO EN EL DESPACHO DE SEGURIDAD (SESEGU)
PRESUPUESTO DE EGRESOS POR OBJETO DETALLADO
TERCER TRIMESTRE DE 2025
FONDOS TOTALES
(Cifras en Lempiras)

Objeto	Descripción	Presupuesto Aprobado	Presupuesto Vigente	Ejecutado III Trimestre	Ejecutado Acumulado	Variación Trimestral		Variación Acumulada	
						Vigente / Ejecutado	% de Ejecución	Vigente / Acumulado	% de Ejecución
35620	Diesel	370,864,408	306,961,123	70,243,874	188,818,016	236,717,249	22.9	118,143,107	61.5
35630	Kerosén	2,000,000	1,000,000	-	300,000	1,000,000	-	700,000	30.0
35640	Gas LPG	5,308,000	5,316,911	1,030,543	2,618,724	4,286,368	19.4	2,698,187	49.3
35650	Aceites y Grasas Lubricantes	7,457,083	4,883,100	52,910	88,686	4,830,190	1.1	4,794,414	1.8
35700	Específicos Veterinarios y Productos Varios para Animales	300,000	243,250	119,050	119,050	124,200	48.9	124,200	48.9
35800	Productos de Material Plástico	64,980,196	9,877,477	1,246,608	2,078,073	8,630,869	12.6	7,799,404	21.0
36100	Productos Ferrosos	-	680,604	92,370	238,379	588,234	13.6	442,225	35.0
36400	Herramientas Menores	300,560	1,202,972	201,731	202,432	1,001,241	16.8	1,000,540	16.8
36930	Elementos de Ferrería	80,683	984,354	141,966	168,575	842,388	14.4	815,779	17.1
37100	Productos De Cemento, Asbesto, Yeso Y Otros	-	201,434	106,717	110,530	94,717	53.0	90,904	54.9
37200	Productos de Vidrio	-	7,750	-	-	7,750	-	7,750	-
37300	Productos Con Propiedades Aislantes	-	31,400	-	-	31,400	-	31,400	-
37400	Productos Abrasivos	-	300,821	-	820	300,821	-	300,001	0.3
37500	Minerales Metalíferos	-	3,630	440	440	3,190	12.1	3,190	12.1
37800	Piedra, Arcilla Y Arena	-	4,714	3,414	3,414	1,301	72.4	1,301	72.4
39100	Elementos de Limpieza y Aseo Personal	15,624,474	8,919,655	2,740,020	3,026,142	6,179,635	30.7	5,893,513	33.9
39200	Útiles de Escritorio, Oficina y Enseñanza	21,327,516	7,104,884	2,786,532	3,118,804	4,318,352	39.2	3,986,080	43.9
39300	Útiles y Materiales Eléctricos	-	4,841,823	815,898	953,187	4,025,925	16.9	3,888,636	19.7
39400	Utensilios de Cocina y Comedor	3,235,450	4,188,569	114,291	2,030,371	4,074,278	2.7	2,158,198	48.5
39510	Instrumental Médico Quirúrgico Menor	2,988,972	2,175,890	306,204	306,204	1,869,687	14.1	1,869,687	14.1
39520	Instrumental y Material para Laboratorio	618,570	553,573	-	-	553,573	-	553,573	-
39530	Material Médico Quirúrgico Menor	-	117,500	-	-	117,500	-	117,500	-
39600	Repuestos y Accesorios	80,825,571	30,553,603	2,973,043	4,010,978	27,580,560	9.7	26,542,625	13.1
39800	Útiles Deportivos, Recreativos y de Rescate	-	2,179,885	-	119,364	2,179,885	-	2,060,521	5.5
40000	BIENES CAPITALIZABLES	232,864,303	487,838,233	90,172,775	173,417,247	397,665,458	18.5	314,420,986	35.5
42110	Muebles Varios de Oficina	7,034,036	21,280,099	10,264,593	10,264,593	11,015,506	48.2	11,015,506	48.2
42120	Equipos Varios de Oficina	1,822,640	9,468,026	351,038	372,301	9,116,989	3.7	9,095,725	3.9
42130	Muebles para Alojamiento Colectivo	2,765,184	4,952,279	1,167,623	1,264,591	3,784,656	23.6	3,687,688	25.5
42140	Electrodomésticos	364,450	3,030,681	21,172	66,487	3,009,510	0.7	2,964,194	2.2
42220	Maquinaria y Equipo de Producción Agropecuaria y Forestal	-	-	-	-	-	-	-	-
42270	Maquinaria y Equipo de Producción de Servicio (Agua, Luz, Teléfono etc)	2,037,480	2,365,591	129,260	129,260	2,236,331	5.5	2,236,331	5.5
42310	Equipo de Transporte Terrestre para Personas	626,400	89,749,239	17,121,646	17,121,646	72,627,593	19.1	72,627,593	19.1
42410	Equipo Médico, Sanitario, Hospitalario e Instrumental	21,600	707,542	-	87,490	707,542	-	620,052	12.4
42430	Equipo de Laboratorio no Médico	1,085,760	1,400,000	-	-	1,400,000	-	1,400,000	-
42510	Equipo de Comunicación	867,544	18,911,841	1,978,960	4,317,019	16,932,881	10.5	14,594,823	22.8
42520	Equipo de Señalamiento	-	4,763,762	-	-	4,763,762	-	4,763,762	-
42600	Equipos para Computación	7,961,897	19,701,405	668,118	3,413,523	19,033,287	3.4	16,287,882	17.3
42710	Muebles y Equipos Educativos	426,696	502,965	168,618	168,618	334,347	33.5	334,347	33.5
42720	Equipos Recreativos y Deportivos	1,458,476	1,418,023	16,077	16,077	1,401,946	1.1	1,401,946	1.1
42800	Herramientas Mayores	151,500	472,249	206,359	206,359	265,890	43.7	265,890	43.7
43200	Discos y Otras Unidades de Sonido	-	92,000	-	-	92,000	-	92,000	-
45100	Aplicaciones Informáticas	-	5,167,400	1,020,565	3,801,706	4,146,835	19.8	1,365,694	73.6
46200	Equipo de Seguridad (Policía)	-	11,613,930	-	11,613,929	11,613,930	-	1	100.0
47110	Construcciones y Mejoras de Bienes en Dominio Privado	204,240,640	285,586,096	55,460,886	117,523,155	230,125,210	19.4	168,062,941	41.2
47120	Supervisión de Construcciones y Mejoras de Bienes en Dominio Privado	2,000,000	6,655,105	1,597,860	3,050,491	5,057,245	24.0	3,604,614	45.8

ANEXO N° 1
SECRETARÍA DE FINANZAS
ADMINISTRACIÓN PÚBLICA CENTRAL
INSTITUCIÓN 070: SECRETARÍA DE ESTADO EN EL DESPACHO DE SEGURIDAD (SESEGU)
PRESUPUESTO DE EGRESOS POR OBJETO DETALLADO
TERCER TRIMESTRE DE 2025
FONDOS TOTALES
(Cifras en Lempiras)

Objeto	Descripción	Presupuesto Aprobado	Presupuesto Vigente	Ejecutado III Trimestre	Ejecutado Acumulado	Variación Trimestral		Variación Acumulada	
						Vigente / Ejecutado	% de Ejecución	Vigente / Acumulado	% de Ejecución
50000	TRANSFERENCIAS Y DONACIONES	277,082,000	277,082,000	64,744,872	191,838,379	212,337,128	23.4	85,243,621	69.2
51211	Becas Nacionales	136,530,500	136,530,500	41,747,127	87,036,245	94,783,373	30.6	49,494,255	63.7
51212	Becas En El Exterior	17,000,000	17,000,000	3,000,000	12,000,000	14,000,000	17.6	5,000,000	70.6
51240	Beneficios Especiales	120,200,000	120,200,000	20,000,000	90,000,000	100,200,000	16.6	30,200,000	74.9
53310	Transferencias a Organismos Internacionales - Cuotas Ordinarias	3,351,500	3,351,500	- 2,256	2,802,133	3,353,756	- 0.1	549,367	83.6
	TOTAL	11,476,955,458	11,643,285,510	3,134,717,958	9,162,224,863	8,508,567,552	26.9	2,481,060,647	78.7

ANEXO N° 1.1
SECRETARÍA DE FINANZAS
ADMINISTRACIÓN PÚBLICA CENTRAL
INSTITUCIÓN 070: SECRETARÍA DE ESTADO EN EL DESPACHO DE SEGURIDAD (SESEGU)
PRESUPUESTO DE EGRESOS POR OBJETO DETALLADO
TERCER TRIMESTRE DE 2025
FONDOS DEL TESORO NACIONAL
(Cifras en Lempiras)

Objeto	Descripción	Presupuesto Aprobado	Presupuesto Vigente	Ejecutado III Trimestre	Ejecutado Acumulado	Variación Trimestral		Variación Acumulada	
						Vigente / Ejecutado	% de Ejecución	Vigente / Acumulado	% de Ejecución
10000	SERVICIOS PERSONALES	7,260,611,860	7,437,325,636	2,007,533,223	6,473,653,700	5,429,792,413	27.0	963,671,936	87.0
11100	Sueldos Básicos	4,627,113,927	4,662,960,807	1,391,498,698	4,416,762,821	3,271,462,109	29.8	246,197,986	94.7
11400	Adicionales	184,999,992	307,478,748	82,046,911	123,252,271	225,431,837	26.7	184,226,477	40.1
11510	Decimotercer Mes	385,593,337	388,580,578	-	386,621	388,580,578	-	388,193,957	0.1
11520	Decimocuarto Mes	385,593,337	386,375,578	164,007	384,581,326	386,211,571	0.0	1,794,252	99.5
11600	Complementos	276,043,069	276,684,212	72,768,853	275,762,155	203,915,359	26.3	922,057	99.7
11710	Contribuciones al Instituto Nacional de Jubilaciones y Pensiones de los Empleados y Funcionarios del Poder Ejecutivo	6,788,659	6,791,906	1,402,147	4,370,863	5,389,759	20.6	2,421,043	64.4
11731	Contribuciones al Instituto de Previsión Militar - Cuota Patronal	503,832,696	509,066,694	162,052,721	461,169,255	347,013,973	31.8	47,897,439	90.6
11732	Contribuciones al Instituto de Previsión Militar - Régimen de Riesgos Especiales	332,071,506	335,662,408	108,537,999	305,682,892	227,124,409	32.3	29,979,516	91.1
11733	Contribuciones al Instituto de Previsión Militar - Reserva Laboral	384,297,976	387,888,514	138,940,969	352,103,100	248,947,545	35.8	35,785,414	90.8
11734	Contribuciones al Hospital Militar	40,473,800	40,473,800	5,062,672	16,741,712	35,411,128	12.5	23,732,088	41.4
11750	Contribuciones para Seguro Social	133,803,561	135,362,391	45,058,248	132,840,684	90,304,143	33.3	2,521,707	98.1
20000	SERVICIOS NO PERSONALES	1,619,279,076	1,673,559,846	549,867,165	1,166,196,904	1,123,692,681	32.9	507,362,942	69.7
21110	Suministro De Energía Eléctrica	123,156,849	123,156,849	51,495,777	112,636,800	71,661,072	41.8	10,520,049	91.5
21200	Agua	12,000,000	12,020,000	1,212,547	11,997,645	10,807,453	10.1	22,355	99.8
21430	Telefonía Celular	-	52,631	-	-	52,631	-	52,631	-
22100	Alquiler de Edificios, Viviendas y Locales	17,491,261	20,225,923	5,409,139	12,635,714	14,816,784	26.7	7,590,209	62.5
22210	Alquiler de Equipos y Maquinarias de Producción	-	73,903	-	-	73,903	-	73,903	-
22220	Alquiler de Equipos de Transporte, Tracción y Elevación	1,198,792,211	1,223,642,561	453,428,811	939,673,672	770,213,750	37.1	283,968,889	76.8
22260	Alquiler de Equipo de Oficina y Muebles	2,100,000	2,335,000	689,480	814,462	1,645,520	29.5	1,520,538	34.9
22300	Alquiler de Tierras y Terrenos	216,108	216,108	51,750	138,000	164,358	23.9	78,108	63.9
23100	Mantenimiento y Reparación de Edificios y Locales	1,000,000	13,822,669	597,357	4,355,237	13,225,312	4.3	9,467,432	31.5
23200	Mantenimiento y Reparación de Equipos y Medios de Transporte	37,376,789	45,342,706	10,418,380	15,024,533	34,924,326	23.0	30,318,173	33.1
23310	Mantenimiento y Reparación de Equipos y Maquinarias de Producción	-	363,322	250,253	250,253	113,069	68.9	113,069	68.9
23340	Mantenimiento y Reparación de Equipo Educacional	-	227,700	227,700	227,700	-	100.0	-	100.0
23350	Mantenimiento y Reparación de Equipo para Computación	-	99,361	450	450	98,911	0.5	98,911	0.5
23360	Mantenimiento y Reparación de Equipo de Oficina y Muebles	-	1,898,791	122,126	190,901	1,776,665	6.4	1,707,890	10.1
23370	Mantenimiento y Reparación de Equipos de Comunicación	-	10,005	-	10,005	10,005	-	-	100.0
23390	Mantenimiento y Reparación de Otros Equipos	-	7,978,303	915	915	7,977,388	0.0	7,977,388	0.0
23400	Mantenimiento y Reparación de Obras Civiles e Instalaciones Varias	-	93,925	-	-	93,925	-	93,925	-
23500	Limpieza, Aseo y Fumigación	-	214,823	6,136	181,278	208,687	2.9	33,545	84.4
23600	Mantenimiento de Sistemas Informáticos	45,337,556	35,631,527	3,338,872	8,399,860	32,292,655	9.4	27,231,667	23.6
25100	Servicio de Transporte	3,285,000	920	920	920	-	100.0	-	100.0
25300	Servicio de Imprenta, Publicaciones y Reproducciones	3,000,000	2,480,735	610,690	1,264,980	1,870,045	24.6	1,215,755	51.0
25400	Primas y Gastos de Seguro	137,936,000	128,686,730	7,844,261	24,367,396	120,842,469	6.1	104,319,334	18.9
25700	Servicio de Internet	36,819,302	20,122,111	5,989,431	17,953,975	14,132,680	29.8	2,168,136	89.2
25900	Otros Servicios Comerciales y Financieros	168,000	432,868	7,328	23,759	425,540	1.7	409,109	5.5
26110	Pasajes Nacionales	-	340,123	18,600	30,156	321,523	5.5	309,967	8.9
26120	Pasajes al Exterior	-	415,235	33,600	104,336	381,635	8.1	310,899	25.1
26210	Viáticos Nacionales	500,000	16,313,963	3,074,808	7,673,556	13,239,155	18.8	8,640,407	47.0
26220	Viáticos al Exterior	-	544,218	-	-	544,218	-	544,218	-
27122	Impuesto sobre Bienes Inmuebles	-	329,124	225,496	225,496	103,628	68.5	103,628	68.5
27500	Gastos Judiciales	-	2,500,000	2,704	2,500,000	2,497,296	0.1	-	100.0
29100	Ceremonial y Protocolo	100,000	13,987,712	4,809,633	5,514,907	9,178,079	34.4	8,472,805	39.4
30000	MATERIALES Y SUMINISTROS	1,453,307,564	1,358,079,354	361,453,353	975,258,360	996,626,001	26.6	382,820,994	71.8
31110	Productos Alimenticios Y Bebidas	956,526,980	938,919,208	267,623,209	749,208,594	671,295,999	28.5	189,710,614	79.8
31200	Alimentos para Animales	500,000	262,638	91,664	181,861	170,974	34.9	80,777	69.2

ANEXO N° 1.1
SECRETARÍA DE FINANZAS
ADMINISTRACIÓN PÚBLICA CENTRAL
INSTITUCIÓN 070: SECRETARÍA DE ESTADO EN EL DESPACHO DE SEGURIDAD (SESEGU)
PRESUPUESTO DE EGRESOS POR OBJETO DETALLADO
TERCER TRIMESTRE DE 2025
FONDOS DEL TESORO NACIONAL
(Cifras en Lempiras)

Objeto	Descripción	Presupuesto Aprobado	Presupuesto Vigente	Ejecutado III Trimestre	Ejecutado Acumulado	Variación Trimestral		Variación Acumulada	
						Vigente / Ejecutado	% de Ejecución	Vigente / Acumulado	% de Ejecución
31410	Productos Agrícolas	-	1,710	-	-	1,710	-	1,710	-
31500	Madera, Corcho y sus Manufacturas	-	399,360	56,410	56,410	342,950	14.1	342,950	14.1
32100	Hilados y Telas	-	3,835	2,728	2,728	1,107	71.1	1,107	71.1
32200	Confecciones Textiles	-	437,223	79,827	104,702	357,396	18.3	332,521	23.9
32310	Prendas de Vestir	-	1,057,314	-	80,926	1,057,314	-	976,389	7.7
32400	Calzados	-	47,822	2,888	2,888	44,934	6.0	44,934	6.0
33100	Productos De Papel Y Cartón	21,292,826	11,162,710	2,410,026	4,461,008	8,752,684	21.6	6,701,702	40.0
33300	Productos de Artes Gráficas	-	3,359,201	972,623	1,074,294	2,386,578	29.0	2,284,908	32.0
33500	Libros, Revistas y Periódicos	-	77,140	-	77,140	77,140	-	0	100.0
34300	Artículos de Caucho	-	2,509	1,484	1,484	1,026	59.1	X	59.1
34400	Llantas y Cámaras de Aire	24,995,123	17,281,344	9,334,428	11,336,050	7,946,916	54.0	5,945,294	65.6
35100	Productos Químicos	-	488,981	34,441	44,679	454,540	7.0	444,302	9.1
35210	Productos Farmacéuticos y Medicinales Varios	20,472,000	17,756,475	-	-	17,756,475	-	17,756,475	-
35251	Reactivos	-	1,239,930	-	1,208,684	1,239,930	-	31,246	97.5
35300	Abonos y Fertilizantes	-	70	-	70	70	-	70	-
35400	Insecticidas, Fumigantes y Otros	-	8,297	-	-	8,297	-	8,297	-
35500	Tintas, Pinturas y Colorantes	-	721,452	289,612	342,748	431,840	40.1	378,704	47.5
35610	Gasolina	26,248,830	24,852,126	2,993,521	8,569,297	21,858,605	12.0	16,282,829	34.5
35620	Diesel	333,632,136	287,677,904	67,697,085	182,171,476	219,980,819	23.5	105,506,428	63.3
35630	Kerosén	-	2,000,000	-	300,000	1,000,000	-	700,000	30.0
35640	Gas LPG	5,308,000	5,316,911	1,030,543	2,618,724	4,286,368	19.4	2,608,187	49.3
35650	Aceites y Grasas Lubricantes	2,000,000	1,582,954	49,145	84,921	1,533,809	3.1	1,498,033	5.4
35700	Específicos Veterinarios y Productos Varios para Animales	300,000	243,250	119,050	119,050	124,200	48.9	124,200	48.9
35800	Productos de Material Plástico	1,572,400	2,160,618	308,241	1,138,367	1,852,377	14.3	1,022,251	52.7
36100	Productos Ferrosos	-	502,203	59,791	59,980	442,412	11.9	442,223	11.9
36400	Herramientas Menores	50,000	487,215	22,354	23,056	464,861	4.6	464,159	4.7
36930	Elementos de Ferrería	40,000	721,657	46,611	61,162	675,046	6.5	660,495	8.5
37100	Productos De Cemento, Asbesto, Yeso Y Otros	-	12,428	2,826	6,639	9,602	22.7	5,789	53.4
37200	Productos de Vidrio	-	1,950	-	-	1,950	-	1,950	-
37300	Productos Con Propiedades Aislantes	-	31,400	-	-	31,400	-	31,400	-
37400	Productos Abrasivos	-	300,821	-	820	300,821	-	300,001	0.3
37500	Minerales Metálicos	-	3,630	440	440	3,190	12.1	3,190	12.1
37800	Piedra, Arcilla Y Arena	-	1,300	-	-	1,300	-	1,300	-
39100	Elementos de Limpieza y Aseo Personal	14,744,116	8,280,080	2,623,541	2,909,663	5,656,539	31.7	5,370,417	35.1
39200	Útiles de Escritorio, Oficina y Enseñanza	20,035,153	5,964,408	2,357,715	2,685,962	3,606,693	39.5	3,278,446	45.0
39300	Útiles y Materiales Eléctricos	-	4,021,467	793,457	930,745	3,228,010	19.7	3,090,722	23.1
39400	Utensilios de Cocina y Comedor	2,690,000	4,055,636	35,397	1,944,952	4,020,239	0.9	2,110,684	48.0
39510	Instrumental Médico Quirúrgico Menor	-	47,620	720	720	46,900	1.5	46,900	1.5
39520	Instrumental y Material para Laboratorio	-	11,936	-	-	11,936	-	11,936	-
39530	Material Médico Quirúrgico Menor	-	117,500	-	-	117,500	-	117,500	-
39600	Repuestos y Accesorios	20,900,000	16,924,936	2,413,575	3,328,829	14,511,361	14.3	13,596,107	19.7
39800	Útiles Deportivos, Recreativos y de Rescate	-	532,185	-	119,364	532,185	-	412,821	22.4
40000	BIENES CAPITALIZABLES	192,664,260	224,639,240	40,499,300	76,390,428	184,139,940	18.0	148,248,812	34.0
42110	Muebles Varios de Oficina	1,000,000	11,293,072	4,373,028	4,373,028	6,920,044	38.7	6,920,044	38.7
42120	Equipos Varios de Oficina	500,000	4,483,763	20,010	20,010	4,463,753	0.4	4,463,753	0.4
42130	Muebles para Alojamiento Colectivo	-	1,171,737	1,167,623	1,167,623	4,114	99.6	4,114	99.6
42140	Electrodomésticos	-	566,961	-	45,316	566,961	-	521,645	8.0
42220	Maquinaria y Equipo de Producción Agropecuaria y Forestal	-	-	-	-	-	-	-	-
42270	Maquinaria y Equipo de Producción de Servicio (Agua, Luz, Teléfono etc)	-	2,333,591	129,260	129,260	2,204,331	5.5	2,204,331	5.5
42310	Equipo de Transporte Terrestre para Personas	-	2,930,110	-	-	2,930,110	-	2,930,110	-
42410	Equipo Médico, Sanitario, Hospitalario e Instrumental	-	458,671	-	-	458,671	-	458,671	-
42510	Equipo de Comunicación	-	3,592,955	1,341,258	3,357,776	2,251,697	37.3	235,179	93.5
42520	Equipo de Señalamiento	-	4,763,762	-	-	4,763,762	-	4,763,762	-
42600	Equipos para Computación	900,000	8,095,988	100,395	256,048	7,995,593	1.2	7,839,941	3.2
42710	Muebles y Equipos Educativos	-	404,425	141,145	141,145	263,280	34.9	263,280	34.9
42720	Equipos Recreativos y Deportivos	-	454,235	-	-	454,235	-	454,235	-

ANEXO N° 1.1
SECRETARÍA DE FINANZAS
ADMINISTRACIÓN PÚBLICA CENTRAL
INSTITUCIÓN 070: SECRETARÍA DE ESTADO EN EL DESPACHO DE SEGURIDAD (SESEGU)
PRESUPUESTO DE EGRESOS POR OBJETO DETALLADO
TERCER TRIMESTRE DE 2025
FONDOS DEL TESORO NACIONAL
(Cifras en Lempiras)

Objeto	Descripción	Presupuesto Aprobado	Presupuesto Vigente	Ejecutado III Trimestre	Ejecutado Acumulado	Variación Trimestral		Variación Acumulada	
						Vigente / Ejecutado	% de Ejecución	Vigente / Acumulado	% de Ejecución
42800	Herramientas Mayores	-	453,499	199,118	199,118	254,381	43.9	254,381	43.9
43200	Discos y Otras Unidades de Sonido	-	92,000	-	-	92,000	-	92,000	-
45100	Aplicaciones Informáticas	-	100,000	-	-	100,000	-	100,000	-
46200	Equipo de Seguridad (Policia)	-	11,613,930	-	11,613,929	11,613,930	-	1	100.0
47110	Construcciones y Mejoras de Bienes en Dominio Privado	190,264,260	171,830,541	33,027,463	55,087,175	138,803,078	19.2	116,743,366	32.1
50000	TRANSFERENCIAS Y DONACIONES	276,780,500	276,780,500	64,745,085	191,748,455	212,035,415	23.4	85,032,045	69.3
51211	Becas Nacionales	136,530,500	136,530,500	41,747,127	87,036,245	94,783,373	30.6	49,494,255	63.7
51212	Becas En El Exterior	17,000,000	17,000,000	3,000,000	12,000,000	14,000,000	17.6	5,000,000	70.6
51240	Beneficios Especiales	120,000,000	120,000,000	20,000,000	90,000,000	100,000,000	16.7	30,000,000	75.0
53310	Transferencias a Organismos Internacionales - Cuotas Ordinarias	3,250,000	3,250,000	2,043	2,712,210	3,252,043	- 0.1	537,790	83.5
TOTAL		10,802,643,260	10,970,384,576	3,024,098,125	8,883,247,848	7,946,286,451	27.6	2,087,136,728	81.0

ANEXO N° 1.2
SECRETARÍA DE FINANZAS
ADMINISTRACIÓN PÚBLICA CENTRAL
INSTITUCIÓN 070: SECRETARÍA DE ESTADO EN EL DESPACHO DE SEGURIDAD (SESEGU)
PRESUPUESTO DE EGRESOS POR OBJETO DETALLADO
TERCER TRIMESTRE DE 2025
FONDOS DE RECURSOS PROPIOS
(Cifras en Lempiras)

Objeto	Descripción	Presupuesto Aprobado	Presupuesto Vigente	Ejecutado III Trimestre	Ejecutado Acumulado	Variación Trimestral		Variación Acumulada	
						Vigente / Ejecutado	% de Ejecución	Vigente / Acumulado	% de Ejecución
10000	SERVICIOS PERSONALES	130,430,147	131,678,647	26,745,092	76,363,970	104,933,555	20.3	55,314,677	58.0
11100	Sueldos Básicos	41,614,683	43,177,083	9,874,944	26,959,724	33,302,139	22.9	16,217,359	62.4
11400	Adicionales	2,943,540	2,943,540	-	-	2,943,540	-	2,943,540	-
11510	Decimotercer Mes	3,467,893	3,598,093	-	-	3,598,093	-	3,598,093	-
11520	Decimocuarto Mes	3,467,891	3,598,091	130,200	2,969,048	3,467,891	3.6	629,043	82.5
11600	Complementos	3,467,891	3,598,091	624,784	3,598,091	2,973,307	17.4	-	100.0
11731	Contribuciones al Instituto de Previsión Militar - Cuota Patronal	4,577,616	4,749,480	1,298,263	2,863,009	3,451,217	27.3	1,886,471	60.3
11732	Contribuciones al Instituto de Previsión Militar - Régimen de Riesgos Especiales	3,017,065	3,144,661	855,675	1,886,985	2,288,986	27.2	1,257,676	60.0
11733	Contribuciones al Instituto de Previsión Militar - Reserva Laboral	3,398,533	3,511,807	826,167	2,020,633	2,685,640	23.5	1,491,174	57.5
11750	Contribuciones para Seguro Social	1,070,970	1,070,970	756,704	756,704	314,266	70.7	314,266	70.7
12100	Sueldos Básicos	51,353,914	48,988,180	10,947,520	31,578,055	38,040,660	22.3	17,410,125	64.5
12410	Decimotercer Mes	4,279,493	4,279,493	16,271	267,746	4,263,222	0.4	4,011,747	6.3
12420	Decimocuarto Mes	4,279,493	4,279,493	166,063	1,865,476	4,113,430	3.9	2,414,017	43.6
12550	Contribuciones para Seguro Social	2,864,765	2,864,765	-	-	2,864,765	-	2,864,765	-
14300	Gastos de Representacion en el Pais	626,400	626,400	-	350,000	626,400	-	276,400	55.9
16200	Compensaciones	-	1,248,500	1,248,500	1,248,500	-	100.0	-	100.0
20000	SERVICIOS NO PERSONALES	113,497,936	104,561,296	20,100,098	34,869,696	84,461,198	19.2	69,691,600	33.3
21410	Correo Postal	1,596,262	1,596,262	-	565,309	1,596,262	-	1,030,953	35.4
22100	Alquiler de Edificios, Viviendas y Locales	923,048	3,023,048	1,356,000	1,522,000	1,667,048	44.9	1,501,048	50.3
22220	Alquiler de Equipos de Transporte, Tracción y Elevación	12,694	-	-	-	-	-	-	-
22250	Alquiler de Equipo para Computación	29,097	21,620	-	21,620	21,620	-	-	100.0
22260	Alquiler de Equipo de Oficina y Muebles	1,350,000	1,998,400	535,992	564,343	1,462,408	26.8	1,434,057	28.2
22270	Alquiler de Equipos de Comunicación	-	613,180	-	613,180	613,180	-	-	100.0
22300	Alquiler de Tierras y Terrenos	2,721,182	2,721,182	1,207,500	1,380,000	1,513,682	44.4	1,341,182	50.7
22900	Otros Alquileres	-	184,000	166,750	166,750	17,250	90.6	17,250	90.6
23100	Mantenimiento y Reparación de Edificios y Locales	45,129,435	12,893,786	948,276	1,157,824	11,945,510	7.4	11,735,962	9.0
23200	Mantenimiento y Reparación de Equipos y Medios de Transporte	10,861,464	16,788,996	3,043,490	4,024,589	13,745,506	18.1	12,764,407	24.0
23320	Mantenimiento y Reparación de Equipos de Tracción y Elevación	552,044	316,624	-	-	316,624	-	316,624	-
23330	Mantenimiento y Reparación de Equipos Sanitarios y de Laboratorio	2,064,483	1,276,097	-	-	1,276,097	-	1,276,097	-
23350	Mantenimiento y Reparación de Equipo para Computación	822,682	558,892	-	-	558,892	-	558,892	-
23360	Mantenimiento y Reparación de Equipo de Oficina y Muebles	2,083,983	2,656,695	14,030	34,558	2,642,665	0.5	2,622,138	1.3
23370	Mantenimiento y Reparación de Equipos de Comunicación	416,556	438,556	-	-	438,556	-	438,556	-
23390	Mantenimiento y Reparación de Otros Equipos	3,523,224	1,943,414	75,625	75,625	1,867,789	3.9	1,867,789	3.9
23400	Mantenimiento y Reparación de Obras Civiles e Instalaciones Varias	1,604,400	955,000	-	-	955,000	-	955,000	-
23500	Limpieza, Aseo y Fumigación	234,900	234,900	-	-	234,900	-	234,900	-
23600	Mantenimiento de Sistemas Informáticos	16,415,300	10,405,765	477,292	7,767,767	9,928,473	4.6	2,637,998	74.6
24500	Servicios de Capacitación	3,307,920	2,589,124	-	23,250	2,589,124	-	2,565,874	0.9
24600	Servicios de Informática y Sistemas Computarizados	714,862	2,303,873	-	115,000	2,303,873	-	2,188,873	5.0
25100	Servicio de Transporte	-	248,542	1,500	171,700	247,042	0.6	76,842	69.1
25300	Servicio de Imprenta, Publicaciones y Reproducciones	169,400	928,540	-	-	928,540	-	928,540	-
25500	Comisiones y Gastos Bancarios	-	1,700	-	-	1,700	-	1,700	-
25600	Publicidad y Propaganda	8,187,920	650,720	-	113,609	650,720	-	537,111	17.5
25700	Servicio de Internet	70,000	14,331,200	3,152,618	3,187,222	11,178,582	22.0	11,143,978	22.2
25900	Otros Servicios Comerciales y Financieros	-	100,000	22,950	53,550	77,050	23.0	46,450	53.6
26110	Pasajes Nacionales	60,000	30,000	-	-	30,000	-	30,000	-

ANEXO N° 1.2
SECRETARÍA DE FINANZAS
ADMINISTRACIÓN PÚBLICA CENTRAL
INSTITUCIÓN 070: SECRETARÍA DE ESTADO EN EL DESPACHO DE SEGURIDAD (SESEGU)
PRESUPUESTO DE EGRESOS POR OBJETO DETALLADO
TERCER TRIMESTRE DE 2025
FONDOS DE RECURSOS PROPIOS
(Cifras en Lempiras)

Objeto	Descripción	Presupuesto Aprobado	Presupuesto Vigente	Ejecutado III Trimestre	Ejecutado Acumulado	Variación Trimestral		Variación Acumulada	
						Vigente / Ejecutado	% de Ejecución	Vigente / Acumulado	% de Ejecución
26120	Pasajes al Exterior	100,000	634,297	17,990	28,090	616,307	2.8	606,207	4.4
26210	Viáticos Nacionales	5,093,566	7,356,027	1,195,210	2,660,539	6,160,817	16.2	4,695,488	36.2
26220	Viáticos al Exterior	-	1,190,371	944,916	944,916	245,455	79.4	245,455	79.4
27210	Tasas	-	35	-	35	35	-	-	100.0
27500	Gastos Judiciales	-	5,500,000	5,500,000	5,500,000	-	100.0	-	100.0
29100	Ceremonial y Protocolo	5,453,514	10,070,450	1,439,960	4,178,220	8,630,490	14.3	5,892,230	41.5
30000	MATERIALES Y SUMINISTROS	270,089,427	126,895,999	9,333,200	56,608,278	117,562,799	7.4	70,287,721	44.6
3110	Productos Alimenticios Y Bebidas	48,131,893	43,725,985	949,761	42,143,815	42,776,224	2.2	1,582,170	96.4
31420	Productos Forestales	-	19,000	15,930	15,930	3,070	83.8	3,070	83.8
31500	Madera, Corcho y sus Manufacturas	334,500	16,100	-	-	16,100	-	16,100	-
32100	Hilados y Telas	-	45,035	524	524	44,511	1.2	44,511	1.2
32200	Confecciones Textiles	14,025,100	3,134,376	139,033	427,511	2,995,343	4.4	2,706,866	13.6
32310	Prendas de Vestir	4,011,010	7,365,951	407,265	407,265	6,958,686	5.5	6,958,686	5.5
32400	Calzados	-	1,042,500	-	-	1,042,500	-	1,042,500	-
33100	Productos De Papel Y Cartón	3,917,498	3,394,389	358,085	468,273	3,036,304	10.5	2,926,116	13.8
33300	Productos de Artes Gráficas	13,751,375	8,912,211	317,873	869,729	8,594,338	3.6	8,042,482	9.8
33500	Libros, Revistas y Periódicos	250,000	39,875	-	39,875	39,875	-	14,000	64.9
34400	Llantas y Cámaras de Aire	6,190,820	2,557,170	1,046,997	1,313,689	1,510,173	40.9	1,243,481	51.4
35100	Productos Químicos	33,932	410,341	406,329	406,329	4,012	99.0	4,012	99.0
35210	Productos Farmacéuticos y Medicinales Varios	10,000	23,082	-	-	23,082	-	23,082	-
35500	Tintas, Pinturas y Colorantes	609,102	812,773	27,592	36,552	785,181	3.4	776,221	4.5
35610	Gasolina	6,934,519	4,427,323	279,684	782,847	4,147,639	6.3	3,644,476	17.7
35620	Diesel	36,982,272	18,842,349	2,515,796	6,549,161	16,326,553	13.4	12,293,188	34.8
35650	Aceites y Grasas Lubricantes	5,457,083	3,300,146	3,765	3,765	3,296,381	0.1	3,296,381	0.1
35800	Productos de Material Plástico	63,407,796	7,716,859	938,366	939,706	6,778,493	12.2	6,777,153	12.2
36100	Productos Ferrosos	-	178,401	32,580	178,400	145,821	18.3	1	100.0
36400	Herramientas Menores	250,560	715,577	179,376	179,376	536,381	25.1	536,381	25.1
36930	Elementos de Ferretería	40,683	262,697	95,355	107,413	167,342	36.3	155,284	40.9
37100	Productos De Cemento, Asbesto, Yeso Y Otros	-	189,006	103,891	103,891	85,115	55.0	85,115	55.0
37200	Productos de Vidrio	-	5,800	-	-	5,800	-	5,800	-
37800	Piedra, Arcilla Y Arena	-	3,414	3,414	3,414	1	100.0	1	100.0
39100	Elementos de Limpieza y Aseo Personal	880,358	586,556	116,479	116,479	470,077	19.9	470,077	19.9
39200	Utiles de Escritorio, Oficina y Enseñanza	1,292,363	822,359	428,817	432,842	393,542	52.1	389,517	52.6
39300	Utiles y Materiales Eléctricos	-	820,356	22,441	22,441	797,915	2.7	797,915	2.7
39400	Utensilios de Cocina y Comedor	545,450	132,933	78,894	85,419	54,039	59.3	47,514	64.3
39510	Instrumental Médico Quirúrgico Menor	2,988,972	2,128,270	305,484	305,484	1,822,787	14.4	1,822,787	14.4
39520	Instrumental y Material para Laboratorio	618,570	541,637	-	-	541,637	-	541,637	-
39600	Repuestos y Accesorios	59,425,571	13,075,648	559,468	682,149	12,516,180	4.3	12,393,499	5.2
39800	Utiles Deportivos, Recreativos y de Rescate	-	1,647,700	-	-	1,647,700	-	1,647,700	-
40000	BIENES CAPITALIZABLES	18,973,578	172,355,146	35,035,787	36,188,411	137,319,359	20.3	136,166,735	21.0
42110	Muebles Varios de Oficina	1,345,103	4,917,027	840,010	840,010	4,077,017	17.1	4,077,017	17.1
42120	Equipos Varios de Oficina	1,322,640	4,984,263	331,028	352,291	4,653,236	6.6	4,631,972	7.1
42130	Muebles para Alojamiento Colectivo	2,765,184	3,780,542	-	96,968	3,780,542	-	3,683,574	2.6
42140	Electrodomésticos	364,450	2,463,720	21,172	21,172	2,442,549	0.9	2,442,549	0.9
42270	Maquinaria y Equipo de Producción de Servicio (Agua, Luz, Teléfono etc)	2,037,480	32,000	-	-	32,000	-	32,000	-
42310	Equipo de Transporte Terrestre para Personas	626,400	86,819,129	17,121,646	17,121,646	69,697,483	19.7	69,697,483	19.7
42410	Equipo Médico, Sanitario, Hospitalario e Instrumental	21,600	248,871	-	87,490	248,871	-	161,381	35.2
42430	Equipo de Laboratorio no Médico	1,085,760	1,400,000	-	-	1,400,000	-	1,400,000	-
42510	Equipo de Comunicación	867,544	15,318,886	637,703	959,242	14,681,183	4.2	14,359,644	6.3
42600	Equipos para Computación	3,811,897	8,484,469	113,998	116,988	8,370,471	1.3	8,367,481	1.4
42710	Muebles y Equipos Educativos	426,696	98,540	27,474	27,474	71,067	27.9	71,067	27.9
42720	Equipos Recreativos y Deportivos	1,458,476	963,788	16,077	16,077	947,711	1.7	947,711	1.7
42800	Herramientas Mayores	151,500	18,750	7,242	7,242	11,508	38.6	11,508	38.6
47110	Construcciones y Mejoras de Bienes en Dominio Privado	2,688,848	42,825,161	15,919,439	16,541,811	26,905,722	37.2	26,283,350	38.6
50000	TRANSFERENCIAS Y DONACIONES	301,500	301,500	213	89,924	301,713	-0.1	211,576	29.8

ANEXO N° 1.2
SECRETARÍA DE FINANZAS
ADMINISTRACIÓN PÚBLICA CENTRAL
INSTITUCIÓN 070: SECRETARÍA DE ESTADO EN EL DESPACHO DE SEGURIDAD (SESEGU)
PRESUPUESTO DE EGRESOS POR OBJETO DETALLADO
TERCER TRIMESTRE DE 2025
FONDOS DE RECURSOS PROPIOS
(Cifras en Lempiras)

Objeto	Descripción	Presupuesto Aprobado	Presupuesto Vigente	Ejecutado III Trimestre	Ejecutado Acumulado	Variación Trimestral		Variación Acumulada	
						Vigente / Ejecutado	% de Ejecución	Vigente / Acumulado	% de Ejecución
51240	Beneficios Especiales	200,000	200,000		-	200,000	-	200,000	-
53310	Transferencias a Organismos Internacionales - Cuotas Ordinarias	101,500	101,500	- 213	89,924	101,713	- 0.2	11,576	88.6
TOTAL		533,292,588	535,792,588	91,213,964	204,120,279	444,578,624	17.0	331,672,309	38.1

ANEXO N° 1.3
SECRETARÍA DE FINANZAS
ADMINISTRACIÓN PÚBLICA CENTRAL
INSTITUCIÓN 070: SECRETARÍA DE ESTADO EN EL DESPACHO DE SEGURIDAD (SESEGU)
PRESUPUESTO DE EGRESOS POR OBJETO DETALLADO
TERCER TRIMESTRE DE 2025
FONDOS EXTERNOS
(Cifras en Lempiras)

Objeto	Descripción	Presupuesto Aprobado	Presupuesto Vigente	Ejecutado III Trimestre	Ejecutado Acumulado	Variación Trimestral		Variación Acumulada	
						Vigente / Ejecutado	% de Ejecución	Vigente / Acumulado	% de Ejecución
20000	SERVICIOS NO PERSONALES	116,043,145	41,807,687	4,737,188	13,920,950	37,070,499	11.3	27,886,737	33.3
22260	Alquiler de Equipo de Oficina y Muebles	-	132,549	-	-	132,549	-	132,549	-
23200	Mantenimiento y Reparación de Equipos y Medios de Transporte	450,000	388,588	59,444	160,054	329,144	15.3	228,534	41.2
24400	Servicios de Contabilidad y Auditoría	800,000	1,704,034	714,034	1,104,034	990,000	41.9	600,000	64.8
24500	Servicios de Capacitación	-	780,000	-	-	780,000	-	780,000	-
24710	Servicios De Consultoría De Gestión Administrativa Y Financiera	113,560,145	35,882,069	3,743,347	12,001,537	32,138,722	10.4	23,880,532	33.4
25300	Servicio de Imprenta, Publicaciones y Reproducciones	200,000	252,696	39,330	39,330	213,366	15.6	213,366	15.6
25400	Primas y Gastos de Seguro	210,000	192,482	-	74,192	192,482	-	118,290	38.5
25700	Servicio de Internet	168,000	206,776	45,547	151,823	161,229	22.0	54,953	73.4
26120	Pasajes al Exterior	-	374,400	-	-	374,400	-	374,400	-
26210	Viáticos Nacionales	550,000	557,180	135,487	389,980	421,693	24.3	167,200	70.0
26220	Viáticos al Exterior	-	912,756	-	-	912,756	-	912,756	-
27210	Tasas	105,000	26,510	-	-	26,510	-	26,510	-
29100	Ceremonial y Protocolo	-	397,647	-	-	397,647	-	397,647	-
30000	MATERIALES Y SUMINISTROS	3,750,000	4,456,812	30,993	97,378	4,425,819	0.7	4,359,434	2.2
31110	Productos Alimenticios Y Bebidas	-	13,191	-	-	13,191	-	13,191	-
33100	Productos De Papel Y Cartón	-	78,596	-	-	78,596	-	78,596	-
33300	Productos de Artes Gráficas	1,500,000	1,500,000	-	-	1,500,000	-	1,500,000	-
33600	Textos de Enseñanza	1,500,000	1,500,000	-	-	1,500,000	-	1,500,000	-
35620	Diesel	250,000	440,870	30,993	97,378	409,877	7.0	343,492	22.1
39100	Elementos de Limpieza y Aseo Personal	-	53,019	-	-	53,019	-	53,019	-
39200	Útiles de Escritorio, Oficina y Enseñanza	-	318,117	-	-	318,117	-	318,117	-
39600	Repuestos y Accesorios	500,000	553,019	-	-	553,019	-	553,019	-
40000	BIENES CAPITALIZABLES	21,226,465	90,843,847	14,637,688	60,838,408	76,206,159	16.1	30,005,439	67.0
42110	Muebles Varios de Oficina	4,688,933	5,070,000	5,051,555	5,051,555	18,445	99.6	18,445	99.6
42600	Equipos para Computación	3,250,000	3,120,948	453,724	3,040,487	2,667,224	14.5	80,461	97.4
45100	Aplicaciones Informáticas	-	5,067,400	1,020,565	3,801,706	4,046,835	20.1	1,265,694	75.0
47110	Construcciones y Mejoras de Bienes en Dominio Privado	11,287,532	70,930,394	6,513,983	45,894,169	64,416,411	9.2	25,036,225	64.7
47120	Supervisión de Construcciones y Mejoras de Bienes en Dominio Privado	2,000,000	6,655,105	1,597,860	3,050,491	5,057,245	24.0	3,604,614	45.8
	TOTAL	141,019,610	137,108,346	19,405,869	74,856,737	117,702,477	14.2	62,251,609	54.6

ANEXO N° 2
SECRETARÍA DE FINANZAS
ADMINISTRACIÓN PÚBLICA CENTRAL
INSTITUCIÓN 070: SECRETARÍA DE ESTADO EN EL DESPACHO DE SEGURIDAD (SESEGU)
PRESUPUESTO DE EGRESOS POR PROGRAMA Y GRUPO DE GASTO
TERCER TRIMESTRE DE 2025
TOTAL FONDOS
(Cifras en Lempiras)

Prog	Grupo	Descripción	Presupuesto Aprobado	Presupuesto Vigente	Ejecutado III Trimestre	Ejecutado Acumulado	Variación Trimestral		Variación Acumulada	
							Vigente / Ejecutado	% de Ejecución	Vigente / Acumulado	% de Ejecución
1		ACTIVIDADES CENTRALES	133,367,405	122,133,268	22,832,063	62,502,135	99,301,205	18.7	59,631,133	51.2
	10000	SERVICIOS PERSONALES	66,814,422	52,485,674	11,393,400	36,606,890	41,092,274	21.7	15,878,784	69.7
	20000	SERVICIOS NO PERSONALES	23,193,543	24,424,214	4,439,312	7,999,402	19,984,902	18.2	16,424,812	32.8
	30000	MATERIALES Y SUMINISTROS	38,542,840	31,144,269	6,422,381	16,789,819	24,721,888	20.6	14,354,450	53.9
	40000	BIENES CAPITALIZABLES	4,816,600	14,079,111	576,970	1,106,025	13,502,141	4.1	12,973,086	7.9
3		ACTIVIDADES DE DIRECCION DE LA POLICIA NACIONAL	2,099,487,565	2,198,067,784	608,563,682	1,563,716,746	1,589,504,102	27.7	634,351,038	71.1
	10000	SERVICIOS PERSONALES	1,450,524,759	1,528,242,763	469,375,878	1,295,056,018	1,058,866,885	30.7	233,186,745	84.7
	20000	SERVICIOS NO PERSONALES	248,567,335	275,311,797	36,599,439	89,366,451	238,712,358	13.3	185,945,346	32.5
	30000	MATERIALES Y SUMINISTROS	209,559,211	189,049,373	62,690,995	115,087,634	126,358,378	33.2	73,961,739	60.9
	40000	BIENES CAPITALIZABLES	190,586,260	205,213,851	39,899,413	63,960,493	165,314,438	19.4	141,253,358	31.2
	50000	TRANSFERENCIAS Y DONACIONES	250,000	250,000	2,043	246,151	252,043	0.8	3,849	98.5
9		PROYECTOS COMUNES A LOS PROGRAMAS 11 Y 14	141,019,610	137,108,346	19,405,869	74,856,737	117,702,477	14.2	62,251,609	54.6
	20000	SERVICIOS NO PERSONALES	116,043,145	41,807,687	4,737,188	13,920,950	37,070,499	11.3	27,886,737	33.3
	30000	MATERIALES Y SUMINISTROS	3,750,000	4,456,812	30,993	97,378	4,425,819	0.7	4,359,434	2.2
	40000	BIENES CAPITALIZABLES	21,226,465	90,843,847	14,637,688	60,838,408	76,206,159	16.1	30,005,439	67.0
11		SERVICIOS POLICIALES DE PREVENCIÓN, PROTECCIÓN Y CONTROL	5,335,714,384	5,401,927,959	1,526,708,118	4,465,115,867	3,875,219,841	28.3	936,812,092	82.7
	10000	SERVICIOS PERSONALES	4,300,435,628	4,394,522,278	1,326,152,409	3,803,619,622	3,068,369,869	30.2	590,902,656	86.6
	20000	SERVICIOS NO PERSONALES	477,151,927	517,194,901	80,084,923	438,466,949	437,109,978	15.5	78,727,952	84.8
	30000	MATERIALES Y SUMINISTROS	555,782,506	471,032,800	119,588,834	210,530,598	351,443,966	25.4	260,502,202	44.7
	40000	BIENES CAPITALIZABLES	2,144,323	18,977,980	881,952	12,498,697	18,096,028	4.6	6,479,283	65.9
	50000	TRANSFERENCIAS Y DONACIONES	200,000	200,000	-	-	200,000	-	200,000	-
12		SERVICIOS DE INVESTIGACION DELICTIVA	2,397,853,111	2,413,517,185	536,420,258	2,025,943,292	1,877,096,927	22.2	387,573,893	83.9
	10000	SERVICIOS PERSONALES	1,264,789,189	1,280,722,157	175,545,879	1,147,685,419	1,105,176,278	13.7	133,036,738	89.6
	20000	SERVICIOS NO PERSONALES	629,907,541	631,236,866	219,404,651	430,779,848	411,832,215	34.8	200,457,018	68.2
	30000	MATERIALES Y SUMINISTROS	379,688,669	375,068,836	120,987,026	354,529,263	254,081,810	32.3	20,539,573	94.5
	40000	BIENES CAPITALIZABLES	467,712	3,489,326	482,703	482,703	3,006,623	13.8	3,006,623	13.8
	50000	TRANSFERENCIAS Y DONACIONES	123,000,000	123,000,000	20,000,000	92,466,059	103,000,000	16.3	30,533,941	75.2
13		SERVICIOS POLICIALES DE VIALIDAD Y TRANSITO	925,537,863	918,120,742	315,700,081	627,040,933	602,420,661	34.4	291,079,809	68.3
	10000	SERVICIOS PERSONALES	233,689,675	234,758,071	37,334,020	201,847,592	197,424,051	15.9	32,910,479	86.0
	20000	SERVICIOS NO PERSONALES	349,732,060	319,500,177	227,510,881	231,852,088	91,989,296	71.2	87,648,089	72.6
	30000	MATERIALES Y SUMINISTROS	328,391,685	211,684,143	17,290,603	158,849,667	194,393,540	8.2	52,834,476	75.0
	40000	BIENES CAPITALIZABLES	13,622,943	152,076,851	33,564,790	34,401,661	118,512,061	22.1	117,675,190	22.6

ANEXO N° 2
SECRETARÍA DE FINANZAS
ADMINISTRACIÓN PÚBLICA CENTRAL
INSTITUCIÓN 070: SECRETARÍA DE ESTADO EN EL DESPACHO DE SEGURIDAD (SESEGU)
PRESUPUESTO DE EGRESOS POR PROGRAMA Y GRUPO DE GASTO
TERCER TRIMESTRE DE 2025
TOTAL FONDOS
(Cifras en Lempiras)

Prog	Grupo	Descripción	Presupuesto Aprobado	Presupuesto Vigente	Ejecutado III Trimestre	Ejecutado Acumulado	Variación Trimestral		Variación Acumulada	
							Vigente / Ejecutado	% de Ejecución	Vigente / Acumulado	% de Ejecución
	50000	TRANSFERENCIAS Y DONACIONES	101,500	101,500	- 213	89,924	101,713	- 0.2	11,576	88.6
14		SERVICIOS EDUCATIVOS POLICIALES	443,975,520	452,410,226	105,087,887	343,049,153	347,322,339	23.2	109,361,073	75.8
	10000	SERVICIOS PERSONALES	74,788,334	78,273,340	14,476,729	65,202,130	63,796,611	18.5	13,071,210	83.3
	20000	SERVICIOS NO PERSONALES	4,224,606	10,453,187	1,928,056	2,601,861	8,525,131	18.4	7,851,326	24.9
	30000	MATERIALES Y SUMINISTROS	211,432,080	206,995,932	43,806,714	176,079,657	163,189,218	21.2	30,916,275	85.1
	40000	BIENES CAPITALIZABLES	-	3,157,267	129,260	129,260	3,028,007	4.1	3,028,007	4.1
	50000	TRANSFERENCIAS Y DONACIONES	153,530,500	153,530,500	44,747,127	99,036,245	108,783,373	29.1	54,494,255	64.5
TOTAL			11,476,955,458	11,643,285,510	3,134,717,958	9,162,224,863	8,508,567,552	26.9	2,481,060,647	78.7

ANEXO N° 3
SECRETARÍA DE FINANZAS
ADMINISTRACIÓN PÚBLICA CENTRAL
INSTITUCIÓN 070: SECRETARÍA DE ESTADO EN EL DESPACHO DE SEGURIDAD (SESEGU)
MODIFICACIONES PRESUPUESTARIAS
TERCER TRIMESTRE DE 2025
(Cifras en Lempiras)

No.	Descripción de Modificación	Aumentos			Disminuciones		Recursos Propios	Monto			Numero de Documento FMP - 05	Justificación
		Nacionales	Externos	Total	Externos	Totales		Nacionales	Externos	Total		
105	Ampliación por incorporación de recursos propios	2,500,000.00		2,500,000.00		-	2,500,000.00	2,500,000.00		2,500,000.00	32	Se realiza la presente modificación presupuestaria en atención al Oficio N°SEDS-1247-2025 de fecha 20 de junio de 2025, mediante el cual la Secretaría de Estado en el Despacho de Seguridad (SESEGU), solicita la incorporación por L2,500,000.00, correspondiente al Fondo de Fideicomiso de Seguridad Vial suscrito entre la Secretaría de Estado en el Despacho de Finanzas y la Secretaría de en el Despacho de Seguridad como fideicomitentes y el Banco Hondureño para la Producción y la Vivienda como Fiduciario, ingresos que fueron percibidos por la Secretaría de Seguridad en años anteriores.
127	Creación de espacio presupuestario con proyecto		20,000.00	20,000.00	-	-			20,000.00	20,000.00	43	Nota Técnica No.023-2025 Con base a la Nota Técnica No.023-2025 emitida por el Comité de Incorporaciones Presupuestarias de la Secretaría de Estado en el Despacho de Finanzas de Fondos Externos, Recursos requeridos por la Institución 70 Secretaría de Estado en el Despacho de Seguridad (SESEGU), por L20,000.00 para ser consignados al Proyecto Programa de Convivencia Ciudadana y Mejoramiento de Barrios, en el marco del Convenio ATN/PS-20802-HO, para financiar la supervisión de construcciones necesarias para dicho proyecto, a través del fortalecimiento de las capacidades de la Secretaría de Estado en el Despacho de Seguridad y la Policía Nacional de Honduras, para supervisar la ampliación de la cobertura de los servicios policiales en el departamento de Intibucá.
213	Disminución de espacio presupuestario con proyecto		-	-	8,380,673.00	8,380,673.00			- 8,380,673.00	- 8,380,673.00	47	Nota Técnica No. 0025-2025 Con base a la Nota Técnica N° 0025-2025 emitida por el Comité de Incorporaciones Presupuestarias de la Secretaría de Estado en el Despacho de Finanzas de Fondos Externos, recursos identificados en la Institución 70 Secretaría de Estado en el Despacho de Seguridad (SESEGU) en asignaciones presupuestarias consignadas que no serán ejecutadas en el presente Ejercicio Fiscal, de acuerdo con la reprogramación del POA y a la Proyección de Ejecución del 2025.
492	Traslados de la Institución 449 Servicios Financieros de la Administración Central a AC e ID	99,132,154.00		99,132,154.00		-		99,132,154.00		99,132,154.00	70	Artículo 214 DL 4-2025 La Secretaría de Estado en el Despacho de Finanzas (SEFIN) estima procedente realizar las operaciones presupuestarias y financieras correspondientes al traslado interinstitucional de fondos del Tesoro Nacional (Fuente 11) de la institución 449 Servicios Financieros de la Administración Central (SFAC) a la institución 70 Secretaría de Estado en el Despacho de Seguridad (SESEGU), por L99,132,154.00 en atención al Oficio No. SEDS-1432-2025 de fecha 23 de julio de 2025, para financiar el impacto presupuestario que genera la creación de 654 puestos de Agentes de Policía, con sus respectivos salarios, colaterales y aportes patronales, los cuales serán consignados en el objeto del gasto 114.00 Adicionales; y se autoriza el Documento SIAFI FMP-05 N° 70 en el Sistema de Administración Financiera Integrada (SIAFI I) con fundamento en el artículo 214 del DL 4-2025. La solicitud se realiza por L122,478,756.00 y se atiende de manera parcial por L99,132,154.00 en vista que del traslado autorizado mediante FMP-05 No.25 de la Institución 449 Servicios Financieros de la Administración Central por L 68,609,162.00 se generó un remanente de L 23,346,602.00 por la efectividad de la creación de los puestos, con el que se complementa el financiamiento requerido de L 122,478,756.00.
TOTAL		2,500,000	20,000	101,652,154	8,380,673	8,380,673	2,500,000.00	101,632,154.00	- 8,360,673.00	93,271,481.00		

Anexo No. 4
SECRETARÍA DE FINANZAS
Subsecretaría de Crédito e Inversión Pública - Dirección General de Inversiones Públicas
PLAN DE INVERSIÓN PÚBLICA, EJECUCIÓN FINANCIERA AL III TRIMESTRE, 2025
Cifras en Lempiras

No. Proy.	Institución/ Programa o Proyecto	Convenio	Presupuesto Aprobado			Presupuesto Vigente			Ejecutado III Trimestre				Ejecutado Anual (Devengado)			
			Fondos Nacionales	Fondos Externos	Total	Fondos Nacionales	Fondos Externos	Total	Fondos Nacionales	Fondos Externos	Total	% Ejecución (Dev./Vig)	Fondos Nacionales	Fondos Externos	Total	% Ejecución (Dev./Vig)
104	Inversión Productiva		-	141,019,610	141,019,610	171,830,541	137,108,346	308,938,887	33,027,463	19,405,869	52,433,332	17.0%	55,087,175	74,856,737	129,943,912	42.1%
	0070 - Secretaría de Seguridad		-	141,019,610	141,019,610	171,830,541	137,108,346	308,938,887	33,027,463	19,405,869	52,433,332	0	55,087,175	74,856,737	129,943,912	42.1%
1	PROGRAMA DE CONVIVENCIA CIUDADANA Y MEJORAMIENTO DE BARRIOS	ATN/PS-20802-HO		-	-		4,469,409	4,469,409		2,139,148	2,139,148	47.9%		4,442,511	4,442,511	99.4%
		BID/4518/BL-HO		27,409,476	27,409,476		71,683,657	71,683,657		11,146,082	11,146,082	15.5%		53,488,278	53,488,278	74.6%
3	PROGRAMA ESTRATEGICO POLICIAL		-	-	-	171,830,541		171,830,541	33,027,463		33,027,463	19.2%	55,087,175		55,087,175	32.1%
	Total PROGRAMA ESTRATEGICO POLICIAL		-	-	-	171,830,541		171,830,541	33,027,463		33,027,463	19.2%	55,087,175		55,087,175	32.1%
	Inversión Social		2,835,011,303	-	2,835,011,303	2,635,314,891	-	2,635,314,891	797,428,191	-	797,428,191	30.3%	1,923,695,810	-	1,923,695,810	73.0%

Anexo No. 5
Secretaría de Finanzas
Subsecretaría de Crédito e Inversión Pública - Dirección General de Inversión Pública
PROGRAMA DE INVERSIÓN PÚBLICA, EJECUCIÓN FÍSICA AL III TRIMESTRE, 2025

Institución	Proyecto	Meta Física	Unidad de Medida	Anual			III Trimestre 2025		
				Programación	Ejecución	% Ejecución	Programación	Ejecución	% Ejecución
Secretaría de Seguridad	004 - Programa Convivencia Ciudadana y Mejoramiento de Barrios	Construcción Unidad Departamental de la Policía (UDEP) en Intibucá	75 - PORCENTAJE	0.23	0.23	100%	100	0.10	100%