



Secretaría de
Finanzas
Gobierno de la República

Informe de Seguimiento y Evaluación de la Ejecución Presupuestaria Física y Financiera al Tercer Trimestre 2025

130 Secretaría de Estado en los Despachos
de Trabajo y Seguridad Social
(**SETRASS**)



Tegucigalpa, M.D.C. Noviembre 2025



SEGUIMIENTO Y EVALUACIÓN DE LA GESTIÓN PRESUPUESTARIA TERCER TRIMESTRE 2025

130 - SECRETARÍA DE TRABAJO Y SEGURIDAD SOCIAL (SETRASS).

I. ANTECEDENTES

La Secretaría de Estado en el Despacho de Finanzas realiza el Informe de la Ejecución del Presupuesto de Ingresos y Egresos, con base a los artículos 45 y 46 Capítulo VII “Del Seguimiento y Evaluación de la Ejecución Presupuestaria” del Decreto Legislativo N° 83-2004, contentivo de la Ley Orgánica del Presupuesto, Acuerdo N° 1341 de la Secretaría de Finanzas, publicado en el Diario Oficial La Gaceta el 12 de febrero 2009, que aprueba las Normas Técnicas del Subsistema de Presupuesto y Artículo 262 Capítulo VI “Monitoreo, Seguimiento y Evaluación” del Decreto Legislativo N° 4-2025 publicado en el diario oficial La Gaceta el 6 de febrero 2025, correspondiente a la Ley del Presupuesto del Ejercicio Fiscal 2025 y sus Disposiciones Generales, aprobadas por el Congreso Nacional.

a. Autoridad Legislativa

Mediante Decreto Número 200 de fecha 05 de abril de 1930 del Poder Legislativo crea la Secretaría de Trabajo y Seguridad Social (SETRASS).

b. Misión

Somos una Institución que orienta y rectoras políticas del mercado laboral, formación profesional y seguridad social, fomentando el empleo decente, supervisando y regulando las relaciones entre el capital y el trabajo, sobre una base de dialogo y justicia social, a fin de ejecutar estrategias que garanticen al trabajador condiciones de vida y al empleador, una compensación equitativa de su inversión.

c. Funciones

Las funciones de la Secretaría son las siguientes:



- ✓ Autorizar, cumplir y hacer cumplir las leyes y reglamentos relativos al ramo.
- ✓ Elaborar su reglamento interior.
- ✓ La dirección, estudio y despacho de todos los asuntos relacionados con el trabajo y la previsión social.
- ✓ La revisión y aprobación de los reglamentos de trabajo que presenten a su consideración las empresas del estado y las particulares.
- ✓ Armonizar las relaciones entre patronos y trabajadores.
- ✓ La fijación de salarios mínimos, sobre la base de los dictámenes que le presente la comisión nacional de salario mínimo.
- ✓ Aprobar o improbar los estatutos de las organizaciones sociales.
- ✓ El estudio y solución de los problemas relacionados con la desocupación.
- ✓ La preparación de estadísticas de carácter laboral.
- ✓ Proponer a la corte suprema de justicia, para su nombramiento, candidatos para jueces del trabajo.
- ✓ Coordinar su acción en materia de previsión social, con el instituto hondureño de seguridad social, sujetándose a lo que dispongan las leyes y reglamentos correspondientes.
- ✓ El reconocimiento y registro de las asociaciones obreras y patronales.

II. RESUMEN DE LA COMPOSICIÓN DEL PRESUPUESTO VIGENTE

El presente Informe contiene el análisis de la Ejecución Física y Financiera del Plan Operativo Anual y del Presupuesto de Ingresos y Egresos de la Institución 130 Secretaría de Trabajo y Seguridad Social (SETRASS) correspondiente al tercer trimestre 2025.

Esta institución cuenta con un presupuesto aprobado de L457,968,383 representando el 0.11% del Presupuesto General de Ingresos y Egresos de la República y de las Instituciones Descentralizadas, que asciende a L430,907,821,286.

La siguiente sección del informe provee un análisis de la composición del presupuesto vigente:

a. Fuente de Presupuesto Vigente

El presupuesto vigente de la Secretaría de Trabajo y Seguridad Social (SETRASS) asciende a L538,136,862.00 conformado por Fuentes Internas L432,968,383 y Fondos Externos L105,168,479.

Presupuesto Vigente por Grupo

Como se muestra en el gráfico siguiente, la porción más relevante del presupuesto vigente se concentra en el Grupo Servicios Personales debido a que concentra las asignaciones presupuestarias para sueldos de los colaboradores de la Secretaría.

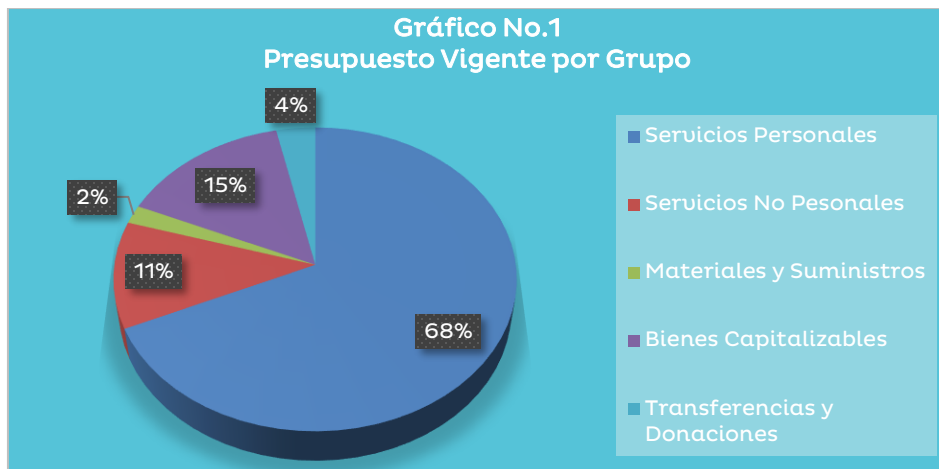



b. Gasto por Grupo Ejecutado 2023-2024-Vigente 2025

El gráfico siguiente muestra la ejecución por Grupo del Gasto durante los últimos dos años en comparación con su Presupuesto Vigente, sobresaliendo la ejecución en Servicios Personales, además de una diferencia entre los presupuestos anteriores al presente ejercicio fiscal debido a lo diferentes proyectos que ya no son parte del presupuesto de dicha institución.

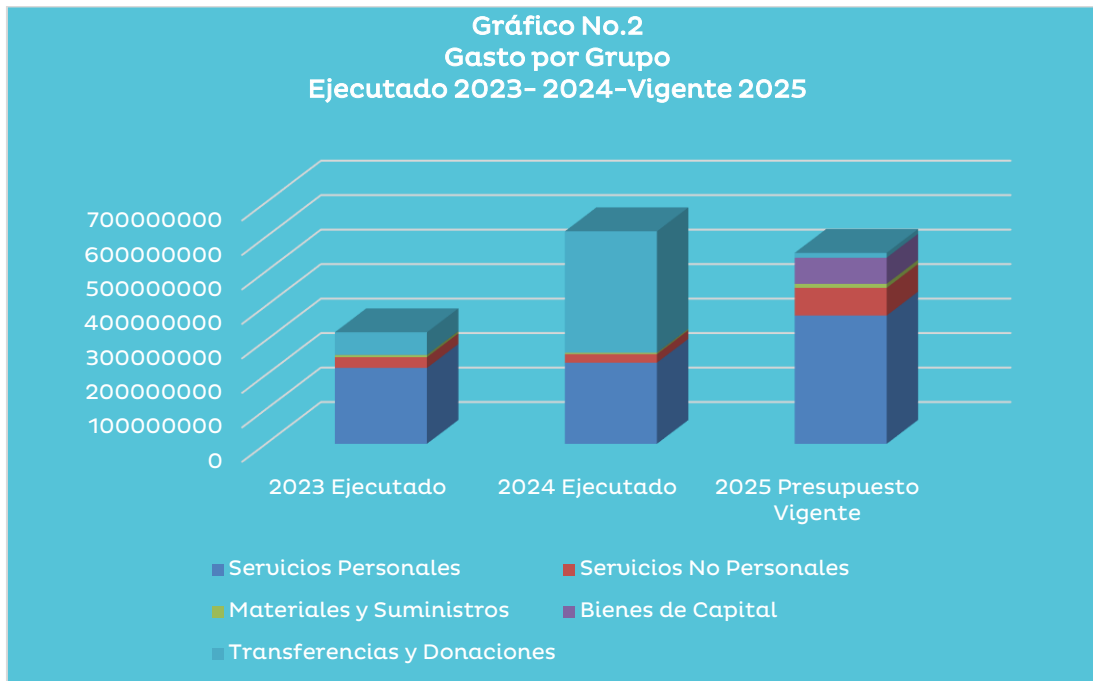

c. Presupuesto Vigente por Programa

En cuanto a la ejecución por programas se muestra el Presupuesto Vigente de cada uno de los programas, resaltando con la mayor porción del Presupuesto total de la Institución el Programa 1 “ Actividades Centrales”.

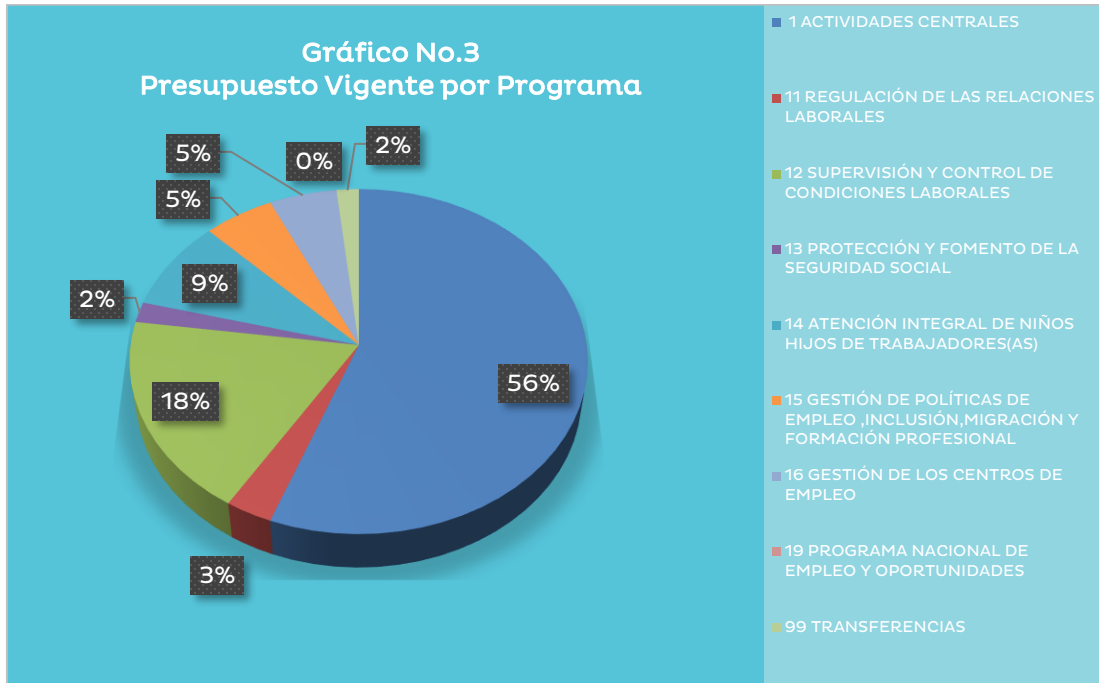

d. Gasto por Programa Ejecutado 2023-2024-Vigente 2025

La gráfica siguiente muestra el total de gastos por programa durante los últimos tres años. Presentando una mayor ejecución en el Grupo del Gasto 10000 Servicios Personales.

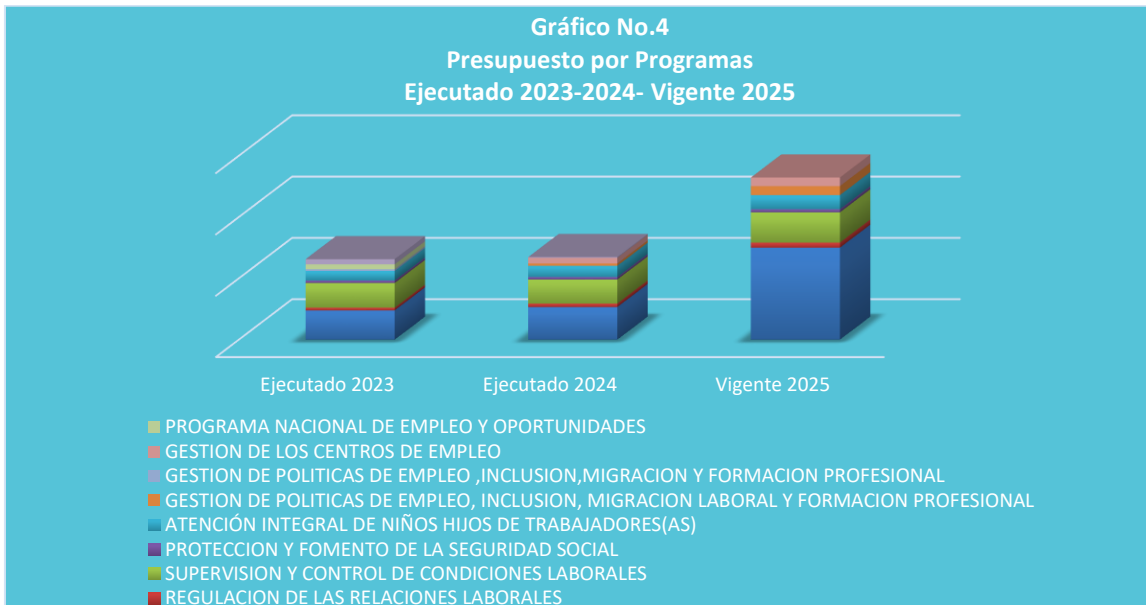



III. ANÁLISIS DE LA EJECUCIÓN PRESUPUESTARIA

a. Asuntos Relevantes

Para la Ejecución de este Trimestre no se presentaron asuntos relevantes

b. Análisis de los Objetivos

SETRASS cuenta con un [8] objetivos operativos. Los objetivos son los siguientes:

1. Facilitar servicios para incrementar el acceso a oportunidades de empleo que promueva su inclusión laboral y social.
2. Garantizar el cumplimiento de las normas laborales, en el marco de las condiciones de empleo decente, en pro del beneficio de trabajadores y empresas.
3. Garantizar el cumplimiento de las normas laborales, en el marco de las condiciones de empleo decente, en pro del beneficio de trabajadores y empresas
4. Orientar la política general de salarios con la elaboración de estudios especializados que sirvan de insumo a la Comisión Tripartita para impulsar la fijación del Salario Mínimo mediante el diálogo social.
5. Velar porque la justicia laboral que administran los tribunales de trabajo sea pronta y expedita, en beneficio de los trabajadores de escasos recursos.
6. Coordinar un Sistema de Previsión Social de fácil acceso, solidario, equitativo y sostenible.
7. Organizar una protección adecuada y cumplir con los acuerdos internacionales que garantizan el respeto a la vida y derechos de la niñez aquí y afuera; el aumento presupuestario en el sector de salud y educación son parte de las estrategias que deben realizarse para solventar la precarización de la niñez de Honduras.



8. Crear condiciones favorables para que la población acceda a las diferentes modalidades de oportunidades de empleo de calidad: promoviendo la inserción laboral digna de los hondureños en empresas productivas, competitivas y formales, inclusive de los minusválidos.

c. Análisis de los Ingresos

La Secretaría de Trabajo y Seguridad Social (SETRASS) recauda sus recursos propios por multas de trabajo impuestas a comercios y empresas del país por incumplimientos a normas laborales y por la emisión de constancias a la ciudadanía que las solicitan.

De acuerdo con lo estipulado en las Disposiciones Generales del Presupuesto General de Ingresos y Egresos de la República, Ejercicio Fiscal vigente, Artículos No.9 y No 11, le corresponden los porcentajes del 50% y 90% (10%) de los ingresos generados

Cuadro No.1
Ingresos por Tipo de Rubro
(Cifras en Lempiras)

Descripción	Presupuesto Aprobado	Presupuesto Vigente	Recaudación del III Trimestre	Recaudación Acumulada al III Trimestre	% Trim	% Acum
Emisión de Constancias, Certificaciones y Otros	27,000.00	27,000.00	8,575.00	19,325.00	31.8	71.6
Multas de Trabajo	253,000.00	253,000.00	59,409.77	410,333.76	23.5	162.2
Impresiones	-	-	-	-	-	-
Total	280,000.00	280,000.00	67,984.77	429,658.76	24.3	153.4

Observaciones sobre Ejecución Trimestral

Al finalizar el trimestre de julio a septiembre la Secretaria de Trabajo y Seguridad Social (SETRASS) registro un porcentaje de recaudación en sus ingresos propios de 24.3%, en relación con el presupuesto vigente, derivado de la recaudación de ingresos propios por L67,984.77, reflejándose en valores porcentuales que registraron en este trimestre los rubros Emisión de Constancias, Certificaciones y Otros con 31.8% y Multas de Trabajo por 23.5%.



Observaciones sobre la Ejecución acumulada

En el periodo de enero a septiembre de 2025 la Secretaria de Trabajo y Seguridad Social (SETRASS) acumula una recaudación de recursos propios de L429,658.76, resultando en un porcentaje de recaudación de 153.4% en comparación al presupuesto vigente, en la que el rubro Multas de Trabajo registra a la fecha un porcentaje de recaudación en el periodo de 162.2% y con un porcentaje menor de 71.6% Emisión de Constancias, Certificaciones y Otros, mencionando que el rubro Impresiones no registra porcentajes de recaudación debido a que esta institución no presupuestó en este período valores de recaudación para este rubro.

d. Análisis de los Gastos

1. Gastos por Grupo

La clasificación por objeto del gasto se conceptúa como una ordenación sistemática y homogénea de los bienes, servicios y las transferencias que el Sector Público aplica en el desarrollo de su gestión. Lo anterior permite identificar claramente y con transparencia los bienes y servicios que se adquieren, así como las transferencias que se ejecutan.

La tabla abajo brinda un resumen de los Gastos por grupo total fuentes. Para más detalles a nivel de Fuentes Nacionales Anexo 1 y 1.1.

Cuadro No.2
Ejecución de Egresos por Grupo de Gasto
(Cifras en Lempiras)

Descripción	Descripción	Aprobado	Vigente	Ejecutado III Trimestre	Ejecución Acumulada	Disponibles	% del Trim.	% Acum.
10000	SERVICIOS PERSONALES	379,985,315	367,499,018	61,243,290	188,920,464	178,578,554	16.7	51.4
20000	SERVICIOS NO PERSONALES	39,299,997	61,096,282	9,809,455	18,817,441	42,278,841	16.1	30.8
30000	MATERIALES Y SUMINISTROS	17,344,976	10,522,247	2,780,813	4,626,851	5,895,396	26.4	44.0
40000	BIENES CAPITALIZABLES	7,404,053	80,585,273	5,455,857	5,458,747	75,126,526	6.8	6.8
50000	TRANSFERENCIAS Y DONACIONES	13,934,042	18,434,042	7,733,511	15,011,503	3,422,539	42.0	81.4
	Total	457,968,383	538,136,862	87,022,926	232,835,006	305,301,856	16.2	43.3

Observaciones sobre Ejecución Trimestral

La Secretaría de Trabajo cuenta con una ejecución trimestral del 16.2% siendo el más relevante el grupo 50000 Transferencias y Donaciones con el 42.0%.

Observaciones sobre Ejecución Acumulada.

La Secretaría de Trabajo cuenta con una ejecución acumulada del 43.3% siendo el más relevante el grupo 50000 Transferencias y Donaciones con el 81.4%.

Respuesta de la Institución

No se requiere respuesta de la institución.

2. Gastos por Programa

Esta sección brinda una descripción general tanto del desempeño financiero como el físico de cada programa para el trimestre, así como también a la fecha. Algunos programas administrativos no tienen productos identificados. La información financiera de estos programas ha sido consolidada. Para información detallada ver Anexo 2.

a. Programas Administrativos

Programa 01 - Actividades Centrales: Este Programa tiene como objetivo aportar al desarrollo de los procesos desarrollados por las Direcciones de la SETRASS, Unidades de Apoyo y Oficinas Regionales fortaleciendo sus áreas de atención, entre ellas la formulación, ejecución y evaluación de la políticas planes, proyectos y presupuestos, promoviendo el fortalecimiento Institucional y la administración eficiente.

Programa 99 - Transferencias: En este Programa se encuentran las Transferencias al Sector Público, efectuadas, sin recibir contraprestación de bienes y servicios por parte de las Instituciones receptoras, sin cargo de devolución y para ser aplicadas a erogaciones corrientes, es decir apoyo financiero a Instituciones Descentralizadas (Instituto Nacional de Formación Profesional (INFOP) e Instituto Hondureño de Seguridad Social).



Cuadro No.3
Ejecución de Egresos por Programas Administrativos
(Cifras en Lempiras)

Aprobado	Vigente	Ejecutado III Trimestre	Ejecución Acumulada	Disponible	% Trim.	% Acum.
248,396,210	309,251,528	39,750,511	97,371,980	211,879,548	12.9	31.5

Observaciones sobre Ejecución Trimestral

Para el tercer trimestre la institución cuenta con una ejecución del 12.9% con una ejecución de L39,750,511.

Observaciones sobre Ejecución Acumulada

Para el tercer trimestre la institución cuenta con una ejecución del 31.5% con una ejecución de L97,371,980.

b. Programas Operativos

Dentro de esta categoría se clasifican siete (7) programas los cuales conforman un presupuesto detallado de la siguiente forma:

Aprobado	Vigente	Ejecutado III Trimestre	Ejecución Acumulada	Disponible	% Trim.	% Acum.
65,062,243	84,057,702	15,518,711	41,166,738	42,890,964	18.5	49.0

Los programas más relevantes son los siguientes:

Programa 12 - Supervisión y Control de Condiciones Laborales: Tiene como objetivo promover políticas sostenibles para la generación de empleo decente en condiciones adecuadas donde se potencie la dinámica de mercado laboral en función de indicadores de impacto en términos de condiciones de acceso a ingresos justos y formación profesional.



Cuadro No.4
Ejecución de Egresos por Grupo de Gasto
(Cifras en Lempiras)

Información Financiera						
Aprobado	Vigente	Ejecutado III Trimestre	Ejecutado Acumulado	Disponible	% Trimestre	% Acumulado
99,133,326	98,906,667	22,282,309	65,433,946	33,472,721	22.5	66.2
Información Física						
Descripción del Producto		Actas Circunstanciadas entregadas a través de las inspecciones para la verificación del cumplimiento Normativo Laboral entre empleadores, trabajadores y trabajadoras a nivel nacional, realizadas.		Unidad de Medida del producto		991-ACTA
Trimestral						
Programado		Ejecutado		Ejecución		
Cantidad	Asignación Presupuestaria	Cantidad	Asignación Presupuestaria	Cantidad %	Asignación Presupuestaria %	
5,116	24,234,468	4,435	22,282,309	86.7	91.9	
Anual						
Programado		Ejecutado		Ejecución		
Cantidad	Asignación Presupuestaria	Cantidad	Asignación Presupuestaria	Cantidad %	Asignación Presupuestaria %	
20,596	98,906,667	12,959	65,433,946	62.9	66.2	

Observaciones sobre Ejecución Trimestral

Para este trimestre se tenían prevista la emisión de 5,116 actas de las cuales se emitieron 4,435 lo que representa el 86.7%.

Observaciones sobre Ejecución Acumulada

La ejecución acumulada se tenía prevista la emisión de 20,596 actas de las cuales se emitieron 12,959 lo que representa el 62.9%.

Programa 14 - Atención Integral de Niños Hijos de Trabajadores (as): Este programa tiene como objetivo proveer mecanismos de atención integral, para los hijos de padres y madres trabajadores, y así permitirles que ellos puedan desempeñarse productivamente en sus labores, mientras se contribuye con el desarrollo del niño a través de servicios de nutrición, salud, estimulación temprana y enseñanza preescolar.



Cuadro No.5
Ejecución de Egresos por Grupo de Gasto
(Cifras en Lempiras)

Información Financiera						
Aprobado	Vigente	Ejecutado III Trimestre	Ejecutado Acumulado	Disponible	% Trimestre	% Acumulado
45,376,604	45,920,965	9,471,395	28,862,342	17,058,623	20.6	62.9
Información Física						
Descripción del Producto	Atención integral de niños y niñas entre 3 a 6 años protegidos y prevenidos en el área de pre básica para una formación educativa de calidad y eficacia, beneficiando a su vez a padres y madres, trabajadores y trabajadoras o en busca de una oportunidad de empleo.			Unidad de Medida del producto	247-ATENCION	
Trimestral						
Programado		Ejecutado		Ejecución		
Cantidad	Asignación Presupuestaria	Cantidad	Asignación Presupuestaria	Cantidad %	Asignación Presupuestaria %	
1,120	11,344,152	1,215	9,471,395	108.5	83.5	
Anual						
Programado		Ejecutado		Ejecución		
Cantidad	Asignación Presupuestaria	Cantidad	Asignación Presupuestaria	Cantidad %	Asignación Presupuestaria %	
3,847	45,920,965	3,547	28,862,342	92.2	62.9	

Observaciones sobre Ejecución Trimestral

Para este trimestre se tenían prevista la atención de 1,120 niños de las cuales se atendieron 1,215 lo que representa el 108.5%.

Observaciones sobre Ejecución Acumulada

La ejecución acumulada programada era por 3,847 de los cuales hasta este trimestre se llevan atendidos 3,547 con una ejecución de 92.2%.

c. Otros Programas Operativos

Programa 11 – Regulación de las Relaciones laborales: Contribuir a la paz social a través del sostenimiento de la armonía en las relaciones Obrero-Patronales a través de la promoción de una cultura de cumplimiento y dialogo tripartito.

Programa 13 - Protección y Fomento de la Seguridad Social: Promover políticas sostenibles para el fomento de la Seguridad Social en la población trabajadora en

el país, especialmente los afiliados a las Instituciones de Previsión Social, además tiene como meta la promoción de la salud y seguridad ocupacional, la prevención de riesgos profesionales, la erradicación de las peores formas de trabajo infantil, así como la reducción de la discriminación laboral femenina.

Programa 15 – Gestión de Políticas de Empleo, Inclusión, Migración y Formación Profesional: Promover el empleo decente a través de la verificación y control de las condiciones laborales a través de visitas de inspección, asesoría laboral en las empresas y actividades regulatorias de la relación de trabajo.

Programa 16 – Gestión de los Centros de Trabajo: Garantizar a trabajadores de escasos recursos, el acceso a una adecuada asesoría laboral gratuita, ante todas las instancias judiciales y extrajudiciales, cuando estos promueven un reclamo por violación de derechos en el ámbito de trabajo.

Programa 19 – Programa Nacional de Empleo y Oportunidades: El objetivo del Programa es aumentar el acceso de la Población Económicamente Activa (PEA) al empleo, favoreciendo criterios de inclusión laboral y productividad.

Cuadro No.6
Ejecución de Egresos por Otros Programas
(Cifras en Lempiras)

Aprobado	Vigente	Ejecutado III Trimestre	Ejecución Acumulada	Disponibile	% Trim.	% Acum.
65,062,243	84,057,702	15,518,711	41,166,738	42,890,964	18.5	49.0

Observaciones sobre Ejecución Trimestral

En los demás programas productivos, no existe una ejecución tan relevante como en las dos anteriores no obstante cuentan con una ejecución 18.5%

Observaciones sobre Ejecución Acumulada

Con una ejecución acumulada de 49.0% en los demás programas productivos.

e. Modificaciones Presupuestarias relevantes del Trimestre

La institución no realizó ninguna modificación relevante.



V. PLAN DE INVERSIÓN PÚBLICA

a. Ejecución Física-Financiera de la Inversión Pública

La Secretaría de Trabajo y Seguridad Social (SETRASS), tiene como misión rectorar las políticas del mercado laboral, formación profesional y seguridad social, fomentando el empleo decente, supervisando y regulando las relaciones entre el capital y el trabajo, sobre una base de dialogo y justicia social, a fin de ejecutar estrategias que garanticen al trabajador condiciones de vida y al empleador, una compensación equitativa de su inversión.

Cuadro No. 07
Programa de Inversión Pública, al III Trimestre del 2025
Cifras en Lempiras

Descripción	Monto
Presupuesto Aprobado	34,672,588
Inversión Productiva	25,000,000
Inversión Social	2,268,535
Formación Bruta de Capital	7,404,053
Presupuesto Vigente	100,130,868
Inversión Productiva	20,322,979
Inversión Social	2,478,363
Formación Bruta de Capital	77,329,526
Ejecutado III Trimestre	7,398,122
Inversión Productiva	1,450,550
Inversión Social	491,715
Formación Bruta de Capital	5,455,857
% Ejecución (Devengado III Trim-2025/Vigente)	7.4%
Ejecutado Anual	8,523,839
Inversión Productiva	1,450,550
Inversión Social	1,614,542
Formación Bruta de Capital	5,458,747
% Ejecución (Devengado Anual/Vigente)	8.5%

Nota: SIAFI, 30/09/2025

El “Plan de Gobierno Bicentenario para la Refundación de la Patria y Construcción del Estado Socialista y Democrático (2022-2026)”, considera un Modelo Económico Alternativo que rodará sobre los siguientes ejes: No más monopolios, Empleo Pleno- asegurar un trabajo que permita descansar y estar cubierto, Salario justo, digno y remunerador para todos; a través de programas, de desarrollo agropecuario y soberanía alimentaria, protección del medio ambiente y desarrollo agroforestal, desarrollo industrial y turismo; las oportunidades de trabajo son una prioridad especialmente para los jóvenes.

Al término del tercer trimestre del 2025, la institución contó con un presupuesto vigente para la inversión pública de L100.1 millones, desglosados en L20.3 millones para inversión productiva, L2.5 millones para inversión social y L77.3 millones en formación bruta de capital; la ejecución presupuestaria al trimestre asciende a L7.4 millones que representan el 7.4% del presupuesto vigente total de la inversión pública, tal como se detalla en el Cuadro No. 7.

La ejecución de la inversión pública se refleja a través del proyecto de inversión, la inversión social (Apoyo al Programa Ciudad Mujer) y la adquisición de equipos y muebles varios de oficina, equipo de computación y comunicación, aplicaciones informáticas, entre otros para el fortalecimiento institucional (ver Anexo No.3).

b. Financiamiento de la Inversión Pública

Gráfico No.6
Financiamiento de la Inversión Pública
Secretaría de Trabajo y Seguridad Social (SETRASS)
Cifras en Millones de Lempiras

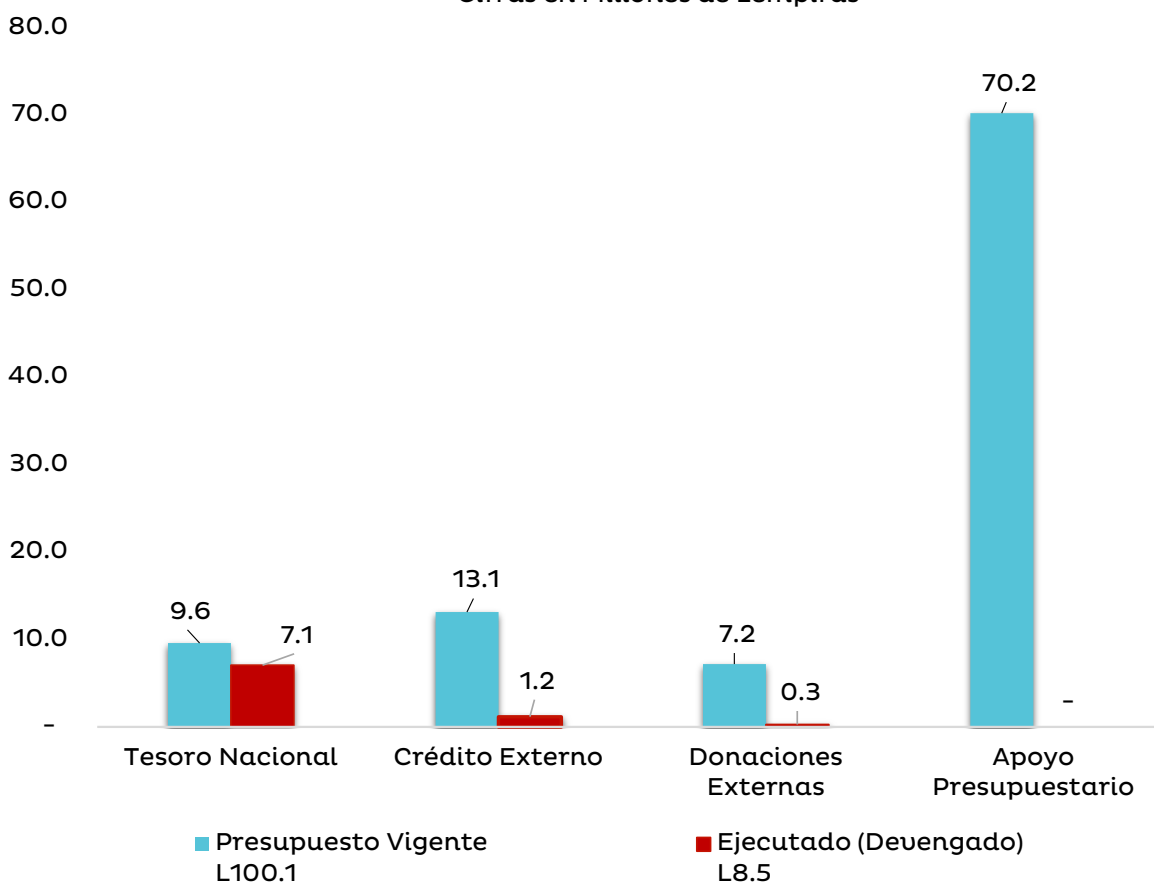

Respecto al financiamiento de la Inversión Pública, el 70.1% del presupuesto vigente corresponde a recursos provenientes de Apoyo Presupuestario financiado por la Comunidad Económica Europea, el 13.1% a Crédito Externo, el 7.2% a Donaciones Externas ambas fuentes provenientes del Banco Interamericano de Desarrollo (BID) y el restante 9.6% a recursos del Tesoro Nacional.

Al finalizar el tercer trimestre del 2025, la ejecución de la inversión total recae principalmente en los fondos del tesoro nacional (83.0%), seguido de crédito externo (13.6%) y finalmente de las donaciones externas (3.4%); lo anterior, incluye

la ejecución de los proyectos de inversión, inversión social y formación bruta de capital.

c. Comportamiento de la Ejecución al III Trimestre (2023-2025)

La inversión productiva de la institución se concentra en el Programa de Apoyo para la Inserción Laboral en Honduras; cuyas actividades y obras están orientadas al apoyo de la empleabilidad y el Fortalecimiento del Sistema Informático (SIE).

La inversión social se centra en la corresponsabilidad del Programa Ciudad Mujer; en cuanto a la formación bruta de capital, la misma está orientada a la adquisición de equipos y muebles varios de oficina, equipo de computación y comunicación, aplicaciones informáticas, entre otros; los cuales son necesarios para el fortalecimiento y quehacer institucional.

Gráfico No. 7
Comportamiento de la Inversión Pública
Al 30 de septiembre (2023-2025)
Secretaría de Trabajo y Seguridad Social (SETRASS)
Cifras en Millones de Lempiras

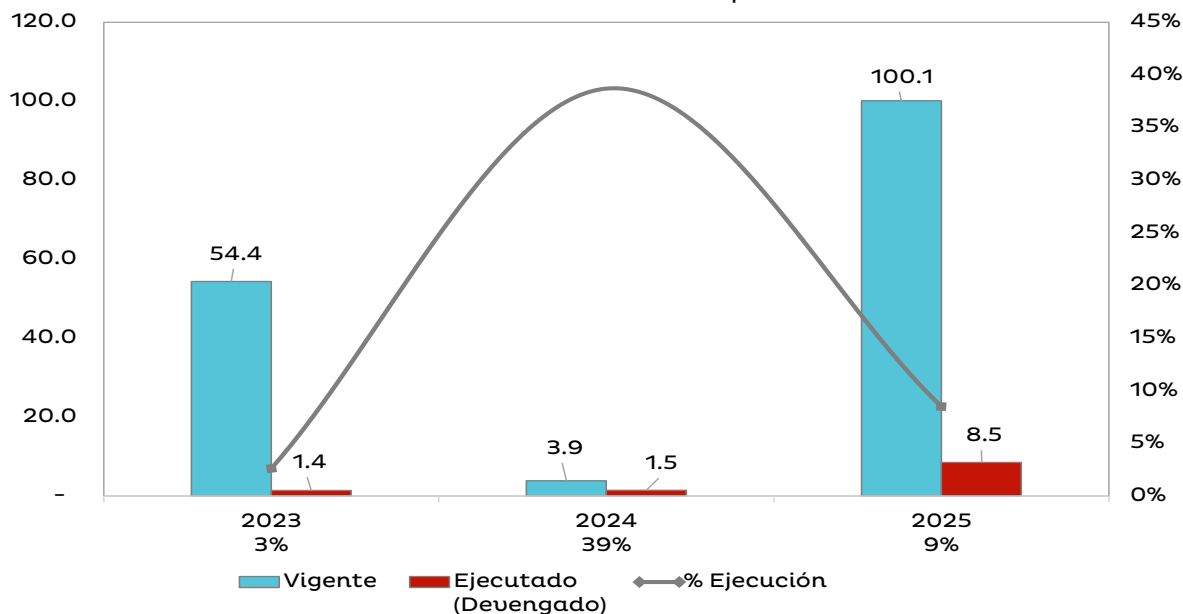

El Gráfico No.7 muestra la ejecución porcentual comparativa al 30 de septiembre de los últimos 3 años; para el año 2023, la inversión pública alcanzó una ejecución de apenas de 3.0% respecto a su presupuesto vigente; para el año 2024 la ejecución se incrementó considerablemente a 39% en vista que el presupuesto vigente resulta inferior a los otros 2 años de análisis, para la gestión 2025 la



ejecución se ha visto mermada producto de los atrasos en las gestiones administrativas y de los procesos de adquisición de bienes, servicios y obras y la contratación de las consultorías; aunado al proceso de cumplimiento de condiciones previas para el primer desembolso y la conformación de la Unidad Ejecutora del Proyecto.

d. Principales Proyectos

Para el tercer trimestre del año 2025, la inversión productiva se concentró en el Programa de Apoyo para la Inserción Laboral en Honduras, el cual es financiado por el Contrato de Préstamo BID 5878/BL-HO (80%) y del Convenio de Financiamiento No Reembolsable BID 5882/GR-HO (20%).

Programa de Apoyo para la Inserción Laboral en Honduras

Tiene por objetivo, mejorar las oportunidades de inserción laboral en el sector formal de los buscadores de empleo en el país, con enfoque de reintegración laboral de Población Retornada (PR). Para ello se tienen los siguientes objetivos específicos: (i) fortalecer habilidades para la empleabilidad de los buscadores de empleo; y (ii) mejorar la cobertura con calidad de la oferta del servicio público de empleo y de la atención a PR.

Las principales metas físicas del proyecto se presentan a continuación:

Meta Física	Unidad de Medida	Anual 2025			III Trimestre 2025		
		Programación	Ejecución	% Ejecución	Programación	Ejecución	% Ejecución
Desarrollo de estudios prospectivos sectoriales para identificación de demanda de necesidades de perfiles y habilidades requeridas por el mercado laboral	Estudio	1	0	0%	0	0	0%
Generación de cupos de matrícula en programas de formación de Educación y Formación Técnica profesional (EFTP) pertinentes	Matricula	300	0	0%	0	0	0%
Diseño e implementación de estrategia de comunicación para la difusión de los procesos de EFTP, certificación y promoción al empleo con el sector productivo para incentivar la inserción	Diseño	1	0	0%	0	0	0%
Diseño para construir y equipar 3 oficinas de empleo (Choluteca, Danlí, y El Progreso)	Diseño	1	0	0%	0	0	0%
Adquisición de bienes y equipo para el normal funcionamiento de la Unidad Ejecutora	Lote	1	0	0%	0	0	0%

Fuente: Unidad Ejecutora al 30/09/2025

Los principales avances físicos al 30 de septiembre de 2025 son los siguientes:

- El cumplimiento de las condiciones previas del Programa fue validado el 2 de julio de 2025 por el BID, lo que permitió realizar la gestión de solicitud del primer desembolso, el cual se hizo efectivo el 4 de septiembre del año 2025 por un monto de USD1,000,000.00



- Durante el tercer trimestre, se solicitó No Objeción al BID de los procesos siguientes:
 - ✓ Informe de evaluación para la contratación del Especialista en Control y Seguimiento de Obras de la Unidad Ejecutora del Proyecto.
 - ✓ Términos de Referencia para la contratación del Técnico de Apoyo para la Articulación de Sectores Productivos Priorizados.
 - ✓ Términos de Referencia para la contratación del Especialista de Transformación Tecnológica.
 - ✓ Términos de Referencia para la contratación del Coordinador para la implementación de funcionalidades de seguimiento de la Población Retornada en los Sistemas de Información del Registro de Atención al Migrante Retornado (SIAMIR).
 - ✓ Términos de Referencia para la contratación del Coordinador de implementación de las Oficinas Municipales de Apoyo al Retornado (OMRAR).
 - ✓ Informe de evaluación para la contratación de (2) Analistas de adquisiciones.
 - ✓ Informe de evaluación para la contratación de Coordinador Técnico del Componente de Apoyo a la Empleabilidad.
 - ✓ Informe de evaluación para la contratación de Coordinador Técnico del Componente de Fortalecimiento del Sistema Informático (SIE).

A continuación, se presenta la ejecución financiera histórica al tercer trimestre de 2025:

Proyecto	Convenio	Costo Total		Fecha de Inicio - Fin
		US\$	L	
Programa de Apoyo para la Inserción Laboral en Honduras	BID 5878/BL-HO	20,000,000.0	524,176,000.0	01/04/2025
	BID 5882/GR-HO	5,000,000.0	131,044,000.0	01/04/2030
	Total	25,000,000.0	655,220,000.0	
	Presupuesto Aprobado	Presupuesto Vigente	Ejecutado (Devengado)	
III Trimestre 2025	-	20,322,979.0	1,450,549.5	7.1%
Acumulado 2025	-	20,322,979.0	1,450,549.5	7.1%
Acumulado Vida del Proyecto **	655,220,000.0	655,220,000.0	1,450,549.5	0.2%

**/ Presupuesto Aprobado = Costo Inicial del Proyecto
Presupuesto Vigente = Costo Actual del Proyecto
Tipo de Cambio al 30/09/2025 (BCH): L26.2088 por US\$1.00



d.1. Principales Adquisiciones, III Trimestre 2025

En cuanto a las principales adquisiciones y contrataciones de obras, bienes y servicios realizados en el tercer trimestre 2025, sobresalen; los procesos para la adquisición de 19 licencias, equipos de cómputo (19 laptops, 12 monitores y 2 proyectores).

e. Gestión de la Inversión

Para el tercer trimestre de 2025, se realizaron las siguientes gestiones:

- Seguimiento al cronograma de actividades para el cumplimiento de condiciones previas para el primer desembolso.
- Aprobación de modificaciones presupuestarias para incorporación de recursos del proyecto.
- En seguimiento a Circular DGIP No. 01-2025, se actualiza la Proyección de ejecución Mensual para el Año 2025 (julio/septiembre).
- Gestión mensual ante la Tesorería General de la República de la solicitud de cuota de compromiso, fuente 21.

f. Problemática y Acciones Durante el III Trimestre-2025

Problemática

- Atrasos en los procesos de contratación del equipo técnico restante que apoyará la ejecución de las diferentes tareas programadas.
- Desfase en las actividades contempladas inicialmente en los componentes de apoyo a la empleabilidad y fortalecimiento del SIE.

Acciones

- Implementación de un mecanismo de seguimiento interno, con reuniones continuas que permitan un monitoreo constante del avance de los procesos de contrataciones y/o adquisiciones con el propósito de fortalecer la Unidad Ejecutora del Programa, entre otras.
- Actualización del cronograma operativo con la priorización de las actividades a ejecutar en el último trimestre del año.



V. CONCLUSIONES

- Los avances financieros que se muestran en el tercer trimestre del 2025 corresponden en gran medida a la formación bruta de capital institucional (64.1%), seguido de la inversión social (18.9%) y en menor proporción el gasto administrativo del Programa de Inversión (17.0%).



VI. RECOMENDACIONES

- La Unidad Administradora del Proyecto, debe dar celeridad a la ejecución física y financiera del programa; a fin de cumplir con las metas planificadas al cierre del cuarto trimestre de 2025.



VII. ANEXOS

1. Presupuesto de Egresos por Objeto Detallado Total Fondos.
 - 1.1. Presupuesto de Egresos por Objeto Detallado Fondos del Tesoro Nacional.
 - 1.2. Presupuesto de Egresos por Objeto Detallado Fondos Recursos Propios.
 - 1.3. Presupuesto de Egresos por Objeto Detallado Fondos Externos.

2. Presupuesto de Egresos por Programa y Grupo de Gasto.

ANEXO N° 1
SECRETARÍA DE FINANZAS
ADMINISTRACIÓN PÚBLICA CENTRAL
INSTITUCIÓN 130 :SECRETARÍA DE TRABAJO Y SEGURIDAD SOCIAL (SETRASS).
PRESUPUESTO DE EGRESOS POR OBJETO DETALLADO
TERCER TRIMESTRE DE 2025
FONDOS TOTALES
(Cifras en Lempiras)

Objeto	Descripción	Presupuesto Aprobado	Presupuesto Vigente	Ejecutado III Trimestre	Ejecutado Acumulado	Variación Trimestral		Variación Acumulada	
						Vigente / Ejecutado	% de Ejecución	Vigente / Acumulado	% de Ejecución
10000	SERVICIOS PERSONALES	379,985,315	367,499,018	61,243,290	188,920,464	306,255,728	16.66489	178,578,554	51.4
11100	Sueldos Básicos	187,541,588	188,867,010	45,189,260	131,041,609	143,677,750	23.9	57,825,401	69.4
11400	Adicionales	92,693,804	58,839,240	-	-	58,839,240	-	58,839,240	-
11510	Decimotercer Mes	15,628,475	15,727,472	-	1,629	15,727,472	-	15,725,843	0.0
11520	Decimocuarto Mes	15,628,475	14,540,662	16,277	13,678,952	14,524,385	0.1	861,710	94.1
11600	Complementos	10,915,098	10,395,643	2,922,040	7,513,806	7,473,603	28.1	2,881,837	72.3
11710	Contribuciones al Instituto Nacional de Jubilaciones y	27,193,540	27,376,389	6,498,456	18,842,156	20,877,933	23.7	8,534,233	68.8
11750	Contribuciones para Seguro Social	5,748,100	5,748,100	1,307,038	3,759,601	4,441,062	22.7	1,988,499	65.4
12100	Sueldos Básicos	20,033,796	20,033,796	4,906,773	12,146,527	15,127,023	24.5	7,887,269	60.6
12410	Decimotercer Mes	1,669,483	1,669,483	27,411	119,974	1,642,072	1.6	1,549,509	7.2
12420	Decimocuarto Mes	1,669,483	1,669,483	57,059	1,018,613	1,612,424	3.4	650,870	61.0
12550	Contribuciones para Seguro Social	663,473	663,473	193,976	482,595	469,497	29.2	180,878	72.7
14100	Horas Extraordinarias	-	250,000	-	-	250,000	-	250,000	-
14300	Gastos de Representación en el Pais	600,000	600,000	125,000	315,000	475,000	20.8	285,000	52.5
16200	Compensaciones	-	21,118,267	-	-	21,118,267	-	21,118,267	-
20000	SERVICIOS NO PERSONALES	39,299,997	61,096,282	9,809,455	18,817,441	51,286,827	16.1	42,278,841	30.8
21110	Suministro De Energía Eléctrica	1,965,705	3,347,636	914,867	2,015,168	2,432,769	27.3	1,332,468	60.2
21200	Agua	291,357	470,777	71,992	212,109	398,785	15.3	258,668	45.1
21300	Gas	215,720	215,720	13,380	25,755	202,340	6.2	189,965	11.9
21410	Correo Postal	50,000	50,000	18,065	28,115	31,935	36.1	21,885	56.2
21420	Telefonía Fija	104,550	150,579	25,314	74,326	125,265	16.8	76,253	49.4
21430	Telefonía Celular	-	294,181	-	-	294,181	-	294,181	-
22100	Alquiler de Edificios, Viviendas y Locales	5,570,078	9,159,550	2,884,871	5,885,179	6,274,679	31.5	3,274,371	64.3
22210	Alquiler de Equipos y Maquinarias de Producción	315,000	-	70,222	-	70,222	-	-	-
22260	Alquiler de Equipo de Oficina y Muebles	-	415,000	70,222	70,222	344,778	-	344,778	-
22270	Alquiler de Equipos de Comunicación	12,600	12,600	-	-	12,600	-	12,600	-
23100	Mantenimiento y Reparación de Edificios y Locales	52,000	6,883,491	-	-	6,883,491	-	6,883,491	-
23200	Mantenimiento y Reparación de Equipos y Medios de	570,815	372,504	219,568	219,568	152,936	58.9	152,936	58.9
23390	Mantenimiento y Reparación de Otros Equipos	50,000	50,000	-	-	50,000	-	50,000	-
23500	Limpieza, Aseo y Fumigación	10,000	10,000	-	-	10,000	-	10,000	-
24200	Estudios, Investigaciones y Análisis de Factibilidad	-	50,000	-	-	50,000	-	50,000	-
24500	Servicios de Capacitación	-	3,822,584	167,040	167,040	3,655,544	4.4	3,655,544	4.4
24600	Servicios de Informática y Sistemas Computarizados	-	699,197	-	-	699,197	-	699,197	-
24710	Servicios De Consultoría De Gestión Administrativa Y	-	6,556,105	1,110,257	1,110,257	5,445,848	16.9	5,445,848	16.9
24720	Servicios de Consultoría de Monitoreo y Evaluación	-	3,200,667	340,293	340,293	2,860,375	10.6	2,860,375	10.6
25100	Servicio de Transporte	25,019,999	7,828,481	2,000	3,120	7,826,481	0.0	7,825,361	0.0
25300	Servicio de Imprenta, Publicaciones y Reproducciones	75,008	927,496	46,230	86,710	881,266	5.0	840,786	9.3
25400	Primas y Gastos de Seguro	-	1,039,839	-	-	1,039,839	-	1,039,839	-
25700	Servicio de Internet	982,600	1,622,969	209,051	739,368	1,413,918	-	883,601	-
25900	Otros Servicios Comerciales y Financieros	200,000	415,400	112,274	265,945	303,126	27.0	149,455	64.0
26110	Pasajes Nacionales	102,000	102,000	-	38,382	102,000	-	63,618	-
26120	Pasajes al Exterior	576,400	3,026,400	85,857	1,466,742	2,940,543	-	1,559,658	-
26210	Viáticos Nacionales	2,189,420	2,144,797	770,610	1,088,625	1,374,187	-	1,056,172	-
26220	Viáticos al Exterior	508,473	2,908,473	505,693	2,483,557	2,402,780	-	424,916	-
27210	Tasas	-	776,000	235,370	235,370	540,630	30.3	540,630	30.3
27500	Gastos Judiciales	-	2,150,000	2,034,586	2,034,586	115,414	94.6	115,414	94.6
29100	Ceremonial y Protocolo	438,272	2,393,836	42,136	227,003	2,351,700	1.8	2,166,833	9.5
30000	MATERIALES Y SUMINISTROS	17,344,976	10,522,247	2,780,813	4,626,851	7,741,434	26.4	5,895,396	44.0
31110	Productos Alimenticios Y Bebidas	3,927,574	3,422,528	433,109	1,079,118	2,989,419	12.7	2,343,410	31.5
32200	Confecciones Textiles	-	300,000	238,062	238,062	61,938	-	61,938	-
32310	Prendas de Vestir	555,250	205,250	-	74,865	205,250	-	130,385	36.5
33100	Productos De Papel Y Cartón	4,823,968	1,523,968	308,281	710,889	1,215,687	20.2	813,079	46.6
33300	Productos de Artes Gráficas	489,349	396,939	158,384	225,084	238,555	-	171,855	-
33500	Libros, Revistas y Periódicos	-	50,000	-	-	50,000	-	50,000	-
34300	Articulos de Caucho	797	797	-	-	797	-	797	-
34400	Llantas y Cámaras de Aire	250,000	250,000	-	-	250,000	-	250,000	-

ANEXO N° 1
SECRETARÍA DE FINANZAS
ADMINISTRACIÓN PÚBLICA CENTRAL
INSTITUCIÓN 130 :SECRETARÍA DE TRABAJO Y SEGURIDAD SOCIAL (SETRASS).
PRESUPUESTO DE EGRESOS POR OBJETO DETALLADO
TERCER TRIMESTRE DE 2025
FONDOS TOTALES
(Cifras en Lempiras)

Objeto	Descripción	Presupuesto Aprobado	Presupuesto Vigente	Ejecutado III Trimestre	Ejecutado Acumulado	Variación Trimestral		Variación Acumulada	
						Vigente / Ejecutado	% de Ejecución	Vigente / Acumulado	% de Ejecución
35100	Productos Químicos	6,000	46,000	-	-	46,000	-	46,000	-
35500	Tintas, Pinturas y Colorantes	10,000	10,000	-	-	10,000	-	10,000	-
35610	Gasolina	300,000	-	-	-	-	-	-	-
35620	Diesel	1,037,012	1,492,389	200,000	649,755	1,292,389	13.4	842,634	43.5
35650	Aceites y Grasas Lubricantes	200,000	200,000	127,754	127,754	72,247	63.9	72,247	63.9
35800	Productos de Material Plástico	1,462,460	47,556	2,329	37,138	45,227	4.9	10,418	78.1
36100	Productos Ferrosos	4,000	4,000	-	-	4,000	-	4,000	-
36930	Elementos de Ferrería	2,000	2,000	-	-	2,000	-	2,000	-
37200	Productos de Vidrio	1,269,958	-	-	-	-	-	-	#;DIV/0!
39100	Elementos de Limpieza y Aseo Personal	207,879	160,771	115,824	118,507	44,947	-	42,264	-
39200	Útiles de Escritorio, Oficina y Enseñanza	2,070,197	1,347,637	595,220	619,358	752,417	44.2	728,279	46.0
39300	Útiles y Materiales Eléctricos	47,552	386,412	204,700	204,700	181,712	53.0	181,712	53.0
39400	Utensilios de Cocina y Comedor	51,940	21,000	-	20,272	21,000	-	728	96.5
39510	Instrumental Médico Quirúrgico Menor	19,642	-	-	-	-	-	-	-
39530	Material Médico Quirúrgico Menor	5,000	5,000	-	-	5,000	-	5,000	-
39600	Repuestos y Accesorios	504,398	650,000	397,151	521,351	252,849	61.1	128,649	80.2
39800	Útiles Deportivos, Recreativos y de Rescate	100,000	-	-	-	-	-	-	-
40000	BIENES CAPITALIZABLES	7,404,053	80,585,273	5,455,857	5,458,747	75,129,416	6.8	75,126,526	6.8
41120	Para Construcción de Bienes en Dominio Público	-	784,430	-	-	784,430	-	784,430	-
41210	Edificios y Locales	-	53,785,202	-	-	53,785,202	-	53,785,202	-
42110	Muebles Varios de Oficina	443,962	4,606,744	249,248	249,248	4,357,496	5.4	4,357,496	5.4
42120	Equipos Varios de Oficina	832,847	2,801,340	-	-	2,801,340	-	2,801,340	-
42140	Electrodomésticos	101,500	101,500	-	2,890	101,500	-	98,610	2.8
42310	Equipo de Transporte Terrestre para Personas	-	1,139,433	-	-	1,139,433	-	1,139,433	-
42510	Equipo de Comunicación	418,000	418,000	137,668	137,668	280,332	32.9	280,332	32.9
42600	Equipos para Computación	4,424,183	15,167,256	4,447,740	4,447,740	10,719,516	29.3	10,719,516	29.3
42710	Muebles y Equipos Educativos	76,781	76,781	55,482	55,482	21,299	72.3	21,299	72.3
42720	Equipos Recreativos y Deportivos	76,780	76,780	-	-	76,780	-	76,780	-
42900	Equipos para Electrificación (Medidores, Transformadores y Postes)	-	518,325	-	-	518,325	-	518,325	-
43100	Libros y Revistas	50,000	-	-	-	-	-	-	-
45100	Aplicaciones Informáticas	980,000	1,109,482	565,719	565,719	543,763	51.0	543,763	51.0
50000	TRANSFERENCIAS Y DONACIONES	13,934,042	18,434,042	7,733,511	15,011,503	10,700,531	42.0	3,422,539	81.4
51310	Transferencias Corrientes A Instituciones Sin Fines De Lucro	3,677,092	8,177,092	5,419,275	7,257,825	2,757,817	66.3	919,267	88.8
52120	Transferencias Corrientes a Instituciones Descentralizadas	1,188,950	1,188,950	297,237	891,711	891,713	25.0	297,239	75.0
52130	Transferencias Corrientes a Instituciones de la Seguridad Social	8,068,000	8,068,000	2,016,999	6,050,997	6,051,001	25.0	2,017,003	75.0
53310	Transferencias a Organismos Internacionales - Cuotas Ordinarias	1,000,000	1,000,000	-	810,970	1,000,000	-	189,030	81.1
TOTAL		457,968,383	538,136,862	87,022,926	232,835,006	451,113,936	16.2	305,301,856	43.3

ANEXO N° 1.1
SECRETARÍA DE FINANZAS
ADMINISTRACIÓN PÚBLICA CENTRAL
INSTITUCIÓN 130: SECRETARÍA DE TRABAJO Y SEGURIDAD SOCIAL (SETRASS)
PRESUPUESTO DE EGRESOS POR OBJETO DETALLADO
TERCER TRIMESTRE DE 2025
FONDOS DEL TESORO NACIONAL
(Cifras en Lempiras)

Objeto	Descripción	Presupuesto Aprobado	Presupuesto Vigente	Ejecutado III Trimestre	Ejecutado Acumulado	Variación Trimestral		Variación Acumulada	
						Vigente / Ejecutado	% de Ejecución	Vigente / Acumulado	% de Ejecución
10000	SERVICIOS PERSONALES	379,985,315	367,499,018	61,243,290	188,920,464	306,255,728	16.7	178,578,554	51.4
11100	Sueldos Básicos	187,541,588	188,867,010	45,189,260	131,041,609	143,677,750	23.9	57,825,401	69.4
11400	Adicionales	92,693,804	58,839,240	-	-	58,839,240	-	58,839,240	-
11510	Decimotercer Mes	15,628,475	15,727,472	-	1,629	15,727,472	-	15,725,843	0.0
11520	Decimocuarto Mes	15,628,475	14,540,662	16,277	13,678,952	14,524,385	0.1	861,710	94.1
11600	Complementos	10,915,098	10,395,643	2,922,040	7,513,806	7,473,603	28.1	2,881,837	72.3
11710	Contribuciones al Instituto Nacional de Jubilaciones y	27,193,540	27,376,389	6,498,456	18,842,156	20,877,933	23.7	8,534,233	68.8
11750	Contribuciones para Seguro Social	5,748,100	5,748,100	1,307,038	3,759,601	4,441,062	22.7	1,988,499	65.4
12100	Sueldos Básicos	20,033,796	20,033,796	4,906,773	12,146,527	15,127,023	24.5	7,887,269	60.6
12410	Decimotercer Mes	1,669,483	1,669,483	27,411	119,974	1,642,072	1.6	1,549,509	7.2
12420	Decimocuarto Mes	1,669,483	1,669,483	57,059	1,018,613	1,612,424	3.4	650,870	61.0
12550	Contribuciones para Seguro Social	663,473	663,473	193,976	482,595	469,497	29.2	180,878	72.7
14100	Horas Extraordinarias	-	250,000	-	-	250,000	-	250,000	-
14300	Gastos de Representacion en el Pais	600,000	600,000	125,000	315,000	475,000	20.8	285,000	52.5
16200	Compensaciones	-	21,118,267	-	-	21,118,267	-	21,118,267	-
20000	SERVICIOS NO PERSONALES	14,019,997	29,280,581	8,358,905	17,366,891	20,921,676	28.5	11,913,690	59.3
21110	Suministro De Energía Eléctrica	1,965,705	3,347,636	914,867	2,015,168	2,432,769	27.3	1,332,468	60.2
21200	Agua	291,357	470,777	71,992	212,109	398,785	15.3	258,668	45.1
21300	Gas	215,720	215,720	13,380	25,755	202,340	6.2	189,965	11.9
21410	Correo Postal	50,000	50,000	18,065	28,115	31,935	36.1	21,885	56.2
21420	Telefonía Fija	104,550	150,579	25,314	74,326	125,265	16.8	76,253	49.4
22100	Alquiler de Edificios, Viviendas y Locales	5,570,078	9,159,550	2,884,871	5,885,179	6,274,679	31.5	3,274,371	64.3
22210	Alquiler de Equipos y Maquinarias de Producción	315,000	-	70,222	-	70,222	-	-	-
22260	Alquiler de Equipo de Oficina y Muebles	-	415,000	70,222	70,222	344,778	-	344,778	-
22270	Alquiler de Equipos de Comunicación	12,600	12,600	-	-	12,600	-	12,600	-
23100	Mantenimiento y Reparación de Edificios y Locales	52,000	50,000	-	-	50,000	-	50,000	-
23200	Mantenimiento y Reparación de Equipos y Medios de	570,815	294,815	219,568	219,568	75,247	-	75,247	-
23390	Mantenimiento y Reparación de Otros Equipos	50,000	50,000	-	-	50,000	-	50,000	-
23500	Limpieza, Aseo y Fumigación	10,000	10,000	-	-	10,000	1.0	10,000	1.0
24200	Estudios, Investigaciones y Análisis de Factibilidad	-	50,000	-	-	50,000	2.0	50,000	2.0
24500	Servicios de Capacitación	-	200,000	167,040	167,040	32,960	3.0	32,960	3.0
25100	Servicio de Transporte	19,999	19,999	2,000	3,120	17,999	4.0	16,879	4.0
25300	Servicio de Imprenta, Publicaciones y Reproducciones	75,008	675,008	46,230	86,710	628,778	5.0	588,298	5.0
25400	Primas y Gastos de Seguro	-	900,000	-	-	900,000	6.0	900,000	6.0
25700	Servicio de Internet	982,600	1,332,932	209,051	739,368	1,123,881	7.0	593,564	7.0
25900	Otros Servicios Comerciales y Financieros	200,000	415,400	112,274	265,945	303,126	8.0	149,455	8.0
26110	Pasajes Nacionales	102,000	102,000	-	38,382	102,000	9.0	63,618	9.0
26120	Pasajes al Exterior	576,400	3,026,400	85,857	1,466,742	-	-	-	-
26210	Viáticos Nacionales	1,909,420	1,709,420	770,610	1,088,625	938,810	-	620,795	-
26220	Viáticos al Exterior	508,473	2,908,473	505,693	2,483,557	2,402,780	17.4	424,916	85.4
27210	Tasas	-	776,000	235,370	235,370	540,630	30.3	540,630	30.3
27500	Gastos Judiciales	-	2,150,000	2,034,586	2,034,586	115,414	94.6	115,414	94.6
29100	Ceremonial y Protocolo	438,272	788,272	42,136	227,003	746,136	-	561,269	-
30000	MATERIALES Y SUMINISTROS	17,344,976	10,348,743	2,780,813	4,626,851	7,567,930	26.9	5,721,892	44.7
31110	Productos Alimenticios Y Bebidas	3,927,574	3,422,528	433,109	1,079,118	2,989,419	12.7	2,343,410	31.5
32200	Confecciones Textiles	-	300,000	238,062	238,062	61,938	79.4	61,938	79.4
32310	Prendas de Vestir	555,250	205,250	-	74,865	205,250	-	130,385	36.5
33100	Productos De Papel Y Cartón	4,823,968	1,523,968	308,281	710,889	1,215,687	-	813,079	-
33300	Productos de Artes Gráficas	489,349	396,939	158,384	225,084	238,555	39.9	171,855	56.7
33500	Libros, Revistas y Periódicos	-	50,000	-	-	50,000	-	50,000	-
34300	Artículos de Caucho	797	797	-	-	797	-	797	-
34400	Llantas y Cámaras de Aire	250,000	250,000	-	-	250,000	-	250,000	-
35100	Productos Químicos	6,000	46,000	-	-	46,000	-	46,000	-
35500	Tintas, Pinturas y Colorantes	10,000	10,000	-	-	10,000	-	10,000	-
35610	Gasolina	300,000	-	-	-	-	-	-	-
35620	Diesel	1,037,012	1,337,012	200,000	649,755	1,137,012	15.0	687,257	48.6

ANEXO N° 1.1
SECRETARÍA DE FINANZAS
ADMINISTRACIÓN PÚBLICA CENTRAL
INSTITUCIÓN 130: SECRETARÍA DE TRABAJO Y SEGURIDAD SOCIAL (SETRASS)
PRESUPUESTO DE EGRESOS POR OBJETO DETALLADO
TERCER TRIMESTRE DE 2025
FONDOS DEL TESORO NACIONAL
(Cifras en Lempiras)

Objeto	Descripción	Presupuesto Aprobado	Presupuesto Vigente	Ejecutado III Trimestre	Ejecutado Acumulado	Variación Trimestral		Variación Acumulada	
						Vigente / Ejecutado	% de Ejecución	Vigente / Acumulado	% de Ejecución
35650	Aceites y Grasas Lubricantes	200,000	200,000	127,754	127,754	72,247	63.9	72,247	63.9
35800	Productos de Material Plástico	1,462,460	47,556	2,329	37,138	45,227	4.9	10,418	78.1
36100	Productos Ferrosos	4,000	4,000	-	-	4,000	-	4,000	-
36930	Elementos de Ferrería	2,000	2,000	-	-	2,000	-	2,000	-
37200	Productos de Vidrio	1,269,958	-	-	-	-	-	-	-
39100	Elementos de Limpieza y Aseo Personal	207,879	160,771	115,824	118,507	44,947	72.0	42,264	73.7
39200	Útiles de Escritorio, Oficina y Enseñanza	2,070,197	1,329,510	595,220	619,358	734,290	44.8	710,152	46.6
39300	Útiles y Materiales Eléctricos	47,552	386,412	204,700	204,700	181,712	-	181,712	-
39400	Utensilios de Cocina y Comedor	51,940	21,000	-	20,272	21,000	-	728	96.5
39510	Instrumental Médico Quirúrgico Menor	19,642	-	-	-	-	-	-	-
39530	Material Médico Quirúrgico Menor	5,000	5,000	-	-	5,000	-	5,000	-
39600	Repuestos y Accesorios	504,398	650,000	397,151	521,351	252,849	61.1	128,649	80.2
39800	Útiles Deportivos, Recreativos y de Rescate	100,000	-	-	-	-	-	-	-
40000	BIENES CAPITALIZABLES	7,404,053	7,125,999	5,455,857	5,458,747	1,670,142	76.6	1,667,252	76.6
42110	Muebles Varios de Oficina	443,962	443,962	249,248	249,248	194,714	56.1	194,714	56.1
42120	Equipos Varios de Oficina	832,847	301,340	-	-	301,340	-	301,340	-
42140	Electrodomésticos	101,500	101,500	-	2,890	-	-	98,610	-
42510	Equipo de Comunicación	418,000	418,000	137,668	137,668	280,332	-	280,332	-
42600	Equipos para Computación	4,424,183	4,727,636	4,447,740	4,447,740	279,896	-	279,896	-
42710	Muebles y Equipos Educativos	76,781	76,781	55,482	55,482	21,299	72.3	21,299	72.3
42720	Equipos Recreativos y Deportivos	76,780	76,780	-	-	76,780	-	76,780	-
43100	Libros y Revistas	50,000	-	-	-	-	-	-	-
45100	Aplicaciones Informáticas	980,000	980,000	565,719	565,719	414,281	57.7	414,281	57.7
50000	TRANSFERENCIAS Y DONACIONES	13,934,042	18,434,042	7,733,511	15,011,503	10,700,531	42.0	3,422,539	81.4
51310	Transferencias Corrientes A Instituciones Sin Fines De Lucro	3,677,092	8,177,092	5,419,275	7,257,825	2,757,817	66.3	919,267	88.8
52120	Transferencias Corrientes a Instituciones Descentralizadas	1,188,950	1,188,950	297,237	891,711	891,713	25.0	297,239	75.0
52130	Transferencias Corrientes a Instituciones de la Seguridad Social	8,068,000	8,068,000	2,016,999	6,050,997	6,051,001	25.0	2,017,003	75.0
53310	Transferencias a Organismos Internacionales - Cuotas Ordinarias	1,000,000	1,000,000	-	810,970	1,000,000	-	189,030	81.1
	TOTAL	432,688,383	432,688,383	85,572,376	231,384,456	347,116,007	19.8	201,303,927	53.5

ANEXO N° 1.2
SECRETARÍA DE FINANZAS
ADMINISTRACIÓN PÚBLICA CENTRAL
INSTITUCIÓN 130 : SECRETARÍA DE TRABAJO Y SEGURIDAD SOCIAL (SETRASS)
PRESUPUESTO DE EGRESOS POR OBJETO DETALLADO
TERCER TRIMESTRE DE 2025
FONDOS DE RECURSOS PROPIOS
(Cifras en Lempiras)

Objeto	Descripción	Presupuesto Aprobado	Presupuesto Vigente	Ejecutado III Trimestre	Ejecutado Acumulado	Variación Trimestral		Variación Acumulada	
						Vigente / Ejecutado	% de Ejecución	Vigente / Acumulado	% de Ejecución
20000	SERVICIOS NO PERSONALES	280,000	280,000	-	-	280,000	0.0	280,000	0.0
26210	Viáticos Nacionales	280,000	280,000	-	-	280,000	-	280,000	-
	TOTAL	280,000	280,000	-	-	280,000	0.0	280,000	0.0

ANEXO N° 1.3
SECRETARÍA DE FINANZAS
ADMINISTRACIÓN PÚBLICA CENTRAL
INSTITUCIÓN 130: SECRETARÍA DE TRABAJO Y SEGURIDAD SOCIAL (SETRASS)
PRESUPUESTO DE EGRESOS POR OBJETO DETALLADO
TERCER TRIMESTRE DE 2025
FONDOS EXTERNOS
(Cifras en Lempiras)

Objeto	Descripción	Presupuesto Aprobado	Presupuesto Vigente	Ejecutado III Trimestre	Ejecutado Acumulado	Variación Trimestral		Variación Acumulada	
						Vigente / Ejecutado	% de Ejecución	Vigente / Acumulado	% de Ejecución
20000	SERVICIOS NO PERSONALES	25,000,000	31,535,701	1,450,550	1,450,550	30,085,151	4.6	30,085,151	4.6
21430	Telefonía Celular	-	294,181	-	-	294,181	-	294,181	-
23100	Mantenimiento y Reparación de Edificios y Locales	-	6,833,491	-	-	6,833,491	-	6,833,491	-
23200	Mantenimiento y Reparación de Equipos y Medios de	-	77,689	-	-	77,689	-	77,689	-
24500	Servicios de Capacitación	-	3,622,584	-	-	3,622,584	-	3,622,584	-
24600	Servicios de Informática y Sistemas Computarizados	-	699,197	-	-	699,197	-	699,197	-
24710	Servicios De Consultoría De Gestión Administrativa Y	-	6,556,105	1,110,257	1,110,257	5,445,848	16.9	5,445,848	16.9
24720	Servicios de Consultoría de Monitoreo y Evaluación	-	3,200,667	340,293	340,293	2,860,375	10.6	2,860,375	10.6
25100	Servicio de Transporte	25,000,000	7,808,482	-	-	7,808,482	-	7,808,482	-
25300	Servicio de Imprenta, Publicaciones y Reproducciones	-	252,488	-	-	252,488	-	252,488	-
25400	Primas y Gastos de Seguro	-	139,839	-	-	139,839	-	139,839	-
25700	Servicio de Internet	-	290,037	-	-	290,037	-	290,037	-
26210	Viáticos Nacionales	-	155,377	-	-	155,377	-	155,377	-
29100	Ceremonial y Protocolo	-	1,605,564	-	-	1,605,564	-	1,605,564	-
30000	MATERIALES Y SUMINISTROS	-	173,504	-	-	173,504	0.0	173,504	0.0
35620	Diesel	-	155,377	-	-	155,377	-	155,377	-
39200	Útiles de Escritorio, Oficina y Enseñanza	-	18,127	-	-	18,127	-	18,127	-
40000	BIENES CAPITALIZABLES	-	73,459,274	-	-	73,459,274	0.0	73,459,274	0.0
41120	Para Construcción de Bienes en Dominio Público	-	784,430	-	-	784,430	-	784,430	-
41210	Edificios y Locales	-	53,785,202	-	-	53,785,202	-	53,785,202	-
42110	Muebles Varios de Oficina	-	4,162,782	-	-	4,162,782	-	4,162,782	-
42120	Equipos Varios de Oficina	-	2,500,000	-	-	2,500,000	-	2,500,000	-
42310	Equipo de Transporte Terrestre para Personas	-	1,139,433	-	-	1,139,433	-	1,139,433	-
42600	Equipos para Computación	-	10,439,620	-	-	10,439,620	-	10,439,620	-
42900	Equipos para Electrificación (Medidores, Transformadores y Postes)	-	518,325	-	-	518,325	-	518,325	-
45100	Aplicaciones Informáticas	-	129,482	-	-	129,482	-	129,482	-
	TOTAL	25,000,000	105,168,479	1,450,550	1,450,550	103,717,929	1.4	103,717,929	1.4

ANEXO N° 2
SECRETARÍA DE FINANZAS
ADMINISTRACIÓN PÚBLICA CENTRAL
INSTITUCIÓN 130: SECRETARÍA DE TRABAJO Y SEGURIDAD SOCIAL (SETRASS)
PRESUPUESTO DE EGRESOS POR PROGRAMA Y GRUPO DE GASTO
TERCER TRIMESTRE DE 2025
TOTAL FONDOS
(Cifras en Lempiras)

Programa	Grupo	Descripción	Presupuesto Aprobado	Presupuesto Vigente	Ejecutado III Trimestre	Ejecutado Acumulado	Variación Trimestre		Variación Acumulada	
							Vigente / Ejecutado	% de Ejecución	Vigente / Acumulado	% de Ejecución
1		ACTIVIDADES CENTRALES	239,139,260	299,994,578	37,436,275	90,429,272	262,558,303	12.5	209,565,306	30.1
	10000	SERVICIOS PERSONALES	191,824,317	179,748,988	21,364,774	64,941,599	158,384,214	11.9	114,807,389	36.1
	20000	SERVICIOS NO PERSONALES	30,849,720	30,915,262	4,854,829	10,433,671	26,060,433	15.7	20,481,591	33.7
	30000	MATERIALES Y SUMINISTROS	8,156,624	5,259,022	1,886,790	3,071,708	3,372,232	35.9	2,187,314	58.4
	40000	BIENES CAPITALIZABLES	3,631,507	74,894,214	3,910,608	3,913,498	70,983,606	5.2	70,980,716	5.2
	50000	TRANSFERENCIAS Y DONACIONES	4,677,092	9,177,092	5,419,275	8,068,795	3,757,817	59.1	1,108,297	87.9
11		REGULACION DE LAS RELACIONES LABORALES	16,363,624	16,436,213	3,598,209	10,187,117	12,838,004	21.9	6,249,096	62.0
	10000	SERVICIOS PERSONALES	14,692,370	14,905,511	3,286,839	9,592,823	11,618,672	22.1	5,312,688	64.4
	20000	SERVICIOS NO PERSONALES	618,364	968,364	107,174	303,818	861,190	11.1	664,546	31.4
	30000	MATERIALES Y SUMINISTROS	735,352	294,800	56,996	143,276	237,804	19.3	151,524	48.6
	40000	BIENES CAPITALIZABLES	317,538	267,538	147,200	147,200	120,338	55.0	120,338	55.0
12		SUPERVISION Y CONTROL DE CONDICIONES LABORALES	99,133,326	98,906,667	22,282,309	65,433,946	76,624,358	22.5	33,472,721	66.2
	10000	SERVICIOS PERSONALES	91,991,775	91,197,936	19,671,724	60,688,102	71,526,212	21.6	30,509,834	66.5
	20000	SERVICIOS NO PERSONALES	2,643,886	6,846,151	2,273,727	4,202,724	4,572,424	33.2	2,643,427	61.4
	30000	MATERIALES Y SUMINISTROS	2,960,431	612,580	101,337	307,600	511,243	16.5	304,980	50.2
	40000	BIENES CAPITALIZABLES	1,537,234	250,000	235,520	235,520	14,480	-	14,480	-
13		PROTECCION Y FOMENTO DE LA SEGURIDAD SOCIAL	11,277,367	10,282,136	1,905,463	5,768,642	8,376,673	18.5	4,513,494	56.1
	10000	SERVICIOS PERSONALES	10,601,421	9,753,544	1,785,226	5,638,982	7,968,318	18.3	4,114,562	57.8
	20000	SERVICIOS NO PERSONALES	250,100	248,100	4,781	4,781	243,319	1.9	243,319	1.9
	30000	MATERIALES Y SUMINISTROS	297,414	152,060	56,576	65,999	95,484	37.2	86,061	43.4
	40000	BIENES CAPITALIZABLES	128,432	128,432	58,880	58,880	69,552	-	69,552	-
14		ATENCIÓN INTEGRAL DE NIÑOS HIJOS DE TRABAJADORES(AS)	45,376,604	45,920,965	9,471,395	28,862,342	36,449,570	20.6	17,058,623	62.9
	10000	SERVICIOS PERSONALES	39,843,199	40,100,810	8,301,172	26,520,200	31,799,638	20.7	13,580,610	66.1
	20000	SERVICIOS NO PERSONALES	2,336,728	2,623,478	541,544	1,423,671	2,081,934	20.6	1,199,807	54.3
	30000	MATERIALES Y SUMINISTROS	2,743,116	2,743,116	308,237	598,028	2,434,879	11.2	2,145,088	21.8
	40000	BIENES CAPITALIZABLES	453,561	453,561	320,442	320,442	133,119	-	133,119	-
15		GESTION DE POLITICAS DE EMPLEO, INCLUSION, MIGRACION	8,890,263	29,295,835	3,305,673	7,217,383	25,990,162	11.3	22,078,452	24.6
	10000	SERVICIOS PERSONALES	7,809,018	8,135,601	1,690,819	5,578,326	6,444,782	20.8	2,557,275	68.6
	20000	SERVICIOS NO PERSONALES	400,000	17,293,728	1,504,487	1,504,487	15,789,241	8.7	15,789,241	8.7
	30000	MATERIALES Y SUMINISTROS	475,809	405,323	33,720	57,924	371,603	8.3	347,399	14.3
	40000	BIENES CAPITALIZABLES	205,436	3,461,183	76,647	76,647	3,384,536	2.2	3,384,536	2.2
16		GESTION DE CENTROS DE EMPLEO	28,530,989	28,043,518	6,709,365	17,993,596	21,334,153	23.9	10,049,922	64.2
	10000	SERVICIOS PERSONALES	23,223,215	23,656,628	5,142,735	15,960,431	18,513,893	21.7	7,696,197	67.5
	20000	SERVICIOS NO PERSONALES	2,201,199	2,201,199	522,912	944,288	1,678,287	23.8	1,256,911	42.9
	30000	MATERIALES Y SUMINISTROS	1,976,230	1,055,346	337,158	382,317	718,188	-	673,029	-
	40000	BIENES CAPITALIZABLES	1,130,345	1,130,345	706,560	706,560	423,785	62.5	423,785	62.5
99		TRANSFERENCIAS	9,256,950	9,256,950	2,314,236	6,942,708	6,942,714	25.0	2,314,242	75.0

ANEXO N° 2
SECRETARÍA DE FINANZAS
ADMINISTRACIÓN PÚBLICA CENTRAL
INSTITUCIÓN 130: SECRETARÍA DE TRABAJO Y SEGURIDAD SOCIAL (SETRASS)
PRESUPUESTO DE EGRESOS POR PROGRAMA Y GRUPO DE GASTO
TERCER TRIMESTRE DE 2025
TOTAL FONDOS
(Cifras en Lempiras)

Programa	Grupo	Descripción	Presupuesto Aprobado	Presupuesto Vigente	Ejecutado III Trimestre	Ejecutado Acumulado	Variación Trimestre		Variación Acumulada	
							Vigente / Ejecutado	% de Ejecución	Vigente / Acumulado	% de Ejecución
	50000	TRANSFERENCIAS Y DONACIONES	9,256,950	9,256,950	2,314,236	6,942,708	6,942,714	25.0	2,314,242	75.0
TOTAL			457,968,383	538,136,862	87,022,926	232,835,006	451,113,936	16.2	305,301,856	43.3

ANEXO No.3
SECRETARÍA DE FINANZAS
Subsecretaría de Crédito e Inversión Pública - Dirección General de Inversión Pública
PLAN DE INVERSIÓN PÚBLICA, EJECUCIÓN FINANCIERA AL III TRIMESTRE, 2025
Cifras en Lempiras

No. Proy.	INSTITUCIÓN / PROYECTO	Conuento	Presupuesto Aprobado			Presupuesto Vigente			Ejecutado (Devengado III Trimestre)				Ejecutado Anual (Devengado)			
			Fondos Nacionales	Fondos Externos	Total	Fondos Nacionales	Fondos Externos	Total	Fondos Nacionales	Fondos Externos	Total	% Ejecución (Devengado / Vigente)	Fondos Nacionales	Fondos Externos	Total	% Ejecución (Devengado / Vigente)
	OTIBO - Secretaría de Trabajo y Seguridad Social		-	25,000,000.00	25,000,000.00	-	20,322,979.00	20,322,979.00	-	1,450,549.54	1,450,549.54	7.1%	-	1,450,549.54	1,450,549.54	7.1%
1	PROGRAMA DE APOYO PARA LA INSERCIÓN LABORAL EN HONDURAS	BID-459B/BL-HO	-	25,000,000.00	25,000,000.00	-	20,322,979.00	20,322,979.00	-	1,450,549.54	1,450,549.54	7.1%	-	1,450,549.54	1,450,549.54	7.1%

Fuente: SIAFI, 30/09/2025

ANEXO No.4
Secretaría de Finanzas
Subsecretaría de Crédito e Inversión Pública - Dirección General de Inversión Pública
PROGRAMA DE INVERSIÓN PÚBLICA, EJECUCIÓN FÍSICA AL III TRIMESTRE, 2025

Institución	Proyecto	Resultado	Unidad de Medida	Anual			III Trimestre 2025		
				Programación	Ejecución	% Ejecución	Programación	Ejecución	% Ejecución
0130 - Secretaría de Trabajo y Seguridad Social	001 - Programa de Apoyo para la Inserción Laboral en Honduras	Desarrollo de estudios prospectivos sectoriales para identificación de demanda de necesidades de perfiles y habilidades requeridas por el mercado laboral	Estudio	1	0	0%	0	0	0%
		Generación de cupos de matrícula en programas de formación de Educación y Formación Técnica profesional (EFTP) pertinentes	Matricula	300	0	0%	0	0	0%
		Diseño e implementación de estrategia de comunicación para la difusión de los procesos de EFTP, certificación y promoción al empleo con el sector productivo para incentivar la inserción	Diseño	1	0	0%	0	0	0%
		Diseño para construir y equipar 3 oficinas de empleo (Choluteca, Danlí, y El Progreso)	Diseño	1	0	0%	0	0	0%
		Adquisición de bienes y equipo para el normal funcionamiento de la Unidad Ejecutora	Lote	1	0	0%	0	0	0%

Fuente: Unidad Ejecutora, 30/09/2025