



Secretaría de
Finanzas
Gobierno de la República

Informe de Seguimiento y Evaluación de la Ejecución Presupuestaria Física y Financiera al Tercer Trimestre 2025

415 Programa de la Red Solidaria
(**PRS**)



Tegucigalpa, M.D.C. Noviembre 2025



SEGUIMIENTO Y EVALUACIÓN DE LA GESTIÓN PRESUPUESTARIA TERCER TRIMESTRE 2025

415: PROGRAMA DE LA RED SOLIDARIA (PRS)

I. ANTECEDENTES

La Secretaría de Estado en el Despacho de Finanzas realiza el Informe de la Ejecución del Presupuesto de Ingresos y Egresos, con base a los artículos 45 y 46 Capítulo VII “Del Seguimiento y Evaluación de la Ejecución Presupuestaria” del Decreto Legislativo N° 83-2004, contentivo de la Ley Orgánica del Presupuesto, Acuerdo N° 1341 de la Secretaría de Finanzas, publicado en el Diario Oficial La Gaceta el 12 de febrero 2009, que aprueba las Normas Técnicas del Subsistema de Presupuesto y Artículo 262 Capítulo VI “Monitoreo, Seguimiento y Evaluación” del Decreto Legislativo N° 4-2025 publicado en el diario oficial La Gaceta el 6 de febrero 2025, correspondiente a la Ley del Presupuesto del Ejercicio Fiscal 2025 y sus Disposiciones Generales, aprobadas por el Congreso Nacional.

a. Autoridad Legislativa

El Programa de la Red Solidaria, fue creado mediante Decreto Ejecutivo PCM-05-2022 de fecha 06 de abril del 2022; y mediante PCM-08-2022, publicado en el Diario Oficial La Gaceta No. 35,912 de fecha 2 de mayo del 2022.

b. Misión

Somos un Programa Presidencial que ejecuta, coordina y articula acciones tendientes a mejorar de manera progresiva las condiciones de vida y el desarrollo humano de la población en situación de pobreza y vulnerabilidad social, focalizando inversiones en las áreas de salud, educación, infraestructura social, medio ambiente y oportunidades de ingreso, a fin de Reducir la pobreza y la pobreza extrema en zonas rurales y urbanas, mediante la ejecución de Programas y Proyectos dirigidos a las poblaciones vulnerables focalizadas.

c. Funciones

- ✓ Identificar a través de un sistema de información las necesidades básicas de las comunidades encontradas en situación de extrema pobreza y pobreza relativa, debidamente focalizadas;



- ✓ Apoyar al desarrollo económico, incluyente, gradual y progresivo de las familias participantes que se encuentran focalizadas en extrema pobreza;
- ✓ Diseñar, implementar y evaluar los planes y proyectos tendientes a reducir los riesgos de las familias, mediante el desarrollo del fortalecimiento humano en poblaciones focalizadas de extrema pobreza con el fin de mejorar su calidad de vida, así como fortalecer su inclusión productiva;
- ✓ Ser Ejecutora de las políticas sociales y articuladora de proyectos orientados a la seguridad en los ejes de protección social, salud, educación, fortalecimiento humano, infraestructura y ambiente, con enfoque de integralidad mediante la utilización de las herramientas de Innovación en las comunidades focalizadas en pobreza y extrema pobreza;
- ✓ Colaborar en la oferta de bienes y servicios de las entidades gubernamentales, Organismos de Cooperación Bilaterales y Multilaterales, Entidades de Bien Público, entre otras, en función de las demandas efectivas de la población en situación de pobreza o pobreza extrema de acorde al presupuesto asignado para tal fin;
- ✓ Desarrollar paquetes básicos que de forma integral permitan o garanticen la intervención de las comunidades focalizadas en extrema pobreza;
- ✓ Desarrollar un sistema de Seguimiento y Evaluación de las acciones que las entidades oferentes se comprometen a realizar;
- ✓ Realizar el levantamiento y mantener actualizado el Registro de participantes, de manera tal que pueda medir en forma permanente los avances en el combate contra la pobreza. Este proceso de levantamiento se realizará en contacto con las familias, los hogares, aldeas, municipios y departamentos para que manifiesten las demandas efectivas;
- ✓ Promover la protección social desde un enfoque integral e incluyente de acuerdo al ciclo de vida en la población focalizada;
- ✓ Desarrollar un sistema de indicadores de gestión e impacto que permitan medir los niveles de satisfacción de la demanda y corroborar que los programas y proyectos sean efectivos en la reducción de la pobreza y extrema pobreza;
- ✓ Ejecutar los programas y proyectos designados para el desarrollo de la inclusión social en el país, basándose en principios de transparencia, objetividad, inclusión y eficiencia;
- ✓ Respetar y cumplir con los lineamientos de transparencia establecidos en la Constitución de la República, Convenios y Tratados Internacionales y otras leyes;
- ✓ Otras que le sean asignadas por la Presidencia de la República o/y el Secretario de Estado en el Despacho de Desarrollo Social.

II. RESUMEN DE LA COMPOSICIÓN DEL PRESUPUESTO VIGENTE

El presente Informe contiene el análisis de la Ejecución Física y Financiera del Plan Operativo Anual y del Presupuesto de Ingresos y Egresos del Programa de la Red Solidaria (PRS). correspondiente al Segundo Trimestre, 2025.

Esta Institución cuenta con un presupuesto aprobado de **L2,674,057,769** representando el 0.62% del Presupuesto General de Ingresos y Egresos de la República, que asciende a **L430,907,821,286**.

La siguiente sección del informe provee un análisis de la composición del presupuesto vigente:

a. Fuente de Presupuesto Vigente

Para el Ejercicio Fiscal 2025 el Presupuesto Vigente del Programa de la Red Solidaria asciende a L3,707,076,010 de los que L939,179,984 corresponden a recursos de la Fuente 11- Tesoro Nacional, Organismo Financiador 01 Tesorería General de la República y L2,767,896,026 corresponden a recursos de Fuentes Externas como Fuente 21 Crédito Externo, Organismos Financiadores: Banco Centroamericano de Integración Económica (BCIE), Banco Interamericano de Desarrollo (BID) y Asociación Internacional de Fomento (AIF).





b. Presupuesto Vigente por Grupo

El Gráfico No. 2 presenta la distribución del presupuesto vigente por grupo, evidenciando que la mayor proporción (46%) se asigna a Transferencias y Donaciones, lo cual sugiere una política orientada al apoyo económico externo. En segundo lugar, se encuentran los Servicios No Personales (21%) y los Bienes Capitalizables (16%), lo que refleja una estructura de gasto centrada en la operación mediante servicios contratados y en la inversión en infraestructura. Por su parte, los Servicios Personales representan apenas el 7% del presupuesto, lo que indica una posible optimización de la nómina institucional. Finalmente, los Activos Financieros (8%) y los Materiales y Suministros (2%) muestran una participación marginal, lo cual podría estar relacionado con estrategias de externalización o eficiencia en el uso de recursos operativos. En conjunto, el presupuesto revela una orientación prioritaria hacia el gasto operativo externo y la inversión, por sobre el gasto interno recurrente.

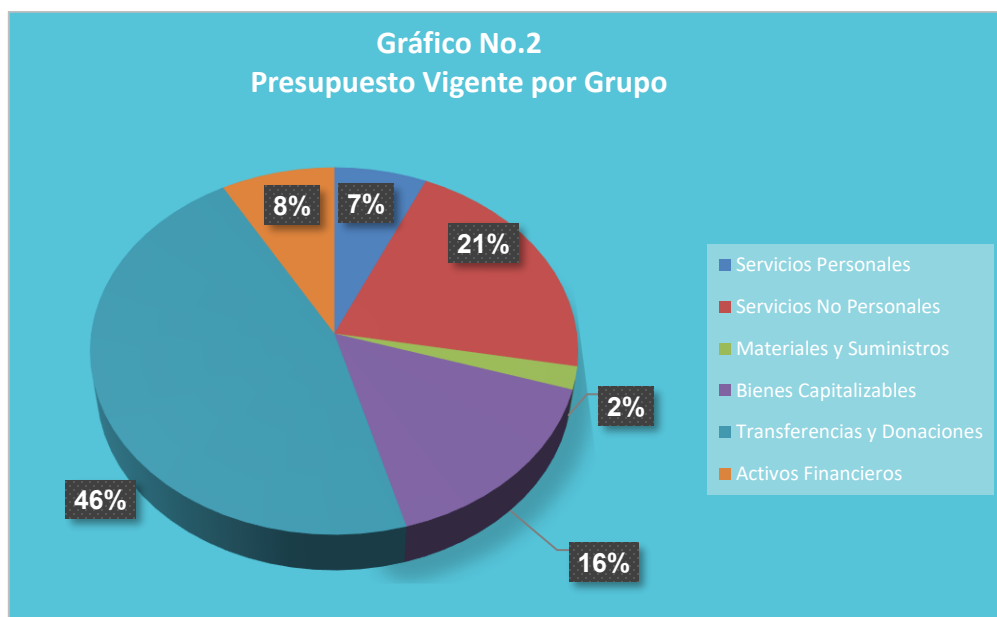

c. Gasto por Grupo Ejecutado 2023-2024-Vigente 2025

El Gráfico No. 3 presenta una comparación del gasto público por grupo correspondiente a los años 2023 y 2024 (ejecutado), así como el presupuesto vigente para 2025, evidenciando una estructura de gasto en la que predominan las transferencias y donaciones, seguidas por servicios personales y no personales. A lo largo del período analizado, se observa una tendencia creciente en el monto total del gasto, con un aumento significativo proyectado para 2025, lo cual sugiere un fortalecimiento de las políticas redistributivas y operativas



por parte del sector público. La composición relativa del gasto se mantiene constante, destacando una baja participación de los bienes de capital y activos financieros, lo que indica una limitada priorización de la inversión en infraestructura o adquisición de activos. Esta orientación presupuestaria refleja una estrategia centrada en el gasto corriente, con énfasis en la atención de compromisos sociales y operacionales, en detrimento de la inversión de largo plazo.

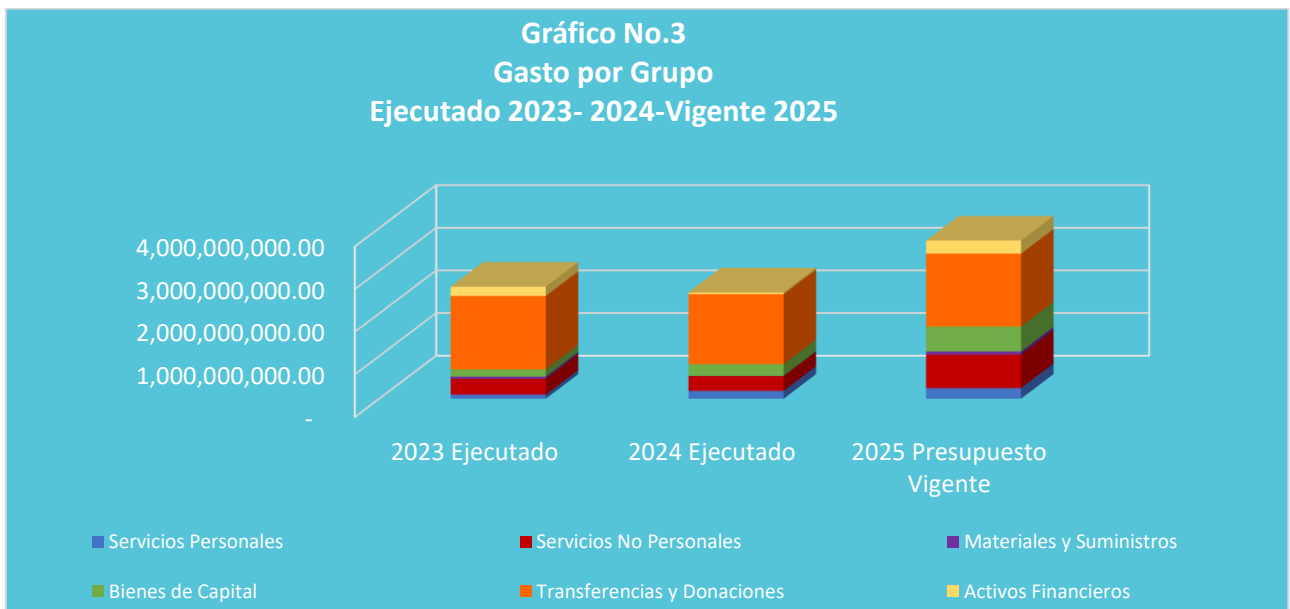

d. Presupuesto Vigente por Programa

En cuanto a la ejecución por programas, esta institución cuenta con 7 Programas, un programa administrativo y 6 operativos; en la gráfica siguiente se refleja que el Programa 11 Intervenciones Integrales de la Red Solidaria, cuenta con la mayor porción del presupuesto Vigente, unos L2,094,787,210.00 que representa el 57% del presupuesto vigente de la Institución; este monto en su mayoría pertenece asignaciones presupuestarias de estructuras de proyectos.



e. Gasto por Programa Ejecutado 2023-2024-Vigente 2025

La gráfica siguiente muestra el total de gastos por programa durante los últimos dos años en comparación a su presupuesto vigente. No obstante, El Programa de la Red Solidaria (PRS) Fue creado en el año 2022, por lo tanto, en el siguiente gráfico se refleja únicamente la ejecución baja efectuada en los años 2023 y 2024 con respecto al presupuesto vigente 2025 y el Programa Intervenciones Integrales de la Red Solidario muestra un aumento circunstancial en su vigente con respecto a su ejecución del año 2023.

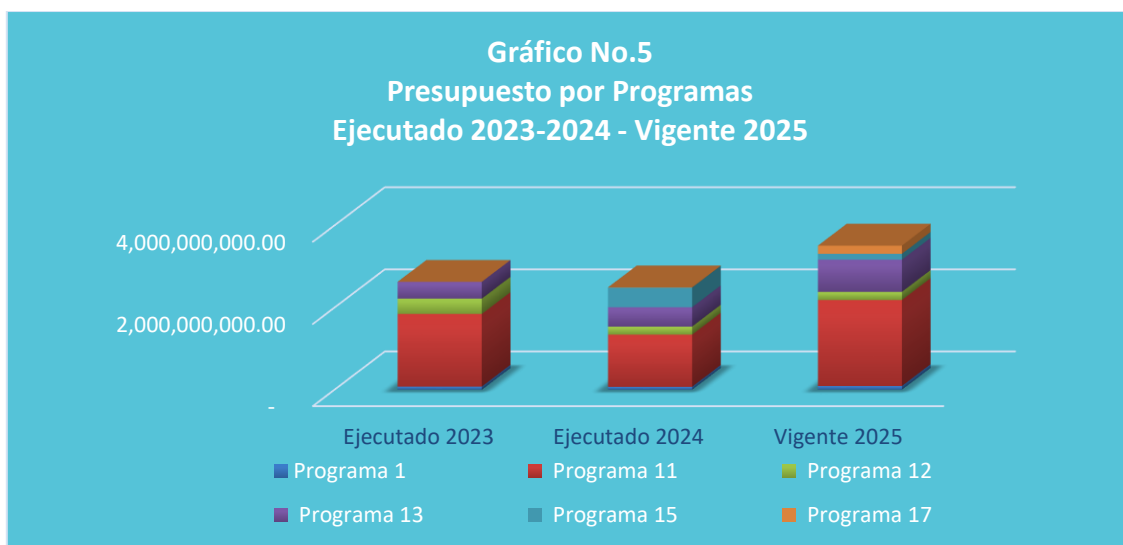

III. ANÁLISIS DE LA EJECUCIÓN PRESUPUESTARIA

a. Asuntos Relevantes

El Programa de Red Solidaria (PRS) creó una figura nueva de Programas con código BIP, los cual se hizo por primera vez, con la finalidad de administrar los fondos de préstamo a través del Sistema UEPEX y que servirían para ejecutar asignaciones presupuestarias con recursos de fuente externa provenientes de Crédito Externo, con el propósito de realizar diversas Transferencias Monetarias Condicionadas (TMC) para poblaciones vulnerables. Adicionalmente creó dos Programas adicionales con código BIP con la finalidad de administrar los fondos de préstamo a través del Sistema UEPEX para realizar préstamos mediante la figura de Cajas Rurales específicamente para el Programa De Protección Social II BID 5681 con una incorporación de L143,112,166 y el Programa de Crédito para la Agroindustria y Cajas Rurales BCIE 2248 Tramo B con una incorporación de L 199,253,500.

b. Análisis de los Ingresos

Esta institución no genera Recursos Propios.

c. Análisis de los Gastos.

1. Gastos por Grupo

La clasificación por objeto del gasto se conceptúa como una ordenación sistemática y homogénea de los bienes, servicios y las transferencias que el Sector Público aplica en el desarrollo de su gestión. Lo anterior permite identificar claramente y con transparencia los bienes y servicios que se adquieren, así como las transferencias que se ejecutan.

La siguiente tabla brinda un resumen de los Gastos por grupo total fuentes. Para más detalles a nivel de Fuentes Nacionales y Fuentes Externas La siguiente tabla brinda un resumen de los Gastos por grupo total fuentes. Para más detalles (Ver Anexo No 1).



Cuadro No. 1
Ejecución de Egresos por Grupo de Gasto
Fondos Totales
(cifras en Lempiras)

Descripción	Descripción	Aprobado	Vigente	Ejecutado III Trimestre	Ejecución Acumulada	Disponible	% del Trim.	% Acum.
10000	SERVICIOS PERSONALES	210,574,138	249,341,553	35,197,466	112,636,490	214,144,087	14.1	45.2
20000	SERVICIOS NO PERSONALES	492,506,962	782,741,093	123,417,824	268,674,124	659,323,269	15.8	34.3
30000	MATERIALES Y SUMINISTROS	53,493,172	74,396,921	16,404,044	23,365,809	57,992,877	22.0	31.4
40000	BIENES CAPITALIZABLES	398,316,252	585,723,110	108,884,544	217,155,774	476,838,566	18.6	37.1
50000	TRANSFERENCIAS Y DONACIONES	1,494,167,245	1,708,993,887	239,531,992	648,250,242	1,469,461,895	14.0	37.9
60000	ACTIVOS FINANCIEROS	25,000,000	305,879,446	-	25,000,000	305,879,446	0.0	8.2
Total		2,674,057,769	3,707,076,010	523,435,870	1,295,082,439	2,877,760,694	14.1	34.9

Observaciones sobre Ejecución Trimestral

La ejecución del segundo trimestre muestra un comportamiento moderado con un promedio general de 14.1%, siendo los Grupos de Activos Financieros y Transferencias y Donaciones los que reflejan el mayor porcentaje de ejecución trimestral, ambos con un 14.0%, lo cual obedece en su mayoría a desembolsos programados para transferencias condicionadas y pagos financieros; seguidamente, el Grupo de Servicios Personales registra un 14.1% de ejecución, destacándose por la afectación de sueldos básicos y beneficios colaterales para personal permanente y por contrato, además de gastos de representación. El Grupo de Bienes Capitalizables refleja una ejecución del 18.6%, principalmente en adquisición de equipos y activos institucionales, mientras que el Grupo de Servicios No Personales muestra una ejecución del 15.8%, asociada a servicios básicos, alquileres y otros compromisos operativos. Finalmente, se observa un menor dinamismo en el Grupo de Materiales y Suministros con apenas un 22.0% de ejecución, correspondiente en su mayoría a la adquisición de insumos operativos como alimentos, combustibles, materiales educativos y de laboratorio, así como útiles deportivos y de rescate.

Observaciones sobre Ejecución Acumulada

El PRS muestra una ejecución acumulada para el segundo trimestre de L1,295,082,439.00 la cual apenas representa el 34.9% de su presupuesto vigente, donde los grupos de gasto más relevantes según su nivel de ejecución son



Transferencias y Donaciones con 37.9%, seguido de Servicios Personales con 45.2% en los que se encuentran sueldos mensuales y colaterales, Materiales y Suministros con 31.4%, Bienes Capitalizables con 37.1%, Activos Financieros con 8.2%, y Servicios No Personales con 34.3% respecto al presupuesto vigentes de la Institución.

Respuesta de la Institución

No se requiere respuesta de la institución.

2. Gastos por Programa

Esta sección brinda una descripción general tanto del desempeño financiero como el físico de cada programa para el trimestre. Los programas administrativos no tienen producción.

a. Programas Administrativos

Programa: Actividades Centrales.

Este programa forma parte de las asignaciones financieras de la Institución y desde aquí se financian todas las actividades administrativas de apoyo esencial que realiza el Programa de la Red Solidaria (PRS) para el logro de los objetivos Institucionales.

Cuadro No. 2
Ejecución de Egresos por Programas Administrativos
(cifras en Lempiras)

Aprobado	Vigente	Ejecutado II Trimestre	Ejecución Acumulada	Disponible	% Trim.	% Acum.
651,243,006	88,417,178	17,136,684	54,339,136	71,280,494	19.4%	61.5%

Observaciones sobre Ejecución Trimestral

La ejecución del programa en el segundo trimestre refleja un nivel de ejecución bajo, alcanzando un 19.4% del presupuesto vigente, lo que indica una actividad operativa más dinámica en comparación con trimestres anteriores. Lo cual evidencia que menos de la mitad del presupuesto vigente ha sido utilizado, a pesar de haber transcurrido la mitad del año. Esto podría deberse a retrasos en la ejecución de actividades programadas, ajustes administrativos o una posible concentración del gasto en el tercer semestre. A pesar de haberse aprobado un



presupuesto inicial de L651,243,006, el presupuesto vigente fue considerablemente reducido a L88,417,178, lo que representa una disminución del 86.4%. Actualmente, se cuenta con un monto disponible de L71,280,494, lo cual brinda un margen importante para acelerar la ejecución en los meses restantes del ejercicio fiscal.

Observaciones sobre Ejecución Acumulada

La ejecución acumulada del programa asciende a L 54,339,136, lo que representa un 61.5% del presupuesto vigente al cierre del tercer trimestre. Este nivel de ejecución sugiere que se ha utilizado menos del 75% de los recursos asignados, a pesar de haber transcurrido más de la mitad del año fiscal. Esta situación podría reflejar demoras en la implementación de actividades, procesos administrativos lentos o una planificación que concentra la mayor parte del gasto en el tercer semestre. A pesar de la reducción significativa entre el presupuesto aprobado (L651,243,006) y el vigente (L 88,417,178), el nivel de ejecución acumulado aún se percibe como bajo, lo que pone en evidencia la necesidad de mejorar la eficiencia en la ejecución presupuestaria para evitar su ejecución al final del período fiscal.

Respuesta de la Institución

No se requiere respuesta de la Institución

Modificaciones presupuestarias relevantes del Programa

No se realizaron modificaciones presupuestarias relevantes en el segundo trimestre.

b. Programas Operativos

Programa 11 – Intervenciones Integrales De La Red Solidaria

La finalidad del Programa es atender de manera integral a la población meta de la Red Solidaria por medio de actividades como: Facilitación a los servicios integrales de la Red Solidaria, Procesos Formativos en Desarrollo Infantil Temprano, Servicios de Alfabetización y Transferencias Monetarias Condicionadas (TCM) articuladas a los ejes estratégicos; se incluye asimismo en su mandato la planificación, administración y ejecución de los programas y proyectos que operan las políticas públicas formuladas y que vayan dirigidas a grupos vulnerables y aquellos orientadas a la niñez, juventud, pueblos indígenas y afrodescendientes, personas con discapacidad y adultos mayores, pudiendo agregarse eventualmente otros grupos etarios y/o vulnerables de acuerdo con la agenda política.



Cuadro No. 3
Ejecución de Egresos por Programa
(cifras en Lempiras)

Información Financiera						
Aprobado	Vigente	Ejecutado II Trimestre	Ejecutado Acumulado	Disponible	% Trimestre	% Acumulado
1,236,827,694	2,094,787,210	214,260,552	627,816,019	1,466,971,191	10.2	30.0
Información Física						
Descripción del Producto	1 - Hogares en situación de pobreza y pobreza extrema recibiendo al menos una (1) atención del servicio básico integral			Unidad de Medida del producto	406- HOGAR	
Trimestral						
Programado		Ejecutado		% de Ejecución		
Cantidad	Asignación Presupuestaria	Cantidad	Asignación Presupuestaria	Cantidad	Asignación Presupuestaria	
15,000	1,074,059,488	10,092	214,260,552	67.3	19.9	
Anual						
Programado		Ejecutado		% de Ejecución		
Cantidad	Asignación Presupuestaria	Cantidad	Asignación Presupuestaria	Cantidad	Asignación Presupuestaria	
355,904	2,094,787,210	97,578	627,816,020	27.4	30.0	

Observaciones sobre Ejecución Trimestral

Durante el segundo trimestre, el programa muestra una baja ejecución financiera, alcanzando únicamente el 10.2% del presupuesto vigente, equivalente a L 214,260,552 ejecutados de un total de L 2,094,787,210. Esta baja ejecución sugiere limitaciones en la implementación operativa del programa durante el período.

En cuanto a la ejecución física, se tenía programada la atención a 15,000 hogares, de los cuales solo se logró atender a 10,092 hogares, lo que representa una ejecución del 67.3% respecto a la meta trimestral. Este desfase entre lo programado y lo ejecutado refuerza la observación de una ejecución parcial en el período.



Observaciones sobre Ejecución Acumulada

A nivel acumulado, el programa ha ejecutado L 627,816,019, lo que representa un 30.0% del presupuesto vigente, manteniéndose por debajo del nivel esperado al tercer trimestre. En términos físicos, de una meta anual de 355,904 hogares, solo se han atendido 97,578, lo que representa una ejecución física acumulada del 27.4%. Esta baja ejecución acumulada tanto financiera como física refleja un avance limitado en la implementación del programa hasta la fecha del informe.

Respuesta de la Institución

No hay respuesta de la institución.

Programa 12 - Formación Integral Y Organización Para El Desarrollo Comunitario

Este programa busca empoderar a las Organizaciones Comunitarias creando capacidades para la toma de decisiones identificación, priorización, planeación, ejecución, monitoreo y control social de los recursos públicos ejecutados por la Red Solidaria y otras instituciones en sus territorios.

Cuadro No. 4
Ejecución de Egresos por Programa
(cifras en Lempiras)

Información Financiera						
Aprobado	Vigente	Ejecutado III Trimestre	Ejecutado Acumulado	Disponible	% Trimestre	% Acumulado
179,349,221	197,716,721	22,420,952	168,105,314	29,611,407	11.3	85.0
Información Física						
Descripción del Producto			Cajas de ahorro y crédito rural que reciben capital productivo con asistencia técnica y seguimiento		Unidad de Medida del producto	288-CAJA RURAL
Trimestral						
Programado		Ejecutado		% de Ejecución		
Cantidad	Asignación Presupuestaria	Cantidad	Asignación Presupuestaria	Cantidad	Asignación Presupuestaria	
-	51,347,940	57	22,420,952	-	43.7	
Anual						
Programado		Ejecutado		% de Ejecución		
Cantidad	Asignación Presupuestaria	Cantidad	Asignación Presupuestaria	Cantidad	Asignación Presupuestaria	
11,050	197,716,721	60	168,105,314	0.5	85.0	



Observaciones sobre Ejecución Trimestral

Durante el segundo trimestre, el programa presenta una ejecución financiera del 11.3% con respecto al presupuesto vigente, equivalente a L22,420,952 ejecutados de L197,716,721. Este nivel de ejecución trimestral es bajo y refleja un uso intensivo de los recursos asignados en el período, especialmente si se compara con el avance acumulado.

No obstante, la ejecución física muestra un desfase considerable: de las 250 cajas rurales programadas, solo se han atendido 57, lo que representa apenas un 23% de ejecución física. Este desbalance entre la ejecución financiera y física puede indicar una concentración del gasto en actividades preparatorias, desembolsos sin implementación directa, o una baja eficacia operativa en la implementación de las intervenciones físicas del programa.

Además, se observa una sobre ejecución presupuestaria en relación con el monto planificado para el trimestre (43.7% del presupuesto trimestral asignado), lo que sugiere una reprogramación o uso anticipado de fondos previstos para otros períodos.

Observaciones sobre Ejecución Acumulada

A nivel acumulado, se ha ejecutado el 85% del presupuesto vigente, correspondiente a L 197,716,721. Este porcentaje indica un avance financiero alto en relación al total del año, aunque nuevamente contrasta con una ejecución física acumulada mínima, de solo 60 unidades de un total anual de 11,050, es decir, 0.5% de cumplimiento físico anual.

Este desalineamiento entre ejecución física y financiera podría reflejar problemas en la entrega efectiva de los bienes o servicios planificados, retrasos en la implementación operativa o problemas estructurales en la gestión del programa.

Respuesta de la Institución

No hay respuesta de la institución.

Modificaciones presupuestarias relevantes del programa

No se realizaron modificaciones presupuestarias relevantes durante el primer trimestre.



Programa 13 - Infraestructura Social, Medio Ambiente Y Oportunidades De Ingreso

Este programa busca mejorar las condiciones de vida de la población en situación de pobreza, extrema pobreza, vulnerabilidad y riesgo social diseñando e implementando programas y proyectos que buscan la inclusión de la población por medio del desarrollo de su potencial productivo.

Cuadro No. 5
Ejecución de Egresos por Programa
(cifras en Lempiras)

Información Financiera						
Aprobado	Vigente	Ejecutado II Trimestre	Ejecutado Acumulado	Disponible	% Trimestre	% Acumulado
606,637,848	783,879,860	169,422,791	329,050,629	454,829,231	21.6	42.0
Información Física						
Descripción del Producto	1 - Obras de infraestructura básica en viviendas sociales e infraestructura mayor en red hospitalaria y centros educativos			Unidad de Medida del producto	579-OBRA DE INFRAESTRUCTURA	
Trimestral						
Programado		Ejecutado		% de Ejecución		
Cantidad	Asignación Presupuestaria	Cantidad	Asignación Presupuestaria	Cantidad	Asignación Presupuestaria	
276	220,832,016	0.0	169,422,791	0.0	76.7	
Anual						
Programado		Ejecutado		% de Ejecución		
Cantidad	Asignación Presupuestaria	Cantidad	Asignación Presupuestaria	Cantidad	Asignación Presupuestaria	
1,169	783,879,860	215	329,050,629	18.4	42.0	

Observaciones sobre Ejecución Trimestral

Durante el tercer trimestre, la ejecución financiera del programa ascendió a L169,422,791, equivalente al 21.6% del presupuesto vigente (L783,879,860). Aunque el porcentaje trimestral muestra cierta actividad financiera, aún se encuentra por debajo de un nivel bajo considerando el avance del año.

En cuanto a la ejecución física, se tenía programada la realización de 0 obras de infraestructura, de las cuales solo se ejecutaron 3, lo que representa un cumplimiento físico del 0.0%. En términos presupuestarios, se ejecutaron L169,422,791 frente a una asignación trimestral de L 220,832,016, lo que representa una ejecución financiera del 76.7% respecto a lo programado para el período.

Esta discrepancia entre la ejecución física (0.0%) y la ejecución financiera (76.7%) sugiere una concentración del gasto en etapas iniciales del proyecto o en componentes no directamente relacionados con la finalización de las obras, lo que podría requerir una revisión en la planificación o control de ejecución física.

Observaciones sobre Ejecución Acumulada

A nivel acumulado, el programa presenta una ejecución financiera de L329,050,629, lo que equivale al 42.0% del presupuesto vigente. Este porcentaje refleja un bajo nivel de avance al tercer trimestre del año, considerando que más del 50% del presupuesto aún permanece sin ejecutar (L454,829,231 disponibles).

La ejecución física acumulada también es mínima: se han completado 215 obras de un total de 1,169 programadas anualmente, lo que representa apenas un 18.4% de cumplimiento físico anual. Esta brecha entre la meta y lo ejecutado evidencia un rezago importante en la implementación física del programa, que podría comprometer el cumplimiento de objetivos si no se acelera significativamente en los trimestres siguientes.

Respuesta de la Institución

Se están realizando los procedimientos correspondientes para ejecutar en dicho programa.

c. Modificaciones presupuestarias relevantes del programa

No se realizaron modificaciones presupuestarias relevantes en el tercer trimestre.



Programa 15 - Transferencias Monetarias condicionadas entregada a hogares focalizados en pobreza y pobreza extrema

Cuadro No. 6
Ejecución de Egresos por Programa
(cifras en Lempiras)

Información Financiera						
Aprobado	Vigente	Ejecutado II Trimestre	Ejecutado Acumulado	Disponibile	% Trimestre	% Acumulado
-	143,112,166	99,375,705	114,952,157	28,160,009	69.4	80.3
Información Física						
Descripción del Producto	44 - Transferencias Monetarias condicionadas entregada a hogares focalizados en pobreza y pobreza extrema BID 5681			Unidad de Medida del producto	559-AYUDA ECONOMICA	
Trimestral						
Programado		Ejecutado		% de Ejecución		
Cantidad	Asignación Presupuestaria	Cantidad	Asignación Presupuestaria	Cantidad	Asignación Presupuestaria	
-	47,704,055	-	99,375,705	-	208.3	
Anual						
Programado		Ejecutado		% de Ejecución		
Cantidad	Asignación Presupuestaria	Cantidad	Asignación Presupuestaria	Cantidad	Asignación Presupuestaria	
24,407	143,112,166	-	114,952,157	-	80.3	

Observaciones sobre la Ejecución Trimestral

Durante el tercer trimestre, el programa ejecutó L 28,160,009, lo que representa un 80.3% de ejecución financiera respecto al presupuesto vigente de L143,112,166. Este nivel de ejecución es bajo considerando la importancia del producto, que consiste en transferencias monetarias condicionadas a hogares en pobreza y pobreza extrema. En el componente físico, no se reporta información sobre la cantidad de beneficiarios atendidos en el trimestre, lo que impide evaluar la efectividad operativa del programa. La tabla tampoco presenta una meta trimestral de cobertura en términos físicos, lo que limita el análisis cuantitativo del cumplimiento.

En cuanto a la asignación presupuestaria trimestral (L 99,375,705), se ejecutó el 208.3%, lo que indica que, a pesar del bajo avance anual, se utilizó más del doble del presupuesto planificado para este trimestre.



Observaciones sobre la Ejecución Acumulada

Hasta el segundo trimestre, el programa ha ejecutado L 114,952,157, lo que equivale al 80.3% del presupuesto vigente anual (L 143,112,166). No se reporta avance físico acumulado, a pesar de que la meta anual establece la atención a 24,407 hogares. Esta falta de reporte físico representa una limitación importante para el monitoreo del impacto social del programa. En términos generales, el avance financiero es reducido y no se evidencia ejecución física, lo que sugiere posibles retrasos en la implementación o en los procesos de identificación y atención a los hogares beneficiarios.

Respuesta de la Institución

No se reporta respuesta por parte de la institución ejecutora en relación con los bajos niveles de ejecución y la ausencia de información física.

Programa 16 - Capital productivo entregado a hogares focalizados en zonas con condiciones de pobreza y pobreza extrema

Cuadro No. 7
Ejecución de Egresos por Programa
(cifras en Lempiras)

Información Financiera						
Aprobado	Vigente	Ejecutado II Trimestre	Ejecutado Acumulado	Disponible	% Trimestre	% Acumulado
-	199,909,375	-	-	199,909,375	-	-
Información Física						
Descripción del Producto	4 - Capital productivo entregado a hogares focalizados en zonas con condiciones de pobreza y pobreza extrema.			Unidad de Medida del producto	406-HOGAR	
Trimestral						
Programado		Ejecutado		% de Ejecución		
Cantidad	Asignación Presupuestaria	Cantidad	Asignación Presupuestaria	Cantidad	Asignación Presupuestaria	
-	89,483,094	-	-	-	-	
Anual						
Programado		Ejecutado		% de Ejecución		
Cantidad	Asignación Presupuestaria	Cantidad	Asignación Presupuestaria	Cantidad	Asignación Presupuestaria	
5,000	199,909,375	-	-	-	-	



Observaciones sobre la Ejecución Trimestral

Durante el tercer trimestre, no se registró ninguna ejecución financiera ni física en el programa, a pesar de contar con una asignación presupuestaria trimestral de L 89,483,094. El presupuesto vigente asciende a L 199,909,375, y la totalidad de este monto permanece disponible, lo que implica una inactividad total en la ejecución presupuestaria y operativa durante el período.

Asimismo, no se reporta meta trimestral física ni ejecución correspondiente. Esto limita la capacidad de seguimiento del cumplimiento de objetivos programáticos, además de evidenciar posibles retrasos administrativos o técnicos en la implementación del programa.

Observaciones sobre la Ejecución Acumulada

Al tercer trimestre, el programa no presenta ningún avance financiero acumulado, manteniéndose L 199,909,375 completamente sin ejecutar. Tampoco se reporta avance físico frente a una meta anual de 5,000 hogares beneficiarios, lo que indica que el programa no ha iniciado actividades al término del tercer trimestre del año.

Este estancamiento en la ejecución podría comprometer el cumplimiento de las metas anuales establecidas si no se toman medidas correctivas en los siguientes trimestres.

Respuesta de la Institución

No hay respuesta de la institución.



IV. EJECUCIÓN FÍSICA-FINANCIERA DE LA INVERSIÓN PÚBLICA

a. Ejecución Física-Financiera de la Inversión Pública

El Programa de la Red Solidaria (PRS), creada mediante Decreto Ejecutivo PCM-08-2022 de fecha 2 de mayo de 2022, ejecutará proyectos asignados o prediseñados por la Secretaría de Desarrollo Social, de las acciones tendientes a mejorar de manera progresiva las condiciones de vida y acceso a mecanismos de protección social de hogares que viven en condiciones de pobreza y pobreza extrema.

El Gobierno actual, en su Plan de Gobierno para la Refundación de la Patria y la Construcción del Estado Socialista y Democrático 2022-2026, en el Apartado 7. Protección Social, indica que se trabajará por una reforma previsional amplia que permita que sectores de la población puedan incorporarse gradualmente a programas que les permitan enfrentar los riesgos que el ciclo de la vida impone, como enfermedades, accidentes y vejez. Más allá de la generación de empleo, ampliará y fortalecerá la protección social necesaria con programas de asistencia como las transferencias en efectivo que se focalizarán mejor a fin de que realmente lleguen a sectores de la población en extrema pobreza, sin corrupción ni manipulación.

Al tercer trimestre del año 2025, la institución cuenta con un presupuesto vigente de inversión pública de L2,695.3 millones detallado para la Inversión Productiva L2,225.6 millones, la Inversión Social L467.3 millones, y la formación Bruta de Capital L2.4 millones, la ejecución presupuestaria al tercer trimestre asciende a un monto de L967.6 millones, lo que representa el (35.9%) con relación al presupuesto vigente, tal como se detalla en el Cuadro No. 1.

Cuadro No. 01
Programa de Inversión Pública, al III Trimestre del 2025
Cifras en Lempiras

Descripción	Monto
Presupuesto Aprobado	2,394,917,709
Inversión Productiva	1,758,080,135
Inversión Social	636,837,574
Formación Bruta de Capital	
Presupuesto Vigente	2,695,326,063
Inversión Productiva	2,225,620,985
Inversión Social	467,288,858
Formación Bruta de Capital	2,416,220
Ejecutado III Trimestre	344,366,328
Inversión Productiva	293,462,232
Inversión Social	50,904,096
Formación Bruta de Capital	-
% Ejecución (Devengado III Trim-2025/Vigente)	12.8%
Ejecutado Anual	967,567,376
Inversión Productiva	519,671,769
Inversión Social	447,622,346
Formación Bruta de Capital	273,261
% Ejecución (Devengado anual/Vigente)	35.9%

Nota: SIAFI, 30/09/2025

Dicha ejecución se lleva a cabo a través de (8) ocho proyectos enfocados en entregas de transferencias monetarias, salud, educación e Infraestructura Escolar, fortalecimiento de capacidades institucionales, así como para la ejecución de programas sociales. Ver Detalle de Ejecución Financiera en Anexo No. 1.

b. Financiamiento de la Inversión Pública

El presupuesto vigente del Programa de la Red Solidaria está financiado por fondos externos de crédito y donación con el 82.6% provenientes del Banco Interamericano de Desarrollo (BID) y Banco Mundial y un 17.4% con fondos nacionales.

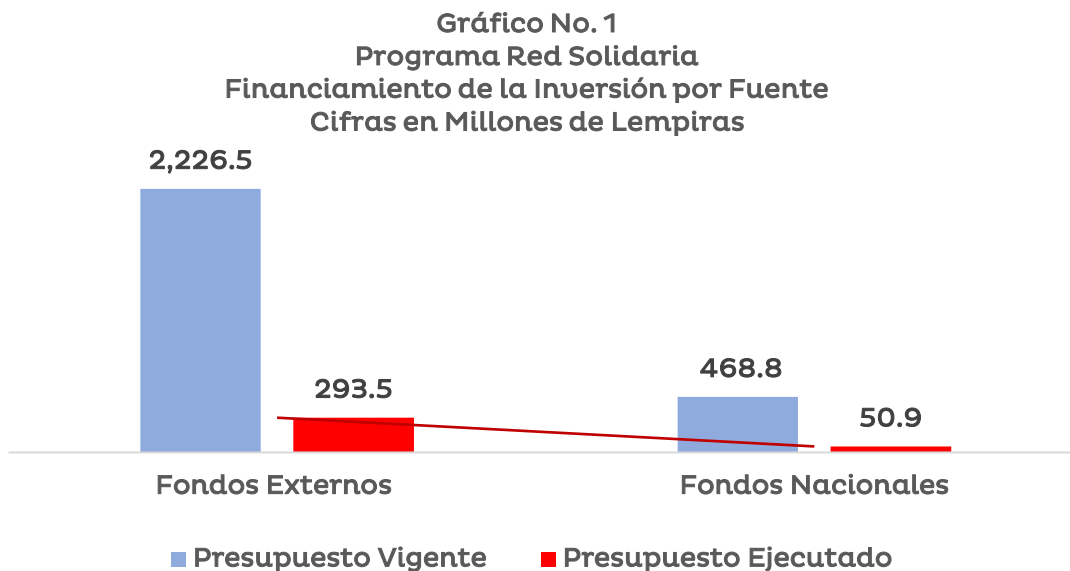



c. Comportamiento de la Ejecución al III Trimestre (2022-2025)

Gráfico No. 2
Comportamiento Inversión Pública Total
Al 30 de Septiembre (2022-2025)
0415 - Programa de la Red Solidaria
Cifras en millones de Lempiras

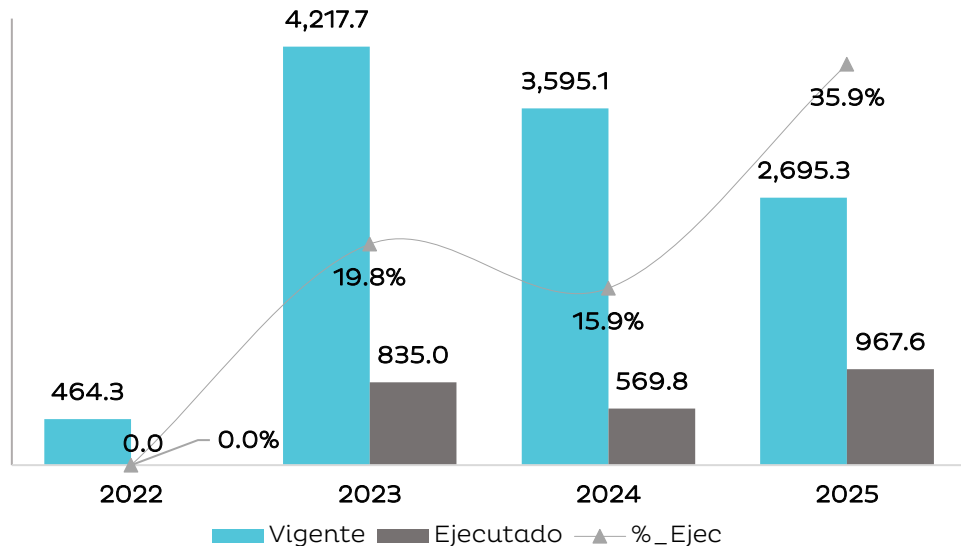

En los años 2022 al 2025 la Inversión Pública del Programa de la Red Solidaria han considerado la ejecución de 8 proyectos de inversión, los cuales han sido financiados el 100% con recursos externos de crédito y donación.

En el Gráfico No.2 muestra la ejecución porcentual comparativa de los últimos años al 30 de septiembre, porcentualmente el pico más alto se registró en el año 2025.

- En el año 2022 se trasladó a la Red Solidaria solamente un proyecto, el resto se encontraba en proceso de emisión de contratos modificatorios por cambio de ejecutor.
- En el año 2023, el Programa de Inversión Pública de la Red Solidaria se conformó con la ejecución de 7 Proyectos de Inversión, de los cuales se han financiado en 99% con recursos de crédito externo y un 1% una donación externa. Año en que la institución en términos monetarios contó con mayores recursos asignados.
- En el año 2024 culmina con un Programa de Inversión Pública de 9 proyectos financiados con fondos externos en su presupuesto, asimismo,



cuenta con seis ejes de inversión los cuales se financian con fondos nacionales provenientes del tesoro nacional.

- Para el año 2025, se cuenta con un Programa de Inversión pública de 8 proyectos financiados con fondos externos de crédito y donación, pero con menor asignación respecto al año 2024.

d. Principales Proyectos

La inversión en el tercer trimestre de 2025 se concentra en los siguientes proyectos:

1. Programa de Apoyo al Sistema Integral de Protección Social (BID 5008/BL-HO)
2. Proyecto de Integración de la Protección Social (BM 6401-HN)
3. Financiamiento Adicional del Proyecto de Integración de la Protección Social (BM 6918-HN)
4. Proyecto Mejora de la Calidad Educativa para el Desarrollo de Habilidades para el Empleo: Proyecto Jouen (BID 4449/BL-HO)
5. Programa de Mejora de la Gestión y la Calidad de los Servicios Materno-Neonatales (BID 4619/BL-HO).
6. Programa de Apoyo a Poblaciones Vulnerables Afectadas por Coronavirus (BID 5289/BL-HO).
7. Programa Desarrollo Infantil Temprano en las Comunidades de Atlántida en Honduras (BM-TFOC3767).
8. Programa de Alivio a Familias Vulnerables Afectadas por Fenómenos Naturales Producto del Cambio Climático (BCIE-2282).

A continuación, se detallan los avances físicos y financieros de los principales proyectos de acuerdo con el presupuesto vigente:

1. Programa de Apoyo al Sistema Integral de Protección Social (BID 5008/BL-HO)

El Objetivo del Programa es mejorar las condiciones de vida de los hogares en situación de pobreza extrema, así como promover su generación de capital humano.

Los principales avances físicos al III Trimestre de 2025 son los siguientes:



De acuerdo con la información proporcionada por la Unidad Coordinadora del proyecto, se detallan las actividades al tercer trimestre del año:

Componente 1. Programa de la Red Solidaria; se realizaron diferentes actividades para el mejoramiento del sistema de protección social como los fortalecimientos de SEDUC y SESAL, como parte del paquete de protección social, con asistencias técnicas y capacitaciones al personal institucional, así como la compra de equipos para mejorar la infraestructura informática.

Subcomponente 1.2 Fortalecimiento Operativo e Institucional; se siguen financiando los 93 gestores sociales para las actividades en territorio, se fortaleció el PRS, con consultorías Informáticas, digitadores, reconocimiento de gastos operativos, firmas para la elaboración de los planes de la entrega de capital semilla se extendió al IV trimestre de 2025.

Componente 2. Fortalecimiento de la oferta de los servicios educativos, priorizando el Tercer Ciclo; finalizado el proceso de adquisición de las mochilas y textos para los educandos, se beneficiaron 455 jóvenes de séptimo, octavo y noveno grado, lo anterior se realizó por intermedio del Convenio firmado con el IHER.

Componente 4. Ordenamiento del Piso de Protección Social; Se ha fortalecido el ordenamiento de Piso de Protección Social mediante el desarrollo de consultorías, bienes, y gastos administrativos en apoyo de los productos de la Unidad de Análisis del Observatorio de Desarrollo Social (ODS) del Sistema de Registro de Beneficiarios de Honduras (SIRBHO) y Atención al Usuario; la Rectoría de las políticas para el Desarrollo y la Protección Social; el Centro Hondureño para el Estudio de Políticas de estado para el Sector Social (CHEPES); y la Conducción Estratégica del sistema de Protección Social (UTP).

Administración, Auditoría y Evaluación; se financiaron las consultorías de la Unidad Fiduciaria de UCP para fondos externos.

Es de mencionar que los recursos de este proyecto están destinados a fortalecimiento institucional del Programa de la Red Solidaria, SEDESOL y La UTP.



Principales Metas Físicas al III trimestre 2025

Metas Físicas	Unidad de Medida	Anual			III Trimestre de 2025		
		Programación	Ejecución	%	Programación	Ejecución	%
				Ejecución			Ejecución
Hogares del PRS que reciben incentivo de capital semilla para fortalecer capacidades productivas en emprendimiento 5008/BL-HO	Hogares	1,000	0	0%	0	0	0%
Educandos de Centros de Educación Básica del III Ciclo que reciben mochilas equipadas con libros de texto en las aldeas focalizadas por el PRS	Educandos	650	0	0%	0	0	0%
Instituciones públicas beneficiadas con el financiamiento de crédito externo BID 5008/BL-HO para el despliegue de políticas públicas de protección social	Convenio	1	1	100%	1	1	100%

Fuente: UE-PRS

El proyecto a nivel de metas físicas no presenta avances anuales, tampoco realizó una programación para el periodo evaluado, denotando retrasos en las entregas para los beneficiarios.

En cuanto a la ejecución financiera para comprometer los recursos, la unidad ejecutora solicitó una ampliación de plazo por 11 meses, esta Dirección emitió en fecha 4 de julio de 2025 el Dictamen Técnico No. 022-2025 de Ampliación de Plazo de Desembolsos, Ejecución y Cierre hasta el 13 de agosto de 2026, ya que las contrataciones superan la fecha de cierre en octubre de 2025, la unidad ejecutora tiene listos los procesos para poder contratar las ONG´s que darán apoyo en los territorios intervenidos por el PRS.

A continuación, véase la ejecución financiera histórica del Proyecto al tercer trimestre de 2025:

Proyecto	Convenio	Costo Total		Fecha de Inicio - Fin
		US\$.		
Programa de Apoyo al Sistema Integral de Protección Social	BID 5008/BL-HO	US\$.	54,200,000	29/6/2020 13/08/2026
		Lempiras	1,420,516,960	
	Presupuesto Aprobado	Presupuesto Vigente	Ejecutado (Devengado)	% Ejecución
III Trimestre 2025	146,397,249	151,343,173	24,070,099	16%
Acumulado 2025	146,397,249	151,343,173	54,761,084	36%
Acumulado Vida del Proyecto *	1,420,516,960	1,420,516,960	1,073,299,485	76%



*/ Presupuesto Aprobado = Costo Inicial del Proyecto

Presupuesto Vigente = Costo Actual del Proyecto

Tipo de Cambio al 30/09/2025 (BCH): L26.2088 por US\$1.00

2. Proyecto de Integración de la Protección Social (BM 6401-HN)

Objetivo del Programa es mejorar los resultados del componente urbano del Programa de Transferencias Monetarias Condicionadas (TMC) y fortalecer la integración del sistema de protección social para los más pobres.

La unidad ejecutora presenta avances al tercer trimestre del año, realizando las siguientes actividades:

Subcomponente 1.1 Financiamiento de Transferencias Monetarias Condicionadas; la entrega de TMC programada para el mes de septiembre, no se llevó a cabo, debido a que aún no se cuenta con la aprobación de Banco Mundial para proceder a generar la planilla y efectuar el Pago de TMC Urbano. Esta situación está relacionada con el cierre de la auditoría del año 2023, por lo que las transferencias previstas para el año 2025 permanecen en suspenso hasta que dicha auditoría concluya, lo cual se espera que ocurra a finales de octubre de 2025.

Es de mencionar que la unidad ejecutora ha venido postergando las entregas de TMC desde el mes de mayo de 2025, según lo indican esta situación se debe al proceso de levantamiento de la información en campo que se está realizando.

Subcomponente 2.1 Fortalecimiento del Sistema de entrega de TMC; se contemplan las actividades de fortalecimiento del PRS.

Subcomponente 2.2 Fortalecimiento institucional para la integración del sistema de protección social; se desarrollaron las actividades de levantamiento del censo urbano, el cual culminó en el mes de agosto de 2025, y se lograron levantar 79,151 encuestas de hogar, en los municipios de Tegucigalpa, Choloma y San Pedro Sula.

Los principales avances físicos al III Trimestre de 2025 son los siguientes:



Principales Metas Físicas al III trimestre 2025

Metas Física	Unidad de Medida	Anual			III Trimestre de 2025		
		Programación	Ejecución	%	Programación	Ejecución	%
				Ejecución			Ejecución
Hogares que reciben Transferencias Monetarias Condicionadas en zonas focalizadas en condición de pobreza y pobreza extrema IDA-6401.	hogares	37,000	0	0%	0	0	0%
Levantamiento del censo urbano, para incorporación de participantes al programa de TMC IDA - 6401.	Informe	1	1	100%	1	1	100%
Estrategia activa para la empleabilidad y habilidades socioemocionales para jóvenes en municipios con focalización vigente del BM	Informe	1	0	0%	0	0	0%

Fuente: UE-FRS

El proyecto a nivel de metas físicas solo refleja una meta-física cumplida, correspondiente al levantamiento del censo urbano.

A continuación, véase la ejecución financiera histórica del Proyecto al tercer trimestre de 2025:

Proyecto	Convenio	Costo Total		Fecha de Inicio - Fin
		US\$.		
Proyecto de Integración de la Protección Social	BM 6401-HN	US\$.	30,000,000	17/07/2019 30/04/2026
		Lempiras	786,264,000	
	Presupuesto Aprobado	Presupuesto Vigente	Ejecutado (Devengado)	% Ejecución
III Trimestre 2025	73,004,667	344,999,679	17,545,231	5%
Acumulado 2025	73,004,667	344,999,679	40,417,652	12%
Acumulado Vida del Proyecto *	786,264,000	786,264,000	489,239,738	62%

*/ Presupuesto Aprobado = Costo Inicial del Proyecto

Presupuesto Vigente = Costo Actual del Proyecto

Tipo de Cambio al 30/09/2025 (BCH): L26.2088 por US\$1.00



La baja ejecución financiera del proyecto está relacionada con las entregas de las TMC, dado que las mismas se reprogramaron para el mes Octubre/2025, una vez finalice el cumplimiento con la auditoría externa 2023, por lo que en el tercer trimestre no se refleja ejecución financiera en el componente.

Los recursos ejecutados en el trimestre fueron destinados para financiar personal técnico que realizó el levantamiento del censo urbano, compra de equipo audiovisual para la unidad de comunicaciones y personal de la UCP.

3. Financiamiento Adicional del Proyecto de Integración de la Protección Social (BM 6918-HN)

Objetivo: Mejorar los resultados del componente urbano del Programa de TMC y fortalecer la integración del sistema de protección social para los más pobres.

La unidad ejecutora presenta avances al tercer trimestre del año, realizando las siguientes actividades:

Componente 1. Fortalecimiento del Programa de Transferencias Monetarias Condicionadas y la Implementación de la Estrategia de Transición Integrada.

Subcomponente 1.1 Financiamiento de Transferencias Monetarias Condicionadas; la entrega de TMC, están sujetas a la aprobación de la auditoría del préstamo 6401 y hasta que se subsane el informe y se cumpla con el plan de acción, se autorizará el pago de estas. Se cuenta con una planilla de pago de TMC generada con 87,013 hogares planificados bajo esta fuente de financiamiento.

Subcomponente 2.1 Fortalecimiento del Sistema de Entrega de TMC; no se logró iniciar el proceso de adquisición de los kits promocionales para voluntarios de pueblos indígenas y por los tiempos de cierre de la operación, no permite el tiempo para llevar a cabo la adquisición, y la ejecución financiera corresponde a actividades de fortalecimiento del PRS.

Subcomponente 2.2 Fortalecimiento institucional para la integración del sistema de protección social; se adquirió el equipo tecnológico para apoyar las actividades del censo, cumpliendo el indicador primario del componente.



Adicionalmente se fortaleció a SEDESOL, ODS-SEDESOL y la Unidad Técnica Presidencial con personal e insumos para su operatividad.

Componente 3. Gestión del Proyecto; fortalecimiento y operatividad de UCP con la contratación de consultorías para la unidad de administración, adquisiciones y formulación y seguimiento.

Los principales avances físicos al III Trimestre de 2025 son los siguientes:

Principales Metas Físicas al III Trimestre 2025

Metas Física	Unidad de Medida	Anual			III Trimestre de 2025		
		Programación	Ejecución	%	Programación	Ejecución	%
				Ejecución			Ejecución
Hogares que reciben Transferencias Monetarias Condicionadas en zonas focalizadas en condición de pobreza y pobreza extrema IDA-6918	hogares	75,000	0	0%	0	0	0%
Kits promocionales entregados como incentivo a los participantes de PRS a pueblos originarios, sin distinción de género y diversidad (líderes y participantes comunitarios)	Kits	100	0	0%	0	0	0%
Levantamiento del censo urbano para incorporación de participantes al programa de TMC IDA 6918	Informe	1	1	100%	1	1	100%

Fuente: UE-PRS

El proyecto a nivel de metas físicas solo refleja una meta física cumplida, correspondiente al levantamiento del censo urbano.

A continuación, véase la ejecución financiera histórica del Proyecto al tercer trimestre de 2025:

Proyecto	Convenio	Costo Total		Fecha de Inicio - Fin
		US\$.		
Financiamiento Adicional del Proyecto de Integración de la Protección Social	BM 6918-HN	US\$.	70,000,000	28/8/2021 30/04/2026
		Lempiras	1,834,616,000	
	Presupuesto Aprobado	Presupuesto Vigente	Ejecutado (Devengado)	% Ejecución
III Trimestre 2025	343,547,416	834,409,197	25,691,204	3.1%
Acumulado 2025	343,547,416	834,409,197	54,678,447	6.6%
Acumulado Vida del Proyecto *	1,834,616,000	1,834,616,000	922,368,455	50.3%



*/ Presupuesto Aprobado = Costo Inicial del Proyecto

Presupuesto Vigente = Costo Actual del Proyecto

Tipo de Cambio al 30/09/2025 (BCH): L26.2088 por US\$1.00

La baja ejecución financiera del proyecto está relacionada con las entregas de las TMC, dado que las mismas se realizarán una vez se subsane el informe de auditoría 2023 del Proyecto 6401, por lo que en el tercer trimestre no se refleja ejecución financiera en el componente.

4. Proyecto Mejora de la Calidad Educativa para el Desarrollo de Habilidades para el Empleo: Proyecto Joven (BID 4449/BL-HO)

Objetivo: Contribuir al desarrollo de las habilidades para el trabajo y la vida de los jóvenes hondureños por medio de la mejora del acceso y calidad de los aprendizajes en el tercer ciclo de Educación Básica en los municipios priorizados por el proyecto; a fin de contribuir a la reducción de los factores de riesgo a la migración en adolescentes y la reinserción de los jóvenes emigrantes retornados.

Los principales avances físicos al III Trimestre de 2025 son los siguientes:

Principales Metas Físicas al III trimestre 2025

Metas Física	Unidad de Medida	Anual			III Trimestre de 2025		
		Programación	Ejecución	%	Programación	Ejecución	%
				Ejecución			Ejecución
Programa de Aceleración de Aprendizaje en áreas urbanas, segunda etapa de tutorías	Educando	7,636	7,636	100%	7,636	7,636	100%
Módulos Escolares construidos y equipados	Centro Educativo	30	3	10%	13	0	0%
Rehabilitación de CEB's.	Centro Educativo	8	0	0%	0	0	0%

Fuente: UE-PRS

La unidad ejecutora al tercer trimestre del año presenta avances físicos, sin embargo, realizó algunas actividades en los componentes siguientes:

Componente I: Cobertura de servicios del tercer ciclo de EB con énfasis en zonas rurales del occidente del país; en el marco del Convenio interinstitucional con el Instituto Hondureño de Educación por Radio (IHER), se encuentra en etapa de cierre, se desarrollaron eventos de cierre del programa de Tutorías (uno en Tegucigalpa y uno en San Pedro Sula). Adicionalmente se llevaron a cabo varios cierres pequeños en Centros Educativos de la Cobertura, que incluyen La Paz, Siguatepeque y Olancho.



En cuanto a infraestructura escolar, se continua con los trabajos de construcción de las Obras de Infraestructura Educativa en los Departamentos de Copán, Intibucá, La Paz, Lempira y Ocotepeque, referente a los 30 Módulos de Aulas y Rehabilitación de 09 Centros Educativos. Al cierre del período se han recibido trece (13) Centros de Educación Básica (CEB´s) finalizados en cuanto a obra, sin acta de entrega y 14 CEB´s restantes en proceso de avance, asimismo las rehabilitaciones de CEB´s.

Los 50 centros educativos se encuentran dotados de mobiliario escolar y mobiliario adicional de la cátedra, que incluye un escritorio para profesor, una silla y un armario.

Componente 2: Mejora de la calidad y pertinencia de los servicios educativos; Se concluyó la revisión de resultados de un proceso de observación de clases in situ. en el marco del Programa de Facilitación de Aprendizajes en Matemáticas mediante el uso de una plataforma adaptativa. La observación se realizó en un total de 28 centros educativos de los departamentos de Francisco Morazán, Ocotepeque y Cortés. Asimismo, para contribuir a la mejora de las condiciones de aprendizaje, se avanzó en la dotación de recursos pedagógicos orientados a la implementación del Currículum Nacional Básico.

Durante este trimestre se completaron los procesos de adquisición de 7,000 mochilas, 7,000 kits de materiales escolares, 9,246 libros y 546 guías docentes de matemáticas para el Tercer Ciclo de Educación Básica. Todo este material fue recibido en el presente trimestre y se prevé su distribución total a los centros educativos antes de finalizar el año 2025.

Se concluyó el Programa de Facilitación de Aprendizajes mediante plataformas adaptativas, este programa benefició a 5,000 estudiantes en 43 centros educativos de nueve departamentos.

El Pilotaje de Mejora del Clima Escolar, se llevó a cabo jornadas de identificación de buenas prácticas, este Programa benefició a 3,763 jóvenes del Tercer Ciclo de Educación Básica en el departamento de Francisco Morazán.

Finalmente, se recibieron los informes finales de la evaluación de impacto de las intervenciones del Programa de Aceleración de Aprendizajes con apoyo de tutorías, Programa de Mejora del Clima Escolar y al Programa de Facilitación de Aprendizajes mediante plataformas adaptativas.

Componente 3: Modernización de la gestión administrativa y pedagógica de la SEDUC; al cierre del período, la empresa de desarrollo ya había entregado todos los desarrollos y productos, incluyendo los adicionales solicitados fuera de contrato. Se está revisando el informe final que incluye los manuales (en revisión de la SEDUC ya que incluye técnicos y de usuario). Sólo queda pendiente el pago de la garantía de calidad 5% del monto total de contrato y devolver la garantía de cumplimiento 10%, así como recibir la aprobación de la SEDUC al producto.



A continuación, véase la ejecución financiera histórica del Proyecto al tercer trimestre de 2025:

Proyecto	Convenio	Costo Total		Fecha de Inicio – Fin
		US\$.		
Mejora de la Calidad Educativa para el Desarrollo de Habilidades para el Empleo: Proyecto Joven	BID 4449/BL-HO	US\$.	45,000,000	02/02/2018
		Lempiras	1,179,396,000	03/05/2026
	Presupuesto Aprobado	Presupuesto Vigente	Ejecutado (Devengado)	% Ejecución
III Trimestre 2025	113,003,000	225,082,500	77,919,897	34.6%
Acumulado 2025	113,003,000	225,082,500	163,021,315	72.4%
Acumulado Vida del Proyecto *	1,179,396,000	1,179,396,000	1,018,201,904	86.3%

*/ Presupuesto Aprobado = Costo Inicial del Proyecto

Presupuesto Vigente = Costo Actual del Proyecto

Tipo de Cambio al 30/09/2025 (BCH): L26.2088 por US\$1.00

5. Programa de Mejora de la Gestión y la Calidad de los Servicios Materno-Neonatales (BID 4619/BL-HO).

Objetivo: Contribuir a la reducción de la mortalidad materna-neonatal en los municipios más pobres del país y en los hospitales priorizados; mediante la mejora de la calidad, gestión y capacidad de respuesta de los servicios de salud.

La unidad ejecutora al tercer trimestre del año presenta avances en las siguientes actividades:

Componente II: Mejoramiento del Equipamiento e Infraestructura de los Servicios de Salud: se encuentran en proceso de construcción las 5 obras hospitalarias, de las cuales 3 obras están en proceso de culminación de la obra física la cuales estarían siendo inauguradas en el presente año, avances físicos:

- 1. Bloque Obstétrico Neonatal del Hospital de Occidente:** Avance/Ejecución Físico 21.96%, el avance financiero se ha realizado el pago de 12 estimaciones (L85,897,792.06). El avance en tiempo es de 97.3%, sin tomar en cuenta la nueva fecha de finalización.

En relación al Contrato suscrito con el Consorcio IXCHEL y en base a la enmienda realizada, con fecha contractual de finalización el 24 de octubre del 2025, sin embargo, en respuesta a la Disputa #2 el DAAB decide (#2)



sobre la ampliación de plazo por atrasos no imputables al Contratista, es procedente otorgar la cantidad de 163 días calendario en concepto de Ampliación de Plazo para Finalización, tomando en cuenta el tiempo adicional de 85 días calendario ampliado en la enmienda #1, la nueva fecha contractual sería 10 de enero del 2026, la cual está en proceso de formalización.

Persiste una menor ejecución física y financiera en comparación al resto de obras, presentando un desfase significativo respecto al tiempo transcurrido. Aunque se han formalizado ampliaciones de plazo y se han habilitado mecanismos de pago anticipado para materiales e instalaciones (Decisión DAAB No. 1 y 2), persisten desafíos estructurales y de cumplimiento contractual, lo cual ha motivado una estrecha vigilancia técnica e institucional.

- 2. Sala de Neonatología y Unidad de Cuidados Intensivos Neonatal (UCIN) del Hospital San Francisco:** El avance físico de la obra es de 100%, durante este periodo se ha realizado el proceso de pago de 7 estimaciones (L16,306,926.86 monto acumulado).

La obra se encuentra en su fase final, en fecha 19 y 20 de agosto se hizo la recepción parcial de la obra, realizando verificación e inspección de campo de todas las especialidades, generando actividades correspondientes a correcciones por defectos. Dichas actividades deberán ser corregidas o concluidas por parte de la Empresa de Constructora SATO. La fecha contractual de finalización fue 15 de septiembre 2025. Se prevé con un cierre técnico y financiero en las próximas semanas, tras la recepción provisional y la entrega de los informes finales de supervisión.

- 3. Sala de Neonatología y Unidad de Cuidados Intensivos Neonatal del Hospital Santa Teresa de Comayagua:** El avance físico de la obra es de 100%, el avance financiero se ha realizado el pago de 8 estimaciones (L24,669,113.4).

La obra se encuentra en su fase final, en fecha 04 y 05 de septiembre se hizo la recepción parcial de la obra, realizando verificación e inspección de campo de todas las especialidades, generando actividades correspondientes a correcciones por defectos. Dichas actividades deberán ser corregidas o concluidas por parte de la Empresa de Constructora SATO. La fecha contractual de finalización fue el 25 de septiembre 2025. Se prevé con un cierre técnico y financiero en las próximas semanas, tras la recepción provisional y la entrega de los informes finales de supervisión.



4. **Sala de Neonatología y Hogar Materno Hospital Dr. Roberto Suazo Córdova:** Avance Físico la obra es de 100%, el avance financiero se ha realizado el pago de 10 estimaciones (L21,893,743.59 monto bruto acumulado).

La obra se encuentra en su fase final, en fecha 21 y 22 de agosto se hizo la recepción parcial de la obra, realizando verificación e inspección de campo de todas las especialidades, generando actividades correspondientes a correcciones por defectos. Dichas actividades deberán ser corregidas o concluidas por parte de la Empresa de Constructora SATO. La fecha contractual de finalización fue el 15 de septiembre 2025. Se prevé con un cierre técnico y financiero en las próximas semanas, tras la recepción provisional y la entrega de los informes finales de supervisión. Se destaca como una de las obras con mejor desempeño relativo.

5. **Remodelación de la actual unidad de Neonatología en el 5to piso y Construcción de la unidad de cuidados intensivos del 6to piso en el Bloque Materno Infantil del Hospital Escuela:** Avance/Ejecución Físico: El avance de acuerdo con el cronograma de construcción de la obra es de 84.6%, el avance financiero se ha realizado el pago de 12 estimaciones (L30,856,509.58).

Se formalizaron varias enmiendas y cuyas fechas de recepción de la obra se espera el mes de noviembre para la fase #1.

Se encuentra en proceso de elaboración el requerimiento técnico para la adquisición de la ambulancia neonatal que equipará al Hospital de Occidente

Componente III: Fortalecimiento Institucional, Innovaciones tecnologías y Sistema de Información: En ejecución las consultorías de asistencia técnica para la UTGP de SESAL: Ingeniero Eléctrico y un biomédico y la asistencia técnica de la UE. En proceso de elaboración los términos de referencia para la gestión del expediente electrónico y el sistema de información integrado de referencia del Hospital de Occidente.

Los principales avances físicos al III Trimestre de 2025 son los siguientes:



Principales Metas Físicas al III trimestre 2025

Metas Física	Unidad de Medida	Anual			III Trimestre de 2025		
		Programación	Ejecución	%	Programación	Ejecución	%
				Ejecución			Ejecución
Unidades de Cuidados Intensivos (UCIN), y Salas de Neonatología de obras hospitalarias construidas	Obras	5	0	0%	3	0	0%
Implementación del expediente electrónico (Hospital de Occidente)	Expediente	1	0	0%	0	0	0%

Fuente: UE-PRS

De acuerdo con las metas programadas, aun no reporta metas físicas cumplidas en el periodo evaluado.

A continuación, véase la ejecución financiera histórica del Proyecto al tercer trimestre de 2025:

Proyecto	Convenio	Costo Total		Fecha de Inicio - Fin
		US\$.		
Proyecto de Mejora de la Gestión y Calidad de los Servicios de Salud Materno Neonatal	BID 4619/BL-HO	US\$.	69,000,000	19/3/2019
		Lempiras	1,808,407,200	10/10/2026
	Presupuesto Aprobado	Presupuesto Vigente	Ejecutado (Devengado)	% Ejecución
III Trimestre 2025	402,885,915	402,885,915	73,789,752	18%
Acumulado 2025	402,885,915	402,885,915	124,842,919	31%
Acumulado Vida del Proyecto *	1,808,407,200	1,808,407,200	1,166,684,408	65%

*/ Presupuesto Aprobado = Costo Inicial del Proyecto

Presupuesto Vigente = Costo Actual del Proyecto

Tipo de Cambio al 30/09/2025 (BCH): L26.2088 por US\$1.00

La ejecución financiera del proyecto no es satisfactoria, ya que únicamente logró ejecutar un 31% del presupuesto vigente, debido a que la empresa no ha presentado estimaciones para el pago de las obras realizadas.

6. Programa de Apoyo a Poblaciones Vulnerables Afectadas por Coronavirus (BID 5289/BL-HO)

Objetivo: contribuir a asegurar niveles mínimos de calidad de vida de las personas vulnerables frente a la crisis causada por el COVID-19 y los dos huracanes ETA e IOTA.



Los principales avances físicos al III Trimestre de 2025 son los siguientes:

Principales Metas Físicas al III trimestre 2025

Metas Física	Unidad de Medida	Anual			III Trimestre de 2025		
		Programación	Ejecución	%	Programación	Ejecución	%
				Ejecución			Ejecución
TMC entregadas a hogares en pobreza y extrema pobreza en aldeas focalizadas por el PRS	Hogar	10,500	0	0%	10,500	0	0%
Planilla generada de participantes del PRS que reciben TMC BID-5289	Planilla	1	1	100%	1	1	100%
Hogares del PRS que reciben capital semilla BID-5289	Hogar	1,000	0	0%	1,000	0	0%
Entrega de equipo tecnológico al ente pagador en el proceso de entrega de Transferencias Monetarias Condicionadas TMC en territorio BID 5289.	Equipo	1	0	0%	1	0	0%

Fuente: UE-PRS

La unidad ejecutora al tercer trimestre del año presenta avances en las siguientes actividades:

Componente 1. Protección mediante el uso de programas de transferencias monetarias. se dio inicio al operativo de pago en el mes de septiembre, este durará dos meses, asimismo, se continuó el proceso de contratación de ONG´s para la entrega de capital semilla, pendientes procesos de licitación para compra de vehículo y equipo de cómputo.

Subcomponente 1.1 Transferencias Monetarias Condicionadas; en el mes de septiembre se inició el operativo de pago de TMC para 34,871 hogares, proceso de entrega que durará 2 meses y se reportaran los hogares beneficiados en el cuarto trimestre.

Subcomponente 1.2 Estrategias Complementarias, se realizaron actividades de capacitaciones de la estrategia “Cuídate” en las ciudades de Tegucigalpa, Comayagua y Santa Rosa de Copan, se llevaron a cabo las capacitaciones de generación de ingresos para beneficiar



a 1,000 hogares en los municipios de Marcala y Yarula en La Paz y en Trojes en El Paraíso.

Subcomponente 1.3. Plataforma de Pago, se adquirió equipo informático para fortalecer el sistema de pagos de TMC, con impresoras multifuncionales, impresoras de escritorio, escáner y proyectores.

Costos de administración, evaluación, análisis y auditoría; se realizó pago de la auditoría de los recursos ejecutados.

A continuación, véase la ejecución financiera histórica del Proyecto al tercer trimestre de 2025:

Proyecto	Convenio	Costo Total		Fecha de Inicio - Fin
		US\$.	Lempiras	
Programa de Apoyo a Poblaciones Vulnerables Afectadas por Coronavirus	BID 5289/BL-HO	45,000,000	1,179,396,000	20/8/2021 31/12/2025
		Presupuesto Aprobado	Presupuesto Vigente	Ejecutado (Devengado)
III Trimestre 2025	90,193,862	197,963,769	74,333,417	38%
Acumulado 2025	90,193,862	197,963,769	81,837,721	41%
Acumulado Vida del Proyecto *	1,179,396,000	1,179,396,000	1,141,929,430	97%

*/ Presupuesto Aprobado = Costo Inicial del Proyecto

Presupuesto Vigente = Costo Actual del Proyecto

Tipo de Cambio al 30/09/2025 (BCH): L26.2088 por US\$1.00

Los procesos de adquisiciones ya iniciaron su ejecución, sin embargo, la entrega de los bienes y servicios se contempla culminen en el IV trimestre del 2025. Los gastos reportados corresponden a actividades de fortalecimiento de BANADESA, mediante la adquisición de un servidor de respaldo equipado con discos. De igual manera, se fortaleció y equipó la Unidad de Apoyo a las Transferencias Monetarias Condicionadas (TMC) con impresoras multifuncionales y de escritorio de alto rendimiento, escáneres de alta capacidad y data show. Adicionalmente, se identificó al personal de BANADESA con material promocional como chalecos, camisas, gorras, mochilas, termos, chaquetas y banners, lo que mejora la visibilidad institucional durante los operativos de pago de TMC.



7. Programa Desarrollo Infantil Temprano en las Comunidades de Atlántida (BM TFOC3767)

Objetivo: mejorar el desarrollo infantil temprano (DIT) de los menores de cinco años mediante el fortalecimiento de determinados servicios de DIT y la promoción de prácticas positivas de cuidado dirigidas a los hogares más pobres en todos los municipios del departamento de Atlántida.

Comprende tres componentes, los cuales se detallan a continuación:

Componente 1: Implementación del Plan Crecer en el Departamento de Atlántida, se inició el proceso de adquisición de materiales e insumos de AIN-C, para abastecer a 29 centros de salud de Atlántida, pero el proceso no ha concluido y se espera contar con los equipos en el IV trimestre.

Se lanzó el proceso de contratación de la consultoría para adaptación de materiales educativos.

Componente 2: Fortalecimiento de la Capacidad Local para Brindar Servicios Integrados de DIT; contratación del coordinador técnico en Atlántida y 3 técnicos municipales, que están trabajando en el departamento de Atlántida, a partir de agosto, pero a la fecha no se registran pagos debido a su incorporación en el SIREP.

Componente 3: Gestión, Seguimiento y Evaluación del Proyecto y Diseminación de Conocimientos; se llevó a cabo el taller de arranque de la operación con participación de personal de SESAL, voluntarios de Atlántida y personal del PRS, donde se presenta el proyecto y los beneficios a la población.

8. Programa Bono Alivio a Hogares Vulnerables Afectados por Fenómenos Naturales Producto del Cambio Climático (BCIE-2282)

Objetivo: Constituirse como un mecanismo de apoyo a los participantes/beneficiarios en sectores vulnerables como una ayuda a la reactivación económica de las familias, con el fin de mejorar su ingreso, calidad de vida y así como incentivar la actividad económica local de los territorios a los cuales está dirigido.



Componente 1. Atención a grupos vulnerables; se ha trabajado en la identificación de los hogares beneficiarios del bono de alivio, siguiendo los lineamientos del Manual Operativo del préstamo, y se han identificado 105,968 hogares que cumplen con los requisitos del manual y se estarían pagando en el mes de octubre/2025. Se generó la planilla con acompañamiento de la firma auditora.

Componente 2. Gastos de Transacción y Administración; se está trabajando en los procesos de las adquisiciones de la operación y está en proceso de evaluación la contratación de la firma auditora.

Es importante mencionar que este proyecto fue reactivado cuando el organismo financiador aprobó el cambio de ejecutor de SEDIS al Programa de la Red Solidaria en el mes de julio 2024, asimismo en el mes de octubre 2024 se aprobó la ampliación de plazo hasta diciembre de 2025.

La ejecución física financiera acumulada que presenta en el Proyecto se realizó en el año 2021, ejecución que se centra en la entrega de bonos de alivio a 45,998 familias beneficiadas, monto ejecutado L339,813,550.

d.1. Principales Adquisiciones III Trimestre 2025

En este apartado, se presenta el resumen detallado de los contratos del Programa de la Red Solidaria firmados durante el trimestre.

1. Adquisición de equipo informático para la UCP-PRS, UTP y ODS.
2. Las recontrataciones del personal fiduciario y de apoyo a la UTGP.
3. Adquisición de Equipo para Cajeros Móviles utilizados para pago en Campo de TMC a los Participantes del Programa de la Red Solidaria.
4. Adquisición de Promocionales para entrega de TMC (Arañas, banners), Visibilidad ente pagador y PRS para operativos de entrega TMC (Gorras, Mochilas y Termos), (Prendas de vestir, camisas, chalecos, y chumpas) y Adquisición de incentivos del PRS para personal de Campo y nivel Central (GORRAS, TERMOS METÁLICOS Y MEMORIAS USB).
5. Reproducción de Kit Educativos (Libros de Textos de Español y Matemáticas, Libros de Lectura y Consultas).
6. Adquisición de Equipo de Mobiliario para el Esquema de Incentivos a directores de Centros Educativos Integrales.



d.2. Programas Sociales

La inversión de los programas sociales ejecutados por la Red Solidaria se conforma en seis ejes de inversión para atender diferentes grupos beneficiarios; Eje de Protección Social, Eje de Salud, Eje de Educación, Eje de Fortalecimiento Humano, Eje de Infraestructura y Ambiente, y Eje de Generación de Oportunidades de Ingreso.

Ejecución Física de Programas Sociales

Producto	Unidad de Medida	Meta Global	Meta Anual 2025		% de Ejec.	Meta III Trimestre 2025		% de Ejec.
			Programada	Ejecutada		Programada	Ejecutada	
Cajas de ahorro y crédito rural que reciben capital productivo con asistencia técnica y seguimiento	Caja Rural	300,000	250	60	24%	250	57	23%
Participantes recibiendo Transferencias Monetarias Condicionadas entregada a beneficiarios inscritos como facilitadores (as) comunitarios (as) en los consejos comunales (mesas solidarias)	Mesas solidarias	22,400	22,400	22,400	100%	5,400	0	0%
Entrega de Kits escolares a educandos matriculados en centros educativos gubernamentales	Kit Escolares	75,000	75,000	35,051	46.7%	35,000	35,051	100%
Entrega de calzado escolar a educandos matriculados en centros educativos gubernamentales	Par de calzado	2,487	2,487	2,487	100%	35,066	35,066	100%
Hogares Beneficiarios de TMC de incorporación fondos nacionales	Hogar	36,810	36,810	0	0%	36,810	36,810	100%
Migrantes retornados beneficiados con tarjeta de bono de alimentos de BANASUPRO	Migrantes	50,000	20,000	23,958	119%	20,000	10,092	50.4%

Fuente: Informe Institucional PRS



La ejecución financiera de los programas sociales del Programa de la Red Solidaria, por un monto de L153.2 millones, se detallan algunas metas logradas en el presente trimestre, ejecución que se encuentra contemplada en los Ejes de Educación, Protección social y Eje de Generación de Oportunidades de Ingreso.

Gestión de la Inversión

- Revisión, verificación y aprobación de modificaciones presupuestarias para garantizar la continuidad de los procesos y recursos financieros necesarios para el funcionamiento de los proyectos.
- Solicitud de la Proyección de Ejecución Mensual del Proyecto.
- Solicitudes de cuotas de compromiso mensual a los proyectos ejecutados con fondos externos.
- Emisión de Dictámenes Técnicos de Ampliación de plazo de desembolsos, ejecución y cierre; y modificación entre categorías de inversión y componentes.

e. Problemática y Acciones Durante el III Trimestre-2025

La baja ejecución presentada por los proyectos ejecutados por el Programa de la Red Solidaria (Protección Social), se debe a problemas de focalización, no se cuenta con una base de datos actualizada de los beneficiarios de las transferencias monetarias condicionadas.

La construcción de las 5 obras de infraestructura hospitalaria, han presentado demoras en la ejecución de las obras, por diferentes razones: desde condiciones climáticas por lluvias y tormentas, mano de obra escasa en la zona, inconsistencias en el diseño de las obras, entrega tardía de los predios para la construcción, lo que ha significado ordenes de cambio en gestión de aprobación y/o enmiendas a los contratos correspondientes que implica ampliación de plazo para la terminación de estas.



f. Conclusiones

- El Programa de Inversión Pública del Programa la Red Solidaria al tercer trimestre presenta baja ejecución física y financiera de L519.7 millones lo que representa un 23% respecto al presupuesto vigente, ejecución no es satisfactoria. Por lo que debe acelerar la ejecución de la Inversión Productiva representada por los proyectos y programas financiados con créditos de los organismos multilaterales.
- En la ejecución de los programas y proyectos es importante el seguimiento de su ejecución física y financiera, con el objetivo de verificar que las transferencias monetarias condicionadas, la finalización de las obras hospitalarias y centros escolares; y otros beneficios se realicen en forma oportuna a la población en extrema pobreza del país y mejorar así la calidad de vida de estos.
- El Programa de la Red Solidaria en el tercer trimestre del año, ha iniciado operativos de entrega de Transferencias Monetarias Condicionadas, las cuales están siendo ejecutadas en campo.



V. RECOMENDACIONES

- Es necesario fortalecer la institución para el desarrollo de capacidades técnicas, logísticas, para generar sus propias fortalezas, para que de esta manera pueda proporcionar un mejor apoyo a las comunidades beneficiarias de los programas, a su vez no retrasar la ejecución de los proyectos.
- Continuar con las reuniones técnicas entre la Secretaría de Finanzas, Institución ejecutora y Organismos Financieros para poder resolver los problemas presentados en la ejecución de los proyectos.
- Desarrollar el proceso de focalización consistente que reúna criterios de vulnerabilidad, ubicación territorial y las características de la población para dirigir los recursos de una manera equitativa.
- Se recomienda acelerar la ejecución del presupuesto asignado en los proyectos y programas sociales a fin de realizar las entregas de los beneficios a la población oportunamente.
- Seguimiento oportuno al proceso de liquidación de las transferencias monetarias condicionadas con el ente pagador BANADESA, como parte de la transparencia y rendición de cuentas en las entregas.



V. ANEXOS

1. Clasificación del Objeto Específico del Gastos y Tipos de Fondos
 - 1.1 Objetiva Clasificación del Gasto por Objeto Tesoro Nacional.
 - 1.2 Objetiva Clasificación del Gasto por Objeto Fondos Externos.
2. Ejecución por Programa y Grupo de Gasto
3. Modificaciones Presupuestarias.
4. Ejecución Financiera – Programa de Inversión Pública.
5. Ejecución Física – Programa de Inversión Pública. Clasificación del Objeto Específico del Gastos y Tipos de Fondos.

ANEXO N° 1
SECRETARÍA DE FINANZAS
ADMINISTRACIÓN PÚBLICA CENTRAL
INSTITUCIÓN 415: PROGRAMA DE LA RED SOLIDARIA (PRS)
PRESUPUESTO DE EGRESOS POR OBJETO DETALLADO
TERCER TRIMESTRE DE 2025
FONDOS TOTALES
(Cifras en Lempiras)

Objeto	Descripción	Presupuesto Aprobado	Presupuesto Vigente	Ejecutado III Trimestre	Ejecutado Acumulado	Variación Trimestral		Variación Acumulada	
						Vigente / Ejecutado	% de Ejecución	Vigente / Acumulado	% de Ejecución
10000	SERVICIOS PERSONALES	210,574,138	249,341,553	35,197,466	112,636,490	214,144,087	14.1	136,705,063	45.2
11100	Sueldos Básicos	80,960,400	82,156,309	17,425,207	51,508,223	64,731,102	21.2	30,648,086	62.7
11510	Decimotercer Mes	6,723,950	6,837,396	56,800	77,173	6,780,596	0.8	6,760,223	1.1
11520	Decimocuarto Mes	6,691,450	6,242,678	5,949	5,584,309	6,236,729	0.1	658,369	89.5
11600	Complementos	2,644,680	2,718,600	2,136,040	2,136,040	582,560	78.6	582,560	78.6
11710	Contribuciones al Instituto Nacional de Jubilaciones y Pensiones de los Empleados y Funcionarios del Poder Ejecutivo	11,739,258	12,003,854	1,802,338	7,479,222	10,201,516	15.0	4,524,632	62.3
11750	Contribuciones para Seguro Social	1,694,400	1,706,622	354,172	1,003,676	1,352,450	20.8	702,946	58.8
12100	Sueldos Básicos	84,357,681	112,705,769	12,876,267	40,221,032	99,829,502	11.4	72,484,737	35.7
12410	Decimotercer Mes	7,029,807	9,679,516	90,699	261,284	9,588,817	0.9	9,418,232	2.7
12420	Decimocuarto Mes	3,564,656	8,342,306	28,558	2,307,389	8,313,748	0.3	6,034,917	27.7
12550	Contribuciones para Seguro Social	3,659,040	5,439,687	421,436	1,962,837	5,018,251	7.7	3,476,850	36.1
14300	Gastos de Representacion en el Pais	120,000	120,000		60,000	120,000	-	60,000	50.0
16200	Compensaciones	1,388,816	1,388,816		35,306	1,388,816	-	1,353,510	2.5
20000	SERVICIOS NO PERSONALES	492,506,962	782,741,093	123,417,824	268,674,124	659,323,269	15.8	514,066,969	34.3
21110	Suministro De Energía Eléctrica	1,260,000	1,960,000	725,565	1,376,282	1,234,435	37.0	583,718	70.2
21200	Agua	190,000	190,000	39,386	101,505	150,614	20.7	88,495	53.4
21430	Telefonia Celular	84,870	84,870	20,835	53,756	64,035	24.5	31,114	63.3
22100	Alquiler de Edificios, Viviendas y Locales	26,739,603	28,780,637	6,776,838	19,773,295	22,003,799	23.5	9,007,342	68.7
22220	Alquiler de Equipos de Transporte, Tracción y Elevación	2,267,295	5,267,295	1,056,910	1,056,910	4,210,386	20.1	4,210,386	20.1
22260	Alquiler de Equipo de Oficina y Muebles	600,000	279,423	-	279,422	279,423	-	1	100.0
23100	Mantenimiento y Reparación de Edificios y Locales	500,000	294,664	4,217	269,366	298,881	1.4	25,298	91.4
23200	Mantenimiento y Reparación de Equipos y Medios de Transporte	1,286,063	3,765,750	914,803	1,534,502	2,850,947	24.3	2,231,248	40.7
23330	Mantenimiento y Reparación de Equipos Sanitarios y de Laboratorio	400,000	-	-	-	-	-	-	-
23350	Mantenimiento y Reparación de Equipo para Computación	557,897	786,052	-	128,127	786,052	-	657,925	16.3
23360	Mantenimiento y Reparación de Equipo de Oficina y Muebles	265,311	962,811	-	-	962,811	-	962,811	-
23500	Limpieza, Aseo y Fumigación	150,000	39,950	-	39,950	39,950	-	-	100.0
23600	Mantenimiento de Sistemas Informáticos	-	11,919	-	11,919	11,919	-	-	100.0
24130	Servicios Médicos	-	-	-	-	-	-	-	-
24200	Estudios, Investigaciones y Análisis de Factibilidad	22,336,751	52,670,088	11,777,698	13,799,483	40,892,390	22.4	38,870,605	26.2
24300	Servicios Jurídicos	1,626,950	2,358,250	302,261	302,261	2,055,989	12.8	2,055,989	12.8
24400	Servicios de Contabilidad y Auditoría	18,066,727	48,639,821	9,353,071	16,697,200	39,286,750	19.2	31,942,621	34.3
24500	Servicios de Capacitación	32,100,122	55,859,558	21,710,534	39,055,440	34,149,024	38.9	16,804,118	69.9
24600	Servicios de Informática y Sistemas Computarizados	17,308,380	50,297,973	4,412,157	8,835,427	45,885,816	8.8	41,462,546	17.6
24710	Servicios De Consultoría De Gestión Administrativa Y Financiera	186,835,773	216,021,896	29,758,422	77,434,143	186,263,474	13.8	138,587,753	35.8
24720	Servicios de Consultoría de Monitoreo y Evaluación	88,100,547	170,293,018	16,243,816	43,202,527	154,049,202	9.5	127,090,491	25.4
25100	Servicio de Transporte	5,669,648	2,087,204	184,191	690,191	1,903,013	8.8	1,397,013	33.1
25300	Servicio de Imprenta, Publicaciones y Reproducciones	10,167,000	18,440,795	27,715	1,884,052	18,413,080	0.2	16,556,743	10.2
25400	Primas y Gastos de Seguro	886,436	1,779,316	-	17,175	1,779,316	-	1,762,141	1.0
25600	Publicidad y Propaganda	7,949,158	2,146,977	486,048	1,220,150	1,660,930	22.6	926,827	56.8
25700	Servicio de Internet	4,041,948	1,951,516	136,944	408,512	1,814,572	7.0	1,543,004	20.9
25900	Otros Servicios Comerciales y Financieros	19,306,296	43,129,578	6,850,400	18,372,466	36,279,178	15.9	24,757,112	42.6
26110	Pasajes Nacionales	265,000	1,034,022	29,556	45,931	1,004,466	2.9	988,091	4.4

ANEXO N° 1
SECRETARÍA DE FINANZAS
ADMINISTRACIÓN PÚBLICA CENTRAL
INSTITUCIÓN 415: PROGRAMA DE LA RED SOLIDARIA (PRS)
PRESUPUESTO DE EGRESOS POR OBJETO DETALLADO
TERCER TRIMESTRE DE 2025
FONDOS TOTALES
(Cifras en Lempiras)

Objeto	Descripción	Presupuesto Aprobado	Presupuesto Vigente	Ejecutado III Trimestre	Ejecutado Acumulado	Variación Trimestral		Variación Acumulada	
						Vigente / Ejecutado	% de Ejecución	Vigente / Acumulado	% de Ejecución
26120	Pasajes al Exterior	1,589,770	2,977,638	700,272	1,096,958	2,277,366	23.5	1,880,680	36.8
26210	Viáticos Nacionales	22,720,579	32,060,065	8,012,304	14,525,095	24,047,761	25.0	17,534,970	45.3
26220	Viáticos al Exterior	1,649,568	4,578,879	497,917	1,622,871	4,080,962	10.9	2,956,008	35.4
27210	Tasas	290,000	3,255,283	866,360	1,516,532	2,388,923	26.6	1,738,751	46.6
29100	Ceremonial y Protocolo	17,295,270	30,735,845	2,538,038	3,322,676	28,197,807	8.3	27,413,169	10.8
30000	MATERIALES Y SUMINISTROS	53,493,172	74,396,921	16,404,044	23,365,809	57,992,877	22.0	51,031,112	31.4
31110	Productos Alimenticios Y Bebidas	3,732,038	10,314,703	1,711,061	3,158,193	8,603,642	16.6	7,156,510	30.6
32200	Confecciones Textiles	-	-	-	-	-	-	-	-
32310	Prendas de Vestir	2,450,350	8,411,152	838,120	1,016,140	7,573,032	10.0	7,395,012	12.1
33100	Productos De Papel Y Cartón	850,000	754,217	-	394,217	754,217	-	360,000	52.3
33300	Productos de Artes Gráficas	3,268,739	8,460,948	244,864	404,599	8,216,084	2.9	8,056,349	4.8
33600	Textos de Enseñanza	-	6,525,000	3,873,790	3,873,790	2,651,210	59.4	2,651,210	59.4
34400	Llantas y Cámaras de Aire	250,000	662,500	-	-	662,500	-	662,500	-
35210	Productos Farmacéuticos y Medicinales Varios	909,246	1,306,746	-	-	1,306,746	-	1,306,746	-
35251	Reactivos	1,438,364	-	-	-	-	-	-	-
35620	Diesel	2,660,185	3,757,364	1,171,354	2,156,586	2,586,011	31.2	1,600,778	57.4
35650	Aceites y Grasas Lubricantes	-	35,454	-	35,454	35,454	-	0	100.0
35800	Productos de Material Plástico	300,000	987	-	-	987	-	987	-
36400	Herramientas Menores	150,000	-	-	-	-	-	-	-
36930	Elementos de Ferrería	-	11,719	-	11,719	11,719	-	-	100.0
39100	Elementos de Limpieza y Aseo Personal	1,486,272	1,794,269	-	342,996	1,794,269	-	1,451,273	19.1
39200	Útiles de Escritorio, Oficina y Enseñanza	9,992,387	26,685,776	8,564,856	9,234,972	18,120,920	32.1	17,450,804	34.6
39300	Útiles y Materiales Eléctricos	200,000	70,519	-	70,518	70,519	-	1	100.0
39400	Utensilios de Cocina y Comedor	592,063	22,784	-	22,783	22,784	-	1	100.0
39510	Instrumental Médico Quirúrgico Menor	1,874,795	4,380,180	-	2,505,382	4,380,180	-	1,874,798	57.2
39600	Repuestos y Accesorios	23,338,733	1,202,603	-	138,460	1,202,603	-	1,064,143	11.5
40000	BIENES CAPITALIZABLES	398,316,252	585,723,110	108,884,544	217,155,774	476,838,566	18.6	368,567,336	37.1
42110	Muebles Varios de Oficina	1,611,701	12,973,967	-	242,075	12,973,967	-	12,731,892	1.9
42120	Equipos Varios de Oficina	1,067,839	4,150,343	-	69,776	4,150,343	-	4,080,567	1.7
42310	Equipo de Transporte Terrestre para Personas	7,500,000	11,980,414	-	4,326,400	11,980,414	-	7,654,014	36.1
42510	Equipo de Comunicación	-	6,505,800	-	1,429,144	6,505,800	-	5,076,656	22.0
42600	Equipos para Computación	13,165,912	82,797,920	8,435,225	23,520,900	74,362,695	10.2	59,277,020	28.4
42710	Muebles y Equipos Educativos	-	1,803,500	1,552,500	1,552,500	251,000	86.1	251,000	86.1
42800	Herramientas Mayores	-	-	-	-	-	-	-	-
45100	Aplicaciones Informáticas	5,770,266	30,419,632	3,107,555	8,994,308	27,312,077	10.2	21,425,324	29.6
47110	Construcciones y Mejoras de Bienes en Dominio Privado	348,436,163	409,727,163	89,776,004	162,091,560	319,951,159	21.9	247,635,603	39.6
47120	Supervisión de Construcciones y Mejoras de Bienes en Dominio Privado	20,764,371	25,364,371	6,013,261	14,929,111	19,351,110	23.7	10,435,260	58.9
50000	TRANSFERENCIAS Y DONACIONES	1,494,167,245	1,708,993,887	239,531,992	648,250,242	1,469,461,895	14.0	1,060,743,645	37.9
51211	Becas Nacionales	100,918,787	50,000,000	-	50,000,000	50,000,000	-	-	100.0
51220	Ayuda Social a Personas	1,393,248,458	1,658,993,887	239,531,992	598,250,242	1,419,461,895	14.4	1,060,743,645	36.1
60000	ACTIVOS FINANCIEROS	25,000,000	305,879,446	-	25,000,000	305,879,446	-	280,879,446	8.2
62110	Préstamos a Corto Plazo a Personas	-	280,879,446	-	-	280,879,446	-	280,879,446	-
63110	Préstamos a Largo Plazo a Personas	25,000,000	25,000,000	-	25,000,000	25,000,000	-	-	100.0
	TOTAL	2,674,057,769	3,707,076,010	523,435,870	1,295,082,439	3,183,640,140	14.1	2,411,993,571	34.9

ANEXO N° 1.1
SECRETARÍA DE FINANZAS
ADMINISTRACIÓN PÚBLICA CENTRAL
INSTITUCIÓN 415: PROGRAMA DE LA RED SOLIDARIA (PRS)
PRESUPUESTO DE EGRESOS POR OBJETO DETALLADO
TERCER TRIMESTRE DE 2025
FONDOS DEL TESORO NACIONAL
(Cifras en Lempiras)

Objeto	Descripción	Presupuesto Aprobado	Presupuesto Vigente	Ejecutado III Trimestre	Ejecutado Acumulado	Variación Trimestral		Variación Acumulada	
						Vigente / Ejecutado	% de Ejecución	Vigente / Acumulado	% de Ejecución
10000	SERVICIOS PERSONALES	210,574,138	249,341,553	35,197,466	112,636,490	214,144,087	14.1	136,705,063	45.2
11100	Sueldos Básicos	80,960,400	82,156,309	17,425,207	51,508,223	64,731,102	21.2	30,648,086	62.7
11510	Decimotercer Mes	6,723,950	6,837,396	56,800	77,173	6,780,596	0.8	6,760,223	1.1
11520	Decimocuarto Mes	6,691,450	6,242,678	5,949	5,584,309	6,236,729	0.1	658,369	89.5
11600	Complementos	2,644,680	2,718,600	2,136,040	2,136,040	582,560	78.6	582,560	78.6
11710	Contribuciones al Instituto Nacional de Jubilaciones y Pensiones de los Empleados y Funcionarios del Poder Ejecutivo	11,739,258	12,003,854	1,802,338	7,479,222	10,201,516	15.0	4,524,632	62.3
11750	Contribuciones para Seguro Social	1,694,400	1,706,622	354,172	1,003,676	1,352,450	20.8	702,946	58.8
12100	Sueldos Básicos	84,357,681	112,705,769	12,876,267	40,221,032	99,829,502	11.4	72,484,737	35.7
12410	Decimotercer Mes	7,029,807	9,679,516	90,699	261,284	9,588,817	0.9	9,418,232	2.7
12420	Decimocuarto Mes	3,564,656	8,342,306	28,558	2,307,389	8,313,748	0.3	6,034,917	27.7
12550	Contribuciones para Seguro Social	3,659,040	5,439,687	421,436	1,962,837	5,018,251	7.7	3,476,850	36.1
14300	Gastos de Representacion en el Pais	120,000	120,000		60,000	120,000	-	60,000	50.0
16200	Compensaciones	1,388,816	1,388,816		35,306	1,388,816	-	1,353,510	2.5
20000	SERVICIOS NO PERSONALES	54,615,599	53,095,818	12,504,005	27,843,568	40,591,813	23.5	25,252,250	52.4
21110	Suministro De Energía Eléctrica	1,260,000	1,960,000	725,565	1,376,282	1,234,435	37.0	583,718	70.2
21200	Agua	190,000	190,000	39,386	101,505	150,614	20.7	88,495	53.4
21430	Telefonía Celular	84,870	84,870	20,835	53,756	64,035	24.5	31,114	63.3
22100	Alquiler de Edificios, Viviendas y Locales	19,449,755	16,544,755	3,108,313	10,945,368	13,436,442	18.8	5,599,387	66.2
22220	Alquiler de Equipos de Transporte, Tracción y Elevación	2,000,000	5,000,000	1,056,910	1,056,910	3,943,091	21.1	3,943,091	21.1
22260	Alquiler de Equipo de Oficina y Muebles	600,000	279,423	-	279,422	279,423	-	1	100.0
23100	Mantenimiento y Reparación de Edificios y Locales	500,000	294,664	4,217	269,366	298,881	- 1.4	25,298	91.4
23200	Mantenimiento y Reparación de Equipos y Medios de Transporte	250,000	1,250,000	342,054	912,297	907,946	27.4	337,703	73.0
23330	Mantenimiento y Reparación de Equipos Sanitarios y de Laboratorio	400,000	-		-	-	-	-	-
23360	Mantenimiento y Reparación de Equipo de Oficina y Muebles	-	300,000	-	-	300,000	-	300,000	-
23500	Limpieza, Aseo y Fumigación	150,000	39,950	-	39,950	39,950	-	-	100.0
23600	Mantenimiento de Sistemas Informáticos	-	11,919	-	11,919	11,919	-	0	100.0
25100	Servicio de Transporte	5,297,717	1,715,273	184,191	690,191	1,531,082	10.7	1,025,082	40.2
25300	Servicio de Imprenta, Publicaciones y Reproducciones	110,000	1,304,244	27,715	1,115,290	1,276,529	2.1	188,954	85.5
25400	Primas y Gastos de Seguro	100,000	73,763	-	-	73,763	-	73,763	-
25600	Publicidad y Propaganda	7,153,250	-	-	-	-	-	-	-
25700	Servicio de Internet	900,000	136,926	-	136,926	136,926	-	0	100.0
25900	Otros Servicios Comerciales y Financieros	10,626,005	6,285,095	-	-	6,285,095	-	6,285,095	-
26110	Pasajes Nacionales	60,000	60,000	10,006	10,006	49,994	16.7	49,994	16.7
26120	Pasajes al Exterior	250,000	250,000	-	66,080	250,000	-	183,920	26.4
26210	Viáticos Nacionales	3,434,002	10,600,019	6,124,236	9,083,366	4,475,783	57.8	1,516,653	85.7
26220	Viáticos al Exterior	300,000	300,000	-	30,623	300,000	-	269,377	10.2
27210	Tasas	200,000	3,130,283	866,360	1,516,532	2,263,923	27.7	1,613,751	48.4
29100	Ceremonial y Protocolo	1,300,000	3,284,634	2,650	147,780	3,281,984	0.1	3,136,854	4.5
30000	MATERIALES Y SUMINISTROS	13,150,323	7,565,343	2,255,844	5,346,329	5,309,499	29.8	2,219,014	70.7
31110	Productos Alimenticios Y Bebidas	2,517,734	1,815,530	896,800	1,616,884	918,730	49.4	198,646	89.1
32200	Confecciones Textiles	-	-	-	-	-	-	-	-
32310	Prendas de Vestir	1,015,788	299,920	299,920	299,920	-	100.0	-	100.0
33100	Productos De Papel Y Cartón	450,000	394,217	-	394,217	394,217	-	-	100.0
33300	Productos de Artes Gráficas	1,700,000	894,578	1,754	1,754	892,824	0.2	892,824	0.2

ANEXO N° 1.1
SECRETARÍA DE FINANZAS
ADMINISTRACIÓN PÚBLICA CENTRAL
INSTITUCIÓN 415: PROGRAMA DE LA RED SOLIDARIA (PRS)
PRESUPUESTO DE EGRESOS POR OBJETO DETALLADO
TERCER TRIMESTRE DE 2025
FONDOS DEL TESORO NACIONAL
(Cifras en Lempiras)

Objeto	Descripción	Presupuesto Aprobado	Presupuesto Vigente	Ejecutado III Trimestre	Ejecutado Acumulado	Variación Trimestral		Variación Acumulada	
						Vigente / Ejecutado	% de Ejecución	Vigente / Acumulado	% de Ejecución
34400	Llantas y Cámaras de Aire	250,000	-	-	-	-	-	-	-
35251	Reactivos	1,438,364	-	-	-	-	-	-	-
35620	Diesel	1,971,306	2,463,995	1,057,371	1,937,442	1,406,625	42.9	526,553	78.6
35650	Aceites y Grasas Lubricantes	-	35,454	-	35,454	35,454	-	-	100.0
35800	Productos de Material Plástico	300,000	987	-	-	987	-	987	-
36400	Herramientas Menores	150,000	-	-	-	-	-	-	-
36930	Elementos de Ferrería	-	11,719	-	11,719	11,719	-	-	100.0
39100	Elementos de Limpieza y Aseo Personal	350,000	642,997	-	342,996	642,997	-	300,001	53.3
39200	Útiles de Escritorio, Oficina y Enseñanza	1,194,698	774,182	-	474,181	774,182	-	300,001	61.2
39300	Útiles y Materiales Eléctricos	200,000	70,519	-	70,518	70,519	-	1	100.0
39400	Utensilios de Cocina y Comedor	592,063	22,784	-	22,783	22,784	-	1	100.0
39600	Repuestos y Accesorios	1,020,370	138,461	-	138,460	138,461	-	1	100.0
40000	BIENES CAPITALIZABLES	800,000	1,528,020	-	273,261	1,528,020	0.0	1,254,759	17.9
42110	Muebles Varios de Oficina	-	815,810	-	-	815,810	-	815,810	-
42120	Equipos Varios de Oficina	200,000	-	-	-	-	-	-	-
42600	Equipos para Computación	600,000	712,210	-	273,261	712,210	-	438,949	38.4
50000	TRANSFERENCIAS Y DONACIONES	611,837,574	602,649,250	79,821,432	488,539,682	522,827,818	13.2	114,109,568	81.1
51211	Becas Nacionales	100,918,787	50,000,000	-	50,000,000	50,000,000	-	-	100.0
51220	Ayuda Social a Personas	510,918,787	552,649,250	79,821,432	438,539,682	472,827,818	14.4	114,109,568	79.4
60000	ACTIVOS FINANCIEROS	25,000,000	25,000,000	-	25,000,000	25,000,000	-	-	100.0
63110	Préstamos a Largo Plazo a Personas	25,000,000	25,000,000	-	25,000,000	25,000,000	-	-	100.0
	TOTAL	915,977,634	939,179,984	129,778,747	659,639,329	809,401,237	13.8	279,540,655	70.2

ANEXO N° 1.3
SECRETARÍA DE FINANZAS
ADMINISTRACIÓN PÚBLICA CENTRAL
INSTITUCIÓN 415: PROGRAMA DE LA RED SOLIDARIA (PRS)
PRESUPUESTO DE EGRESOS POR OBJETO DETALLADO
TERCER TRIMESTRE DE 2025
FONDOS EXTERNOS
(Cifras en Lempiras)

Objeto	Descripción	Presupuesto Aprobado	Presupuesto Vigente	Ejecutado II Trimestre	Ejecutado Acumulado	Variación Trimestral		Variación Acumulada	
						Vigente / Ejecutado	% de Ejecución	Vigente / Acumulado	% de Ejecución
20000	SERVICIOS NO PERSONALES	437,891,363	729,645,275	110,913,819	240,830,557	618,731,456	15.2	488,814,718	33.0
22100	Alquiler de Edificios, Viviendas y Locales	7,289,848	12,235,882	3,668,525	8,827,927	8,567,357	30.0	3,407,955	72.1
22220	Alquiler de Equipos de Transporte, Tracción y Elevación	267,295	267,295	-	-	267,295	-	267,295	-
23200	Mantenimiento y Reparación de Equipos y Medios de Transporte	1,036,063	2,515,750	572,749	622,205	1,943,001	22.8	1,893,545	24.7
23350	Mantenimiento y Reparación de Equipo para Computación	557,897	786,052	-	128,127	786,052	-	657,925	16.3
23360	Mantenimiento y Reparación de Equipo de Oficina y Muebles	265,311	662,811	-	-	662,811	-	662,811	-
24200	Estudios, Investigaciones y Análisis de Factibilidad	22,336,751	52,670,088	11,777,698	13,799,483	40,892,390	22.4	38,870,605	26.2
24300	Servicios Jurídicos	1,626,950	2,358,250	302,261	302,261	2,055,989	12.8	2,055,989	12.8
24400	Servicios de Contabilidad y Auditoría	18,066,727	48,639,821	9,353,071	16,697,200	39,286,750	19.2	31,942,621	34.3
24500	Servicios de Capacitación	32,100,122	55,859,558	21,710,534	39,055,440	34,149,024	38.9	16,804,118	69.9
24600	Servicios de Informática y Sistemas Computarizados	17,308,380	50,297,973	4,412,157	8,835,427	45,885,816	8.8	41,462,546	17.6
24710	Servicios De Consultoría De Gestión Administrativa Y Financiera	186,835,773	216,021,896	29,758,422	77,434,143	186,263,474	13.8	138,587,753	35.8
24720	Servicios de Consultoría de Monitoreo y Evaluación	88,100,547	170,293,018	16,243,816	43,202,527	154,049,202	9.5	127,090,491	25.4
25100	Servicio de Transporte	371,931	371,931	-	-	371,931	-	371,931	-
25300	Servicio de Imprenta, Publicaciones y Reproducciones	10,057,000	17,136,551	-	768,762	17,136,551	-	16,367,789	4.5
25400	Primas y Gastos de Seguro	786,436	1,705,553	-	17,175	1,705,553	-	1,688,378	1.0
25600	Publicidad y Propaganda	795,908	2,146,977	486,048	1,220,150	1,660,930	22.6	926,827	56.8
25700	Servicio de Internet	3,141,948	1,814,590	136,944	271,586	1,677,646	7.5	1,543,004	15.0
25900	Otros Servicios Comerciales y Financieros	8,680,291	36,844,483	6,850,400	18,372,466	29,994,083	18.6	18,472,017	49.9
26110	Pasajes Nacionales	205,000	974,022	19,550	35,925	954,472	2.0	938,097	3.7
26120	Pasajes al Exterior	1,339,770	2,727,638	700,272	1,030,878	2,027,366	25.7	1,696,760	37.8
26210	Viáticos Nacionales	19,286,577	21,460,046	1,888,068	5,441,730	19,571,978	8.8	16,018,316	25.4
26220	Viáticos al Exterior	1,349,568	4,278,879	497,917	1,592,248	3,780,962	11.6	2,686,631	37.2
27210	Tasas	90,000	125,000	-	-	125,000	-	125,000	-
29100	Ceremonial y Protocolo	15,995,270	27,451,211	2,535,388	3,174,896	24,915,823	9.2	24,276,315	11.6
30000	MATERIALES Y SUMINISTROS	40,342,849	66,831,578	14,148,200	18,019,481	52,683,378	21.2	48,812,097	27.0
31110	Productos Alimenticios Y Bebidas	1,214,304	8,499,173	814,260	1,541,309	7,684,913	9.6	6,957,864	18.1
32310	Prendas de Vestir	1,434,562	8,111,232	538,200	716,220	7,573,032	6.6	7,395,012	8.8
33100	Productos De Papel Y Cartón	400,000	360,000	-	-	360,000	-	360,000	-
33300	Productos de Artes Gráficas	1,568,739	7,566,370	243,110	402,845	7,323,260	3.2	7,163,525	5.3
33600	Textos de Enseñanza	-	6,525,000	3,873,790	3,873,790	2,651,210	59.4	2,651,210	59.4
34400	Liantas y Cámaras de Aire	-	662,500	-	-	662,500	-	662,500	-
35210	Productos Farmacéuticos y Medicinales Varios	909,246	1,306,746	-	-	1,306,746	-	1,306,746	-
35620	Diesel	688,879	1,293,369	113,983	219,143	1,179,386	8.8	1,074,226	16.9
39100	Elementos de Limpieza y Aseo Personal	1,136,272	1,151,272	-	-	1,151,272	-	1,151,272	-
39200	Útiles de Escritorio, Oficina y Enseñanza	8,797,689	25,911,594	8,564,856	8,760,791	17,346,738	33.1	17,150,803	33.8
39510	Instrumental Médico Quirúrgico Menor	1,874,795	4,380,180	-	2,505,382	4,380,180	-	1,874,798	57.2
39600	Repuestos y Accesorios	22,318,363	1,064,142	-	-	1,064,142	-	1,064,142	-
40000	BIENES CAPITALIZABLES	397,516,252	584,195,090	108,884,544	216,882,513	475,310,546	18.6	367,312,577	37.1
42110	Muebles Varios de Oficina	1,611,701	12,158,157	-	242,075	12,158,157	-	11,916,082	2.0
42120	Equipos Varios de Oficina	867,839	4,150,343	-	69,776	4,150,343	-	4,080,567	1.7
42310	Equipo de Transporte Terrestre para Personas	7,500,000	11,980,414	-	4,326,400	11,980,414	-	7,654,014	36.1
42510	Equipo de Comunicación	-	6,505,800	-	1,429,144	6,505,800	-	5,076,656	22.0
42600	Equipos para Computación	12,565,912	82,085,710	8,435,225	23,247,639	73,650,485	10.3	58,838,071	28.3
42710	Muebles y Equipos Educativos	-	1,803,500	1,552,500	1,552,500	251,000	86.1	251,000	86.1
42800	Herramientas Mayores	-	-	-	-	-	-	-	-
45100	Aplicaciones Informáticas	5,770,266	30,419,632	3,107,555	8,994,308	27,312,077	10.2	21,425,324	29.6
47110	Construcciones y Mejoras de Bienes en Dominio Privado	348,436,163	409,727,163	89,776,004	162,091,560	319,951,159	21.9	247,635,603	39.6

ANEXO N° 1.3
 SECRETARÍA DE FINANZAS
 ADMINISTRACIÓN PÚBLICA CENTRAL
 INSTITUCIÓN 415: PROGRAMA DE LA RED SOLIDARIA (PRS)
 PRESUPUESTO DE EGRESOS POR OBJETO DETALLADO
 TERCER TRIMESTRE DE 2025
 FONDOS EXTERNOS
 (Cifras en Lempiras)

Objeto	Descripción	Presupuesto Aprobado	Presupuesto Vigente	Ejecutado II Trimestre	Ejecutado Acumulado	Variación Trimestral		Variación Acumulada	
						Vigente / Ejecutado	% de Ejecución	Vigente / Acumulado	% de Ejecución
47120	Supervisión de Construcciones y Mejoras de Bienes en Dominio Privado	20,764,371	25,364,371	6,013,261	14,929,111	19,351,110	23.7	10,435,260	58.9
50000	TRANSFERENCIAS Y DONACIONES	882,329,671	1,106,344,637	159,710,560	159,710,560	946,634,077	14.4	946,634,077	14.4
51220	Ayuda Social a Personas	882,329,671	1,106,344,637	159,710,560	159,710,560	946,634,077	14.4	946,634,077	14.4
60000	ACTIVOS FINANCIEROS	-	280,879,446	-	-	280,879,446	-	280,879,446	-
62110	Préstamos a Corto Plazo a Personas	-	280,879,446	-	-	280,879,446	-	280,879,446	-
	TOTAL	1,758,080,135	2,767,896,026	393,657,123	635,443,110	2,374,238,903	14.2	2,132,452,916	23.0

ANEXO N° 2
SECRETARÍA DE FINANZAS
ADMINISTRACIÓN PÚBLICA CENTRAL
INSTITUCIÓN 415: PROGRAMA DE LA RED SOLIDARIA (PRS)
PRESUPUESTO DE EGRESOS POR PROGRAMA Y GRUPO DE GASTO
TERCER TRIMESTRE DE 2025
TOTAL FONDOS
(Cifras en Lempiras)

Programa	Grupo	Descripción	Presupuesto Aprobado	Presupuesto Vigente	Ejecutado III Trimestre	Ejecutado Acumulado	Variación Trimestral		Variación Acumulada	
							Vigente / Ejecutado	% de Ejecución	Vigente / Acumulado	% de Ejecución
1		ACTIVIDADES CENTRALES	651,243,006	88,417,178	17,136,684	54,339,136	71,280,494	19.4	34,078,042	61.5
1	10000	SERVICIOS PERSONALES	56,549,538	56,436,929	10,426,195	33,408,293	46,010,734	18.5	23,028,636	59.2
	20000	SERVICIOS NO PERSONALES	29,565,352	26,385,399	5,653,119	17,482,682	20,732,280	21.4	8,902,717	66.3
	30000	MATERIALES Y SUMINISTROS	6,228,221	4,613,352	1,057,371	3,448,161	3,555,982	22.9	1,165,191	74.7
	40000	BIENES CAPITALIZABLES	-	981,498	-	-	981,498	-	981,498	-
	50000	TRANSFERENCIAS Y DONACIONES	558,899,895	-	-	-	-	#¡DIV/0!	-	#¡DIV/0!
11		#VALORMÚLTIP	1,236,827,694	2,094,787,210	214,260,552	627,816,019	1,880,526,658	10.2	1,466,971,191	30.0
11	10000	SERVICIOS PERSONALES	59,439,146	97,001,238	8,145,823	28,868,903	88,855,415	8.4	68,132,335	29.8
	20000	SERVICIOS NO PERSONALES	344,027,507	426,562,367	63,168,673	128,961,621	363,393,694	14.8	297,600,746	30.2
	30000	MATERIALES Y SUMINISTROS	19,877,973	45,750,400	2,666,480	6,482,540	43,083,920	5.8	39,267,860	14.2
	40000	BIENES CAPITALIZABLES	18,215,718	127,737,617	10,450,373	32,955,503	117,287,244	8.2	94,782,114	25.8
	50000	TRANSFERENCIAS Y DONACIONES	795,267,350	1,397,735,588	129,829,203	430,547,453	1,267,906,385	9.3	967,188,135	30.8
12		#VALORMÚLTIP	179,349,221	197,716,721	22,420,952	168,105,314	175,295,769	11.3	29,611,407	85.0
12	10000	SERVICIOS PERSONALES	59,300,242	60,252,638	11,215,828	34,714,476	49,036,810	18.6	25,538,162	57.6
	20000	SERVICIOS NO PERSONALES	2,586,005	4,187,031	306,570	1,069,156	3,880,461	7.3	3,117,875	25.5
	30000	MATERIALES Y SUMINISTROS	2,262,974	2,077,052	898,554	1,121,683	1,178,498	43.3	955,369	54.0
	40000	BIENES CAPITALIZABLES	200,000	200,000	-	200,000	200,000	-	-	100.0
	50000	TRANSFERENCIAS Y DONACIONES	90,000,000	106,000,000	10,000,000	106,000,000	96,000,000	9.4	-	100.0
	60000	ACTIVOS FINANCIEROS	25,000,000	25,000,000	-	25,000,000	25,000,000	-	-	100.0
13		#VALORMÚLTIP	606,637,848	783,879,860	169,422,791	329,050,629	614,457,069	21.6	454,829,231	42.0
13	10000	SERVICIOS PERSONALES	35,285,212	35,650,748	5,409,619	15,644,819	30,241,129	15.2	20,005,929	43.9
	20000	SERVICIOS NO PERSONALES	116,328,098	159,043,498	42,144,632	93,439,384	116,898,866	26.5	65,604,114	58.8
	30000	MATERIALES Y SUMINISTROS	25,124,004	17,269,427	11,781,639	12,313,426	5,487,788	68.2	4,956,001	71.3
	40000	BIENES CAPITALIZABLES	379,900,534	455,915,795	98,434,172	184,000,270	357,481,623	21.6	271,915,525	40.4
	50000	TRANSFERENCIAS Y DONACIONES	50,000,000	116,000,392	11,652,729	23,652,729	104,347,663	10.0	92,347,663	20.4
15		PROGRAMA DE PROTECCIÓN SOCIAL II BID 5681	-	143,112,166	99,375,705	114,952,157	43,736,461	69.4	28,160,009	80.3
	20000	SERVICIOS NO PERSONALES	-	50,064,759	11,325,645	26,902,097	38,739,114	22.6	23,162,662	53.7
	30000	MATERIALES Y SUMINISTROS	-	3,789,500	-	-	3,789,500	-	3,789,500	-
	50000	TRANSFERENCIAS Y DONACIONES	-	89,257,907	88,050,060	88,050,060	1,207,847	98.6	1,207,847	98.6
16		PROGRAMA DE CRÉDITO PARA LA AGROINDUSTRIA Y CAJAS RURALES BCIE 2332	-	199,909,375	-	-	199,909,375	-	199,909,375	-
16	20000	SERVICIOS NO PERSONALES	-	61,960,574	-	-	61,960,574	-	61,960,574	-
	60000	ACTIVOS FINANCIEROS	-	137,948,801	-	-	137,948,801	-	137,948,801	-
17		#VALORMÚLTIP	-	199,253,500	819,185	819,185	198,434,315	0.4	198,434,315	0.4
17	20000	SERVICIOS NO PERSONALES	-	54,537,465	819,185	819,185	53,718,280	1.5	53,718,280	1.5
	30000	MATERIALES Y SUMINISTROS	-	897,190	-	-	897,190	-	897,190	-
	40000	BIENES CAPITALIZABLES	-	888,200	-	-	888,200	-	888,200	-
	60000	ACTIVOS FINANCIEROS	-	142,930,645	-	-	142,930,645	-	142,930,645	-
		TOTAL	2,674,057,769	3,707,076,010	523,435,870	1,295,082,439	3,183,640,140	14.1	2,411,993,571	34.9

ANEXO N° 3
SECRETARÍA DE FINANZAS
ADMINISTRACIÓN PÚBLICA CENTRAL
INSTITUCIÓN 415: PROGRAMA DE LA RED SOLIDARIA (PRS)
MODIFICACIONES PRESUPUESTARIAS
TERCER TRIMESTRE DE 2025
(Cifras en Lempiras)

No.	Descripción de Modificación	Aumentos		Monto		Numero de Documento FMP - 05	Justificación
		Externos	Total	Externos	Total		
126	Creación de espacio presupuestario	90,690,370.00	90,690,370.00	90,690,370.00	90,690,370.00		<p>Nota Técnica No. 024-2025.</p> <p>Con base a la Nota Técnica No.024-2025 emitida por el Comité de Incorporaciones Presupuestarias de la Secretaría de Estado en el Despacho de Finanzas de Fondos Externos, Recursos requeridos por la Institución 415 Programa de Red Solidaria (PRS), por L90,690,370.00 para complementar el presupuesto necesario para llevar a cabo las actividades que se encuentran planificadas en el Plan Global de Inversiones (PGI) a ser ejecutados en el año 2025 y plasmados en el POA 2025 en el marco de las acciones del "Programa de Crédito para la Agroindustria y Cajas Rurales, financiado con recurso del Convenio BCIE-2332".</p> <p>La Secretaría de Estado en el Despacho Finanzas considera procedente la autorización del Documento de Modificación Presupuestaria FMP-05 No.0057 de fecha 27 de agosto de 2025, en el Sistema de Administración Financiera Integrada (SIAFI II), con base a Nota Técnica No. 024-2025 y lo establecido en el artículo 239 del Decreto Legislativo No.04-2025 contentivo de las Disposiciones Generales del Presupuesto 2025.</p> <p>La Dirección General de Presupuesto en coordinación con la Dirección General de Inversiones Públicas, Dirección General de Política Macro Fiscal y Dirección General de Crédito Público realizó la revisión y análisis de los documentos que respaldan la solicitud, base legal y disponibilidad presupuestaria, siendo el presente FMP-05 el instrumento para realizar la modificación presupuestaria, sin embargo, la ejecución de los fondos es responsabilidad de la Institución ejecutora del gasto, en cumplimiento a la Normativa Legal vigente.</p>
127	Creación de espacio presupuestario con proyecto	807,046,021.00	807,046,021.00	807,046,021.00	807,046,021.00		<p>Nota Técnica No. 025-2025.</p> <p>Con base a la Nota Técnica No.025-2025 emitida por el Comité de Incorporaciones Presupuestarias de la Secretaría de Estado en el Despacho de Finanzas de Fondos Externos, recursos requeridos por la Institución 415 Programa de la Red Solidaria (PRS), por L807,046,021.00 para complementar el presupuesto necesario para llevar a cabo las actividades que se encuentran planificadas en el Plan Global de Inversiones (PGI) a ser ejecutados en el año 2025 y plasmados en el POA 2025 en el marco de las acciones de los proyectos: "Proyecto de Integración de la Protección Social, financiado con recursos del Convenio IDA-6401-HN", "Financiamiento Adicional al Proyecto de Integración de la Protección Social, financiado con recursos del Convenio IDA-6918-HN" y "Proyecto Apoyo a Poblaciones Vulnerables Afectadas por el Coronavirus, financiado con recursos del Convenio BID 5289/BL-HO".</p> <p>La Secretaría de Estado en el Despacho de Finanzas considera procedente la autorización del Documento de Modificación Presupuestaria FMP-05 No.0058 de fecha 28 de agosto de 2025, en el Sistema de Administración Financiera Integrada (SIAFI II), con base a Nota Técnica No. 025-2025 y lo establecido en el artículo 239 del Decreto Legislativo No.04-2025 contentivo de las Disposiciones Generales del Presupuesto 2025.</p> <p>La Dirección General de Presupuesto en coordinación con la Dirección General de Inversiones Públicas, Dirección General de Política Macro Fiscal y Dirección General de Crédito Público realizó la revisión y análisis de los documentos que respaldan la solicitud, base legal y disponibilidad presupuestaria, siendo el presente FMP-05 el instrumento para realizar la modificación presupuestaria, sin embargo, la ejecución de los fondos es responsabilidad de la Institución ejecutora del gasto, en</p>
TOTAL		897,736,391	897,736,391	897,736,391.00	897,736,391.00		

Anexo No. 4
SECRETARÍA DE FINANZAS
Subsecretaría de Crédito e Inversión Pública - Dirección General de Inversiones Públicas
PLAN DE INVERSIÓN PÚBLICA, EJECUCIÓN FINANCIERA AL III TRIMESTRE, 2025
Cifras en Lempiras

No. Proy.	Institución/ Programa o Proyecto	Convenio	Presupuesto Aprobado			Presupuesto Vigente			Ejecutado al III Trimestre				Ejecutado Anual (Devengado)			
			Fondos Nacionales	Fondos Externos	Total	Fondos Nacionales	Fondos Externos	Total	Fondos Nacionales	Fondos Externos	Total	% Ejecución (Dev./Vig)	Fondos Nacionales	Fondos Externos	Total	% Ejecución (Dev./Vig)
	0415 - Programa de la Red Solidaria		511,837,574	1,883,080,135	2,394,917,709	468,816,878	2,226,509,185	2,695,326,063	50,904,096	293,462,232	344,366,328	21.8%	447,895,607	519,671,769	967,567,375	35.9%
	Inversión Productiva			1,758,080,135	1,758,080,135		2,225,620,985	2,225,620,985		293,462,232	293,462,232	13.2%		519,671,769	519,671,769	23.3%
1	APOYO AL SISTEMA INTEGRAL DE PROTECCIÓN SOCIAL 5008/BL-HO	5008/BL-HO		146,397,249	146,397,249		151,343,173	151,343,173		24,070,099	24,070,099	15.9%		54,761,084	54,761,084	36.2%
	Total APOYO AL SISTEMA INTEGRAL DE PROTECCIÓN SOCIAL 5008/BL-HO			146,397,249	146,397,249		151,343,173	151,343,173		24,070,099	24,070,099	15.9%		54,761,084	54,761,084	36.2%
2	FINANCIAMIENTO ADICIONAL AL PROYECTO DE INTEGRACIÓN DE LA PROTECCIÓN SOCIAL	IDA-6918-HN		343,547,416	343,547,416		834,409,197	834,409,197		25,691,204	25,691,204	3.1%		54,678,447	54,678,447	6.6%
	Total FINANCIAMIENTO ADICIONAL AL PROYECTO DE INTEGRACIÓN DE LA PROTECCIÓN SOCIAL			343,547,416	343,547,416		834,409,197	834,409,197		25,691,204	25,691,204	3.1%		54,678,447	54,678,447	6.6%
3	Mejora de la Calidad Educativa para el Desarrollo de Habilidades para el Empleo: Proyecto Joven	4449/BL-HO		113,003,000	113,003,000		225,082,500	225,082,500		77,919,897	77,919,897	34.6%		163,021,315	163,021,315	72.4%
	Total Mejora de la Calidad Educativa para el Desarrollo de Habilidades para el Empleo: Proyecto Joven			113,003,000	113,003,000		225,082,500	225,082,500		77,919,897	77,919,897	34.6%		163,021,315	163,021,315	72.4%
4	PROGRAMA BONO DE ALIVIO A FAMILIAS VULNERABLES AFECTADAS POR FENÓMENOS NATURALES PRODUCTO DEL CAMBIO CLIMÁTICO	BCIE-2282		558,899,895	558,899,895		38,788,621	38,788,621		-	-	0.0%		-	-	0.0%
	Total PROGRAMA BONO DE ALIVIO A FAMILIAS VULNERABLES AFECTADAS POR FENÓMENOS NATURALES PRODUCTO DEL CAMBIO CLIMÁTICO			558,899,895	558,899,895		38,788,621	38,788,621		-	-	0.0%		-	-	0.0%
5	Programa de Desarrollo Infantil Temprano en las Comunidades de Atlántida en Honduras	TFOC3767		30,148,131	30,148,131		30,148,131	30,148,131		112,631	112,631	0.4%		112,631	112,631	0.4%
	Total Programa de Desarrollo Infantil Temprano en las Comunidades de Atlántida en Honduras			30,148,131	30,148,131		30,148,131	30,148,131		112,631	112,631	0.4%		112,631	112,631	0.4%
6	PROYECTO DE APOYO A POBLACIONES VULNERABLES AFECTADAS POR CORONAVIRUS	5289/BL-HO		90,193,862	90,193,862		197,963,769	197,963,769		74,333,417	74,333,417	37.5%		81,837,721	81,837,721	41.3%
	Total PROYECTO DE APOYO A POBLACIONES VULNERABLES AFECTADAS POR CORONAVIRUS			90,193,862	90,193,862		197,963,769	197,963,769		74,333,417	74,333,417	37.5%		81,837,721	81,837,721	41.3%
7	PROYECTO DE INTEGRACIÓN DE LA PROTECCIÓN SOCIAL / 6401-HN	6401-HN		73,004,667	73,004,667		344,999,679	344,999,679		17,545,231	17,545,231	5.1%		40,417,652	40,417,652	11.7%
	Total PROYECTO DE INTEGRACIÓN DE LA PROTECCIÓN SOCIAL / 6401-HN			73,004,667	73,004,667		344,999,679	344,999,679		17,545,231	17,545,231	5.1%		40,417,652	40,417,652	11.7%
8	PROYECTO DE MEJORA DE LA GESTION Y CALIDAD DE LOS SERVICIOS DE SALUD MATERNO-NEONATAL	BID 4619/BL-HO		402,885,915	402,885,915		402,885,915	402,885,915		73,789,752	73,789,752	18.3%		124,842,919	124,842,919	31.0%
	Total PROYECTO DE MEJORA DE LA GESTION Y CALIDAD DE LOS SERVICIOS DE SALUD MATERNO-NEONATAL			402,885,915	402,885,915		402,885,915	402,885,915		73,789,752	73,789,752	18.3%		124,842,919	124,842,919	31.0%
	Inversión Social		511,837,574	125,000,000	636,837,574	467,288,858	0	467,288,858	50,904,096	0	50,904,096	10.9%	447,622,346	0	447,622,346	68.6%
	DIRECCIÓN DE COORDINACIÓN SUPERIOR			125,000,000	125,000,000		-	-		-	-	0.0%		-	-	0.0%
	Total DIRECCIÓN DE COORDINACIÓN SUPERIOR			125,000,000	125,000,000		-	-		-	-	0.0%		-	-	0.0%
	FORMACIÓN Y ORGANIZACIÓN DE CONSEJOS COMUNALES Y COMISIONES CIUDADANAS DE TRANSPARENCIA		90,000,000		90,000,000	106,000,000		106,000,000	10,000,000		10,000,000	9.4%	106,000,000		106,000,000	100.0%
	Total FORMACIÓN Y ORGANIZACIÓN DE CONSEJOS COMUNALES Y COMISIONES CIUDADANAS DE TRANSPARENCIA		90,000,000		90,000,000	106,000,000		106,000,000	10,000,000		10,000,000	9.4%	106,000,000		106,000,000	100.0%
	FORTALECIMIENTO EDUCATIVO		201,837,574		201,837,574	127,660,858		127,660,858	19,570,608		19,570,608	15.3%	126,660,858		126,660,858	99.2%
	Total FORTALECIMIENTO EDUCATIVO		201,837,574		201,837,574	127,660,858		127,660,858	19,570,608		19,570,608	15.3%	126,660,858		126,660,858	99.2%
	PROCESO FORMATIVO PARA EL DESARROLLO INFANTIL TEMPRANO		-		-	40,000,000		40,000,000	21,333,488		21,333,488	53.3%		21,333,488	21,333,488	53.3%
	Total PROCESO FORMATIVO PARA EL DESARROLLO INFANTIL TEMPRANO		-		-	40,000,000		40,000,000	21,333,488		21,333,488	53.3%		21,333,488	21,333,488	53.3%
	PROTECCIÓN SOCIAL ADAPTATIVA		220,000,000		220,000,000	193,628,000		193,628,000	-		-	0.0%	193,628,000		193,628,000	100.0%
	Total PROTECCIÓN SOCIAL ADAPTATIVA		220,000,000		220,000,000	193,628,000		193,628,000	-		-	0.0%	193,628,000		193,628,000	100.0%
	Formación Bruta de Capital					1,528,020	888,200	2,416,220				18.4%	273,261	-	273,261	11.3%
	COMUNICACIONES E IMAGEN INSTITUCIONAL		-		-	65,688		65,688	-		-	0.0%	-		-	0.0%
	Total COMUNICACIONES E IMAGEN INSTITUCIONAL		-		-	65,688		65,688	-		-	0.0%	-		-	0.0%
	DIRECCIÓN DE COORDINACIÓN SUPERIOR		-		-	-		-	-		-	0.0%	-		-	0.0%
	Total DIRECCIÓN DE COORDINACIÓN SUPERIOR		-		-	-		-	-		-	0.0%	-		-	0.0%
	FORMACIÓN Y ORGANIZACIÓN DE CONSEJOS COMUNALES Y COMISIONES CIUDADANAS DE TRANSPARENCIA		-		-	200,000		200,000	-		-	0.0%	200,000		200,000	100.0%
	Total FORMACIÓN Y ORGANIZACIÓN DE CONSEJOS COMUNALES Y COMISIONES CIUDADANAS DE TRANSPARENCIA		-		-	200,000		200,000	-		-	0.0%	200,000		200,000	100.0%
	FORTALECIMIENTO EDUCATIVO		-		-	-		-	-		-	0.0%	-		-	0.0%
	Total FORTALECIMIENTO EDUCATIVO		-		-	-		-	-		-	0.0%	-		-	0.0%
	GESTIÓN ADMINISTRATIVA FINANCIERA		-		-	915,810		915,810	-		-	0.0%	-		-	0.0%
	Total GESTIÓN ADMINISTRATIVA FINANCIERA		-		-	915,810		915,810	-		-	0.0%	-		-	0.0%
	GESTIÓN PARA LA ATENCIÓN DE EMERGENCIAS VARIAS NO NATURALES		-		-	273,261		273,261	-		-	0.0%	-		-	0.0%
	Total GESTIÓN PARA LA ATENCIÓN DE EMERGENCIAS VARIAS NO NATURALES		-		-	273,261		273,261	-		-	0.0%	-		-	0.0%
	Programa de Crédito para la Agroindustria y Cajas Rurales BCIE 2248 Tramo B	BCIE-2248 TRAMO B		-	-	-		888,200	888,200		-	0.0%	-		-	0.0%
	Total Programa de Crédito para la Agroindustria y Cajas Rurales BCIE 2248 Tramo B		-		-	-		888,200	888,200		-	0.0%	-		-	0.0%
	SEGURIDAD ALIMENTARIA NUTRICIONAL		-		-	73,261		73,261	-		-	0.0%	73,261		73,261	100.0%
	Total SEGURIDAD ALIMENTARIA NUTRICIONAL		-		-	73,261		73,261	-		-	0.0%	73,261		73,261	100.0%

Anexo No. 5
SECRETARÍA DE FINANZAS
Subsecretaría de Crédito e Inversión Pública – Dirección General de Inversiones Públicas
PLAN DE INVERSIÓN PÚBLICA, EJECUCIÓN FÍSICA AL III TRIMESTRE, 2025
Cifras en Lempiras

Institución	Proyecto	Metas Física	Unidad de Medida	Anual			III Trimestre de 2025		
				Programación	Ejecución	% de Ejecución	Programación	Ejecución	% de Ejecución
0415.- PROGRAMA DE LA RED SOLIDARIA	Programa de Apoyo al Sistema Integral de Protección Social (BID 5008/BL-HO)	Hogares del PRS que reciben incentivo de capital semilla para fortalecer capacidades productivas en emprendimiento 5008/BL-HO	Hogares	1,000	0	0%	0	0	0%
		Educandos de Centros de Educación Básica del III Ciclo que reciben mochilas equipadas con libros de texto en las aldeas focalizadas por el PRS	Participantes	650	0	0%	0	0	0%
		Instituciones públicas beneficiadas con el financiamiento de crédito externo BID 5008/BL-HO para el despliegue de políticas públicas de protección social	Informe	1	1	100%	1	1	100%
	Proyecto de Integración de la Protección Social (BM 6401-HN)	Hogares que reciben Transferencias Monetarias Condicionadas en zonas focalizadas en condición de pobreza y pobreza extrema IDA-6401.	hogares	37,000	0	0%	18,000	0	0%
		Levantamiento del censo urbano, para incorporación de participantes al programa de TMC IDA - 6401	Informe	1	1	100%	1	1	100%
		Estrategia activa para la empleabilidad y habilidades socioemocionales para jóvenes en municipios con focalización vigente del BM	Informe	1	0	0%	0	0	0%
	Financiamiento Adicional del Proyecto de Integración de la Protección Social (BM 6918-HN)	Hogares que reciben Transferencias Monetarias Condicionadas en zonas focalizadas en condición de pobreza y pobreza extrema IDA-6918	hogares	150,000	0	0%	75,000	0	0%
		Kits promocionales entregados como incentivo a los participantes de PRS a pueblos originarios, sin distinción de género y diversidad (líderes y participantes comunitarios)	Kits	100	0	0%	0	0	0%
		Levantamiento del censo urbano para incorporación de participantes al programa de TMC IDA 6918	Informe	1	1	100%	1	1	100%
	Proyecto Mejora de la Calidad Educativa para el Desarrollo de Habilidades para el Empleo: Proyecto Joven (BID 4449/BL-HO)	Programa de Aceleración de Aprendizaje en áreas urbanas, segunda etapa de tutorías	Educando	7,636	7,636	100%	7,636	7,636	100%
		Módulos Escolares construidos y equipados	Centro Educativo	30	3	10%	13		23%
		Rehabilitación de CEB's.	Centro Educativo	8	0	0%		0	0%
	Programa de Mejora de la Gestión y la Calidad de los Servicios Materno-Neonatales (BID 4619/BL-HO).	Unidades de Cuidados Intensivos (UCIN), y Salas de Neonatología de obras hospitalarias construidas	Obras	5	0	0%	0	0	0%
		Implementación del expediente electrónico (Hospital de Occidente)	Expediente	1	0	0%	0	0	0%
	Programa de Apoyo a Poblaciones Vulnerables Afectadas por Coronavirus (BID 5289/BL-HO)	TMC entregadas a hogares en pobreza y extrema pobreza en aldeas focalizadas por el PRS	Hogar	10,500	0	0%	0	0	0%
		Planilla generada de participantes del PRS que reciben TMC BID-5289	Planilla	1	1	100%	1	1	100%
		Hogares del PRS que reciben capital semilla BID-5289	Hogar	1,000	0	0%	1000	0	0%
Entrega de equipo tecnológico al ente pagador en el proceso de entrega de Transferencias Monetarias Condicionadas TMC en territorio BID 5289.		Equipo	1	0	0%	1	0	0%	

Fuente: UCP-UPE-PRS