



Secretaría de
Finanzas
Gobierno de la República

Informe de Seguimiento y Evaluación de la Ejecución Presupuestaria Física y Financiera al Tercer Trimestre 2025

801 Empresa Nacional de Energía Eléctrica
(ENEE)



Tegucigalpa, M.D.C. Noviembre 2025



SEGUIMIENTO Y EVALUACIÓN DE LA GESTIÓN PRESUPUESTARIA TERCER TRIMESTRE 2025

801: EMPRESA NACIONAL DE ENERGÍA ELÉCTRICA (ENEE)

I. ANTECEDENTES

La Secretaría de Estado en el Despacho de Finanzas realiza el Informe de la Ejecución del Presupuesto de Ingresos y Egresos, con base a los artículos 45 y 46 Capítulo VII “Del Seguimiento y Evaluación de la Ejecución Presupuestaria” del Decreto Legislativo N° 83-2004, contentivo de la Ley Orgánica del Presupuesto, Acuerdo N° 1341 de la Secretaría de Finanzas, publicado en el Diario Oficial La Gaceta el 12 de febrero 2009, que aprueba las Normas Técnicas del Subsistema de Presupuesto y artículo 262 Capítulo VI “Monitoreo, Seguimiento y Evaluación” del Decreto Legislativo N° 4-2025 publicado en el Diario Oficial La Gaceta el 06 de febrero 2025, correspondiente a la Ley del Presupuesto del Ejercicio Fiscal 2025 y sus Disposiciones Generales, Aprobadas por Congreso Nacional.

a. Autoridad Legislativa

Según La Empresa Nacional de Energía Eléctrica (ENEE) fue creada mediante Decreto No.48 del 27 de febrero de 1957, publicada en la Gaceta No.16125 del año 1957, como entidad descentralizada con personería jurídica y patrimonio propio, de duración indefinida cuya organización y funcionamiento se rige por su propia ley, sus reglamentos y en lo que no estuviera previsto, por las demás leyes del país que sean aplicables.

Mediante Decreto Legislativo No.404-2013 del 20 de mayo del 2014, se crea la Ley General de la Industria Eléctrica con el objetivo de que regule las actividades de generación, transmisión distribución y comercialización de la electricidad; la importación y explotación de energía eléctrica complementaria a los tratados internacionales, la operatividad del sistema eléctrico nacional incluyendo su relación con los sistemas eléctricos de los países vecinos y el mercado eléctrico nacional incluyendo su relación con los sistemas eléctricos de los países vecinos y el mercado eléctrico regional centroamericano; en función de los mismos y amparados en el Artículo 29 de esta Ley, establece que la Empresa Nacional de Energía Eléctrica modernice, escindiéndose en una



empresa para generación y comercialización, una de transmisión y operación del sistema y al menos una de distribución; entidades propiedad del Estado a través de la Empresa Nacional de energía Eléctrica como empresa matriz.

b. Misión

Somos la Empresa Nacional de Energía Eléctrica que opera para mejorar la calidad de los servicios de electricidad y llevar dicho servicio a todos los rincones del país, siendo una plataforma que contribuya a reducir la pobreza energética y a impulsar el desarrollo de la economía social de la nación.

c. Funciones

1. Estudiar los recursos potenciales para la producción de energía eléctrica, y los problemas relacionados con su generación, transmisión, distribución y venta.
2. Llevar a cabo la ejecución de proyectos relacionados con la generación, transmisión y distribución de energía eléctrica.
3. Operar y administrar las instalaciones a su cargo.
4. Comprar y vender energía eléctrica y los servicios relacionados con ella.
5. Adquirir y vender instalaciones de sistemas eléctricos y valores relacionados con la industria de servicios eléctricos.
6. Promover la organización de empresas que se dedicarán a ejecutar obras de electrificación.
7. Intervenir en las actividades de electrificación para servicio público de instituciones oficiales o semi oficiales, a solicitud de ellas o del Gobierno.

II. RESUMEN DE LA COMPOSICIÓN DEL PRESUPUESTO VIGENTE

El presente Informe contiene el análisis de la Ejecución Física y Financiera del Plan Operativo Anual y del Presupuesto de Ingresos y Egresos de la Empresa Nacional de Energía Eléctrica (ENEE) correspondiente al tercer trimestre de 2025.

La ENEE cuenta con un presupuesto aprobado de Cuarenta y Nueve Mil Cuatrocientos Treinta Millones Cuatrocientos Treinta y Seis Mil Trescientos Treinta y Un Lempiras Exactos (49,430,436,331 Lempiras) representando el 11.5% del Presupuesto General de Ingresos y Egresos de la República, que asciende a Cuatrocientos Treinta Mil Novecientos Siete Millones Ochocientos Veintiún Mil Doscientos Ochenta y Seis Lempiras Exactos (430,907,821,286 Lempiras). La



siguiente sección del informe provee un análisis de la composición del presupuesto vigente:

a. Fuente de Presupuesto Vigente

En el trimestre el presupuesto vigente de la ENEE ascendió a 50,441,932,466 Lempiras siendo financiado en un 97.0% con fuentes nacionales y 3.0% por fuentes externas; La fuente nacional asciende a 48,949,295,823 Lempiras donde el 80.8% proviene de fondos propios, equivalentes a 40,774,073,936 derivados de la venta del servicio de energía eléctrica, 2.0 de Fondos del Tesoro Nacional, equivalente a 1,011,496,135 y de crédito interno con 14.2% (7,163,725,752 Lempiras).

La fuente externa proviene de Transferencias de Capital asignadas a través de la Secretaría de Energía y orientadas al financiamiento de los proyectos de inversión que ejecuta la Empresa, siendo equivalente a 1,492,636,643 Lempiras.

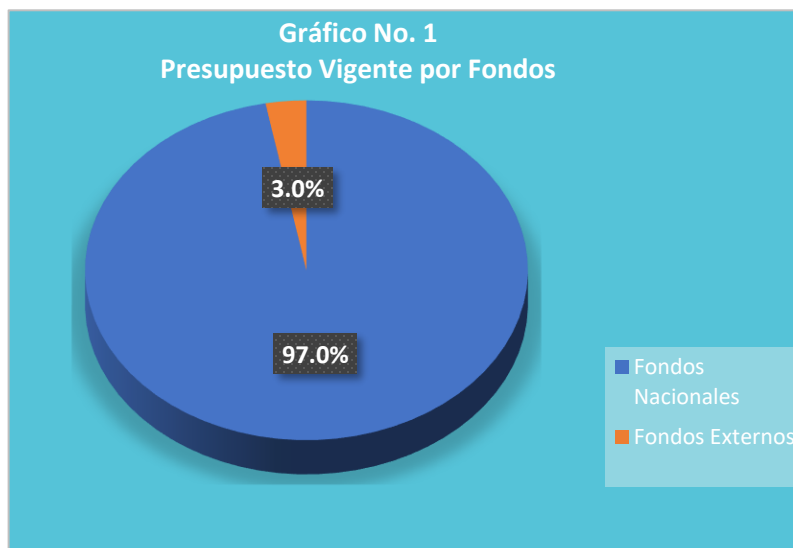

b. Presupuesto Vigente por Grupo

En la gráfica que se muestra a continuación se puede observar que en el presupuesto vigente de la ENEE, el grupo de gasto más representativo es Servicios No Personales con 69.2% (34,925,195,518 Lempiras), mismos que se orientan en un 88.9% a la compra de energía eléctrica para reventa y el restante 11.1% a erogaciones en bienes y servicios indispensables para el normal funcionamiento de la empresa, seguido de este grupo de gasto están los Servicios Personales con un 7.1% (3,567,823,679 Lempiras), orientados al pago de sueldos y



salarios, aportes patronales y colaterales de su planta laboral, pago de horas extraordinarias, beneficios y compensaciones; finalmente 15.7% (7,922,253,936 Lempiras) corresponde al Servicio de la Deuda que es orientada al pago de intereses por préstamos de la Administración Central, intereses del Sector Privado y los intereses por Deuda Pública Externa a Largo Plazo.

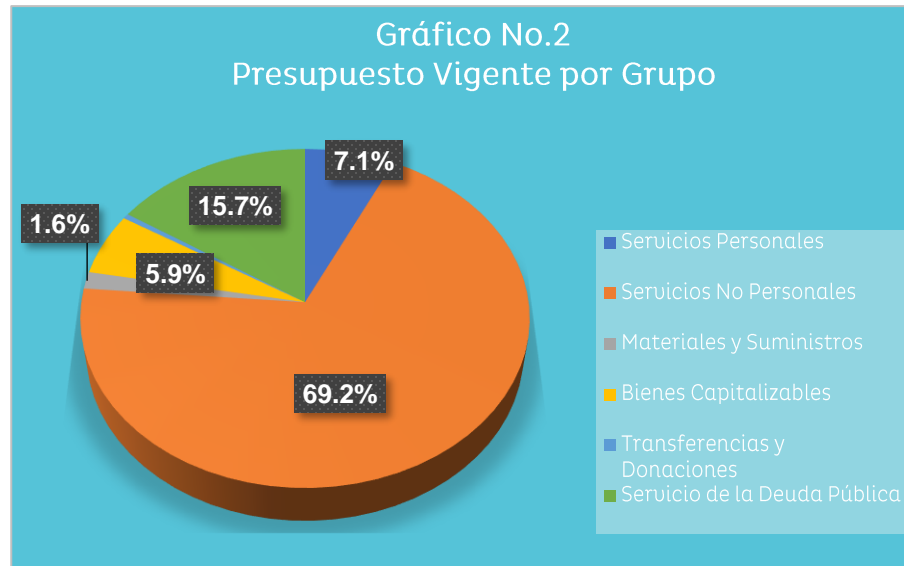

c. Gasto por Grupo Ejecutado 2023-2024-Vigente 2025

La grafica siguiente muestra las erogaciones realizadas a nivel de grupos de gasto de años anteriores (2023-2024), comparado con el presupuesto vigente 2025. Las ejecuciones de años anteriores se han orientado con mayor relevancia a los Servicios No Personales y el Servicio de la Deuda, observando una variación entre lo devengado 2024 y el presupuesto vigente 2025, influenciado por la estimación de la compra de energía eléctrica para reventa que no considera fondos del Tesoro Nacional para dicha erogación; las asignaciones a nivel de todos los demás grupos del gasto presentan una tendencia a la baja en función del nivel de la recaudación de los ingresos institucionales.



d. Presupuesto Vigente por Programa

La ENEE opera con un presupuesto vigente bajo la estructura programática de 6 programas, de los cuales dos (2) son programas administrativos denominados: 01 “Actividades Centrales” y 99 “Transferencias” y cuatro (4) programas operativos denominados 12 “Generación de Energía Eléctrica, 13 “Transmisión de Energía Eléctrica”, 14 “Distribución de Energía Eléctrica” y 15 “Programa Nacional de Reducción de Perdidas”.

El programa administrativo 01 Actividades Centrales representa el 4.0% (1,996,094,523 Lempiras) del presupuesto vigente comprendiendo actividades de apoyo en función de la gestión de generación, transmisión y distribución de energía eléctrica, asimismo el programa 99 Transferencias que representa el 16.2% (8,165,018,936 Lempiras) del presupuesto de la Empresa, donde se registran los valores a transferir en base a Ley al IHADFA y Transferencias a Organismos Internacionales por cuotas ordinarias y el Servicio de la Deuda Pública Interna a corto y largo plazo y la deuda externa a Largo Plazo.

El programa más representativo en cuanto a asignación presupuestaria es el programa 14 Distribución de Energía Eléctrica contando con el 68.4% del presupuesto vigente, mismo que es orientado al fortalecimiento de los sistemas de distribución de energía eléctrica a fin de garantizar la confiabilidad del



mismo y ofrecer servicios de electricidad con calidad del suministro, formando parte también de este programa las unidades ejecutoras de proyectos relacionados con la distribución de energía, el restante 7.7% corresponde a los programas operativos Generación de Energía Eléctrica, Transmisión de Energía Eléctrica y al Programa Nacional de Reducción de Perdas.

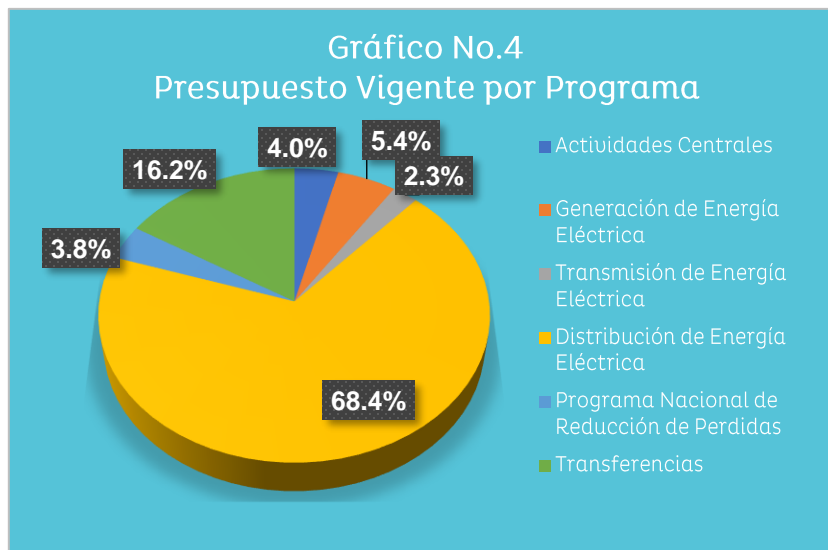

a. Gasto por Programa Ejecutado 2023-2024-Vigente 2025

El total de los gastos por programa durante los últimos 3 años, observándose que producto de la reestructuración administrativa y operativa que establece la Ley General de la Industria Eléctrica mediante Decreto Legislativo No.404-2013 del 20 de mayo de 2014, los gastos devengados en los programas operativos de la Empresa tienen variaciones significativas, tal como se muestra en la gráfica siguiente.

En el presupuesto devengado 2024 del programa 15 Programa Nacional De Reducción de Perdas es el más representativo en cuanto a monto ejecutado, superando en 22.2% a los valores devengados en el 2023, el Vigente 2025 no muestra el mismo comportamiento al ser menor al devengado 2024 en 17.4%, decremento que obedece a que, en el presente ejercicio fiscal, el presupuesto de este programa se financia de Recursos Propios y en años anteriores se financiaba de Fondos del Tesoro Nacional.

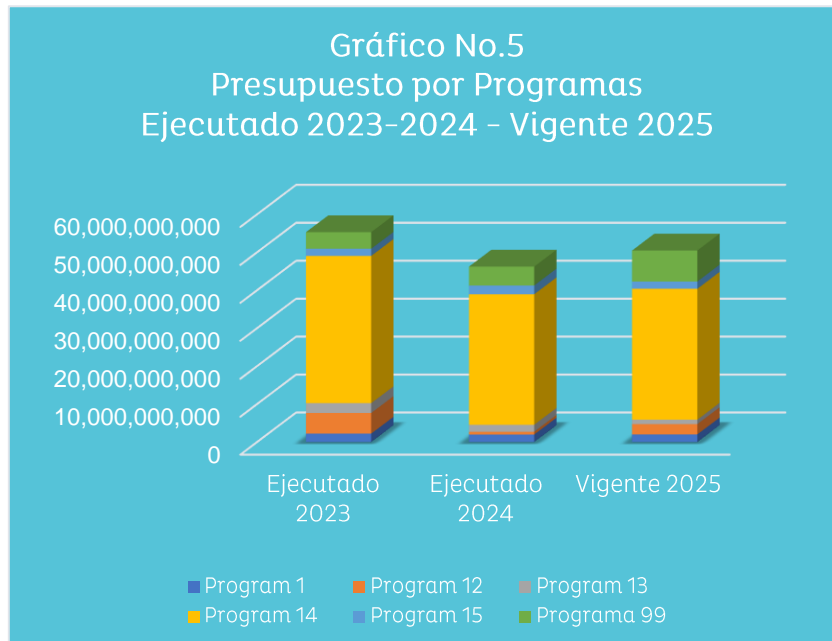

III. ANÁLISIS DE LA EJECUCIÓN PRESUPUESTARIA

a. Asuntos Relevantes

Para la Ejecución de este Trimestre no se presentaron Asuntos Relevantes.

b. Análisis de los Objetivos

La ENEE cuenta con 14 Objetivos Operativos, los que se detallan a continuación:

1. Operar y mantener las Centrales de Generación ENEE, para abastecer la demanda de energía eléctrica.
2. Administrar de manera sostenible los recursos naturales de las cuencas hidrográficas, para el desarrollo de actividades de turismo y conservación de cuencas.
3. Ampliar las Centrales de Generación Estatal, para abastecer la demanda de energía eléctrica.
4. Operar y Mantener Centrales de Generación ENEE, para abastecer la demanda de energía eléctrica.
5. Implementar nuevos proyectos, para para abastecer la demanda de energía eléctrica.



6. Realizar la compra de capacidad de potencia firme y energía, para abastecer la demanda de energía eléctrica.
7. Ampliar los Sistemas de Distribución, para garantizar el servicio de energía eléctrica.
8. Implementar nuevas tecnologías en el Sistema de Alumbrado Público, para reducir las pérdidas de energía eléctrica.
9. Reducir las pérdidas de energía eléctrica, para mejorar la situación financiera de la ENEE.
10. Facturar toda la energía entregada en la Red de Distribución, para reducir las pérdidas.
11. Ampliar la cobertura eléctrica, para abastecer la demanda de energía eléctrica.
12. Reducir las pérdidas eléctricas, para incrementar el flujo de caja para el fortalecimiento de la ENEE.
13. Garantizar la calidad del servicio de energía eléctrica, para mantener la disponibilidad y continuidad de la red de transmisión eléctrica.
14. Ampliar la Red de Transmisión Eléctrica, para ofrecer un servicio de energía eléctrica confiable y continuo.

c. Análisis de los Ingresos

El presupuesto de ingresos vigente asciende a 50,441,932,466 Lempiras, de los cuales el 80.8% corresponde a fondos propios generados a través de la venta de servicios de energía eléctrica, 14.2% de crédito interno, el 3.0% corresponde a las Transferencias de Capital de fondos externos percibidos tanto de la Administración Central como de la obtención de préstamos destinados a los proyectos de inversión que desarrolla la Empresa y 2.0% por la Disminución de Disponibilidad de años anteriores.



Cuadro No. 1
Ingresos por Tipo de Rubro
(Cifras en Lempiras)

Descripción	Aprobado	Vigente	Recaudación del III Trimestre	Recaudación Acumulada	% Trim	% Acum.
INGRESOS CORRIENTES	40,774,073,936	40,774,073,936	9,047,010,943	30,077,981,821	22.2	73.8
Venta de Bienes y Servicios	40,514,073,936	40,514,073,936	8,997,218,633	30,023,906,008	22.2	74.1
Ingresos de no Operación	260,000,000	260,000,000	49,792,309	54,075,813	19.2	20.8
RECURSOS DE CAPITAL	1,492,636,643	1,492,636,643	253,534,408	263,011,471	17.0	17.6
Transferencias de Capital del Gobierno General	1,492,636,643	1,492,636,643	253,534,408	263,011,471	17.0	17.6
ACTIVOS FINANCIEROS	0	1,011,496,135	92,500,000	903,996,136	9.1	89.4
Disminución de Disponibilidades de Años Anteriores	0	1,011,496,135	92,500,000	903,996,136	9.1	89.4
PRÉSTAMOS	7,163,725,752	7,163,725,752	522,556,019	525,849,969	7.3	7.3
Obtención de Préstamos a Largo Plazo	7,163,725,752	7,163,725,752	522,556,019	525,849,969	7.3	7.3
Total	49,430,436,331	50,441,932,466	9,915,601,369	31,770,839,396	19.7	63.0

Observaciones sobre Ejecución Trimestral

La recaudación de ingresos de la empresa durante el trimestre ascienden a 19.7% equivalente a 9,915,601,369 Lempiras con relación a su presupuesto vigente, en detalle se observa que el rubro más representativo en cuanto a recaudación es la Venta de Bienes y Servicios que engloba los ingresos captados por la venta del servicio de energía eléctrica a los usuarios del servicio actuales y potenciales con 91.2% (9,047,010,943 Lempiras), seguido del rubro de Obtención de Préstamos a Largo Plazo con un porcentaje de recaudación de 5.3% (522,556,019 Lempiras).

Observaciones sobre Ejecución Acumulada

Los ingresos acumulados recaudados al tercer trimestre ascienden a 63.0% equivalente a 31,770,839,396 Lempiras con relación al presupuesto vigente de la Empresa, siendo el rubro más representativo en cuanto a captación la Venta de Bienes y Servicios que engloba los ingresos captados por la venta del servicio de energía eléctrica con 94.7% (30,077,981,821 Lempiras).

Respuesta de la Institución

No se requiere respuesta por parte de la institución.



d. Análisis de los Gastos

1. Gastos por Grupo

La clasificación por objeto del gasto se conceptúa como una ordenación sistemática y homogénea de los bienes, servicios y las transferencias que el Sector Público aplica en el desarrollo de su gestión. Lo anterior permite identificar claramente y con transparencia los bienes y servicios que se adquieren, así como las transferencias que se ejecutan.

La tabla abajo brinda un resumen de los gastos por grupo total fuentes. Para más detalles a nivel de Fuentes Nacionales ver Anexo 2.1 Objetiva Clasificación del Gasto por Objeto Tesoro Nacional y Fuentes Externas ver anexo 2.3 Objetiva Clasificación del Gasto por Objeto Fondos Externos.

Cuadro No. 2
Ejecución de Egresos por Grupo de Gasto
(Cifras en Lempiras)

Grupo	Aprobado	Vigente	Ejecutado del III Trimestre	Ejecutado Acumulado	Disponible	% del Trim.	% Acum.
Servicios Personales	2,907,979,872	3,567,823,679	607,129,642	1,997,654,720	1,570,168,959	17.0	56.0
Servicios No Personales	35,244,121,681	34,925,195,518	9,202,548,600	31,916,106,949	3,009,088,569	26.3	91.4
Materiales y Suministros	925,733,678	812,125,694	55,117,759	121,428,827	690,696,867	6.8	15.0
Bienes Capitalizables	2,183,732,164	2,967,918,639	556,972,122	798,001,511	2,169,917,128	18.8	26.9
Transferencias y Donaciones	246,615,000	246,615,000	29,763,626	81,563,043	165,051,957	12.1	33.1
Servicios de la Deuda	7,922,253,936	7,922,253,936	632,713,966	3,605,527,236	4,316,726,700	8.0	45.5
Total	49,430,436,331	50,441,932,466	11,084,245,716	38,520,282,286	11,921,650,180	22.0	76.4

Observaciones sobre Ejecución Trimestral

Los gastos ejecutados por la ENEE en el tercer trimestre ascienden a 11,084,245,716 Lempiras equivalente al 22.0% de su presupuesto vigente, correspondiendo a erogaciones del grupo del gasto Servicios No Personales, con 9,202,548,600 Lempiras siendo el grupo del gasto de mayor representatividad en cuanto a ejecución presupuestaria representando el 83.0% del total ejecutado en el trimestre y 26.3% con relación al presupuesto vigente, comprendiendo las erogaciones realizadas por compra de energía eléctrica para reventa, siendo financiados en su totalidad con recursos propios; seguido del grupo del gasto Servicios Personales representan el 5.5% (607,129,642 Lempiras) del gasto total erogado en el trimestre y 17.0% con relación al



presupuesto vigente los que se orientaron al pago de sueldos y salarios, aportes patronales y colaterales de su planta laboral, pago de horas extraordinarias, beneficios y compensaciones; los Bienes Capitalizables con 556,972,122 Lempiras 5.0% del total ejecutado en el trimestre y 18.8% con relación al presupuesto vigente, valor que corresponde a erogaciones por construcciones y mejoras de bienes en dominio privado, supervisiones de construcciones en dominio privado del proyecto de inversión Apoyo al Programa de Transmisión de Energía Eléctrica y adquisiciones de maquinaria y equipo (muebles varios de oficina, equipo de comunicación, equipo de computación, herramientas mayores y aplicaciones informáticas). Y el grupo de Servicio de la Deuda Pública con 632,713,966 Lempiras los que representan 5.7% del total ejecutado en el trimestre y 8.0% con relación al presupuesto vigente, correspondiendo al pago de Intereses de la Deuda Pública Externa a Largo Plazo.

Observaciones sobre Ejecución Acumulada

El total de gastos devengados al tercer trimestre por la ENEE ascienden a 38,520,282,286 Lempiras equivalente a un 76.4% con relación al presupuesto vigente, observando que el grupo de gasto Servicios No Personales es el de mayor representatividad en cuanto a ejecución presupuestaria con 82.9% del total ejecutado en el periodo y 91.4% con relación al presupuesto vigente del grupo, incidiendo las erogaciones realizadas en concepto de compra de energía eléctrica para reventa, financiadas en su totalidad con recursos propios, seguido del Servicio de la Deuda con 3,605,527,236 Lempiras que representan un 9.4% del total ejecutado acumulado al trimestre y 45.5% con relación al presupuesto vigente de dicho grupo de gasto, correspondiendo a erogaciones por amortizaciones de préstamos, pago de deuda externa a largo plazo y el pago de intereses por préstamos.

Respuesta de la Institución

No se requiere respuesta por parte de la institución.

2. Gastos por Programa

Esta sección brinda una descripción general del desempeño financiero de cada programa para el trimestre, así como también a la fecha. Algunos programas administrativos no tienen productos identificados. La información financiera de estos programas ha sido consolidada. Para información detallada ver Anexo No.3.



a. Programas Administrativos (001-Actividades Centrales / 99 Transferencias)

Programa 01: Actividades Centrales

Programa orientado al desarrollo de actividades de dirección y coordinación en función de la administración institucional; no tiene relación con los otros programas operativos en cuanto a un producto específico que esté ligado a generar algún valor público. La información financiera de los programas ha sido consolidada para ver su información detallada. (Ver Anexo 3 ejecución por Programa y Grupo de Gasto).

Cuadro No. 3
Ejecución de Egresos por Programas Administrativos
(Cifras en Lempiras)

Aprobado	Vigente	Ejecutado del III Trimestre	Ejecutado Acumulado	Disponible	% del Trimestre	% Acumulado
1,829,583,462	1,996,094,523	487,452,557	1,052,832,465	943,262,058	24.4	52.7

Observaciones sobre Ejecución Trimestral

El presupuesto del programa 01" Actividades Centrales" muestra una ejecución de 487,452,557 Lempiras que representan el 24.4% con relación a su presupuesto vigente, de los cuales el grupo del gasto más representativo lo constituye los Servicios No Personales con un porcentaje de ejecución del 56.7% (276,512,875 Lempiras) del total devengado durante el trimestre del programa.

Observaciones sobre Ejecución Acumulada

La ejecución del presupuesto acumulado del programa 01" Actividades Centrales" asciende a 1,052,832,465 Lempiras que representan el 52.7% en relación con su presupuesto vigente, siendo los Servicios Personales el de mayor representatividad en cuanto a monto ejecutado con un porcentaje de 50.0% (526,050,775 Lempiras) del total devengado durante el año recursos que fueron orientados al pago de Sueldos y Salarios de los empleados de la institución.

Respuesta de la Institución

No se requiere respuesta de la institución.



Modificaciones presupuestarias relevantes del programa

En el tercer trimestre se realizaron 6 modificación presupuestaria que involucra los programas 01 Actividades Centrales, por un monto de 49,037,623 comprendió traslados a lo interno del Grupo de gasto 10000 Servicios Personales, 20000 Servicios No Personales y 30000 Materiales y Suministros. Ver anexo No.4.

Programa 99: Transferencias

Este programa está orientado a cumplir con las cuotas que por ley se pagan a la Comisión Regional de Interconexión Eléctrica (CRIE) también se incluye las asignaciones para el IHADFA y los gastos relacionados al Servicio de la Deuda Pública. (Ver Anexo 3 ejecución por Programa y Grupo de Gasto).

Cuadro No. 4
Ejecución de Egresos por Programas Administrativos
(Cifras en Lempiras)

Aprobado	Vigente	Ejecutado del III Trimestre	Ejecutado Acumulado	Disponible	% del Trimestre	% Acumulado
8,165,018,936	8,165,018,936	662,477,592	3,686,278,431	4,478,740,505	8.1	45.1

Observaciones sobre Ejecución Trimestral

La ejecución del presupuesto del programa 99 “Transferencias” asciende a 662,477,592 Lempiras que representan el 8.1% en relación con su presupuesto vigente, de los cuales el grupo más representativo de dicha ejecución corresponde al Servicios de la Deuda Pública con un porcentaje de ejecución del 95.5% (632,713,966 Lempiras) del total devengado durante el trimestre, el restante 4.5% corresponde a transferencias a organismos internacionales por cuotas ordinarias de membresías con 29,763,626 Lempiras.

Observaciones sobre Ejecución Acumulada

La ejecución del presupuesto acumulado del programa 99 “Transferencias” ascendió a 3,686,278,431 Lempiras representando el 45.1% en relación con su presupuesto vigente, de los cuales el grupo más representativo fue el Servicio de la Deuda Pública con un porcentaje de ejecución del 97.8% (3,604,715,388 Lempiras) del total devengado de enero a septiembre del presente año.

Respuesta de la Institución



No se requiere respuesta de la institución.

Modificaciones presupuestarias relevantes del programa

Para este trimestre no se registran Modificaciones Presupuestarias relevantes.

b. Programas Operativos

Programa 12: Generación de Energía Eléctrica.

Programa orientado al desarrollo de la operatividad del sistema de generación de energía eléctrica, a fin de alcanzar el producto final definido para este programa “Energía eléctrica generada con plantas renovables estatales de acuerdo con los requerimientos del operador del sistema” que incluye las centrales hidroeléctricas y térmicas de la Empresa, así como sus unidades administrativas y unidades ejecutoras de proyectos las que están relacionadas con la generación de energía eléctrica.

Cuadro No. 5
Ejecución de Egresos por Programa
(Cifras en Lempiras)

Información Financiera						
Presupuesto Aprobado	Presupuesto Vigente	Ejecutado del III Trimestre	Ejecutado Acumulado	Disponibile	% del Trimestre	% Acumulado
2,515,117,008	2,701,567,722	370,215,458	650,549,298	2,051,018,424	13.7	24.1
Información Física						
Descripción del Producto	Energía Eléctrica generada con plantas renovables estatales de acuerdo con los requerimientos del Centro Nacional de Despacho a beneficio de toda la población.			Unidad de Medida del Producto	Megawatios Hora	
Trimestral						
Programado		Ejecutado		% Ejecutado		
Cantidad	Asignación Presupuestaria	Cantidad	Asignación Presupuestaria	Cantidad	Asignación Presupuestaria	
4,144,098	0	731,923	370,215,458	17.7	0.0	
Anual						
Programado		Ejecutado		% Ejecutado		
Cantidad	Asignación Presupuestaria	Cantidad	Asignación Presupuestaria	Cantidad	Asignación Presupuestaria	
13,849,446	2,701,567,722	1,905,310	650,549,298	13.8	24.1	



Observaciones sobre Ejecución Trimestral

La asignación financiera del programa operativo 12 “Generación de Energía Eléctrica” muestra una ejecución en el tercer trimestre de 370,215,458 Lempiras, donde el 72.2% del total realizado corresponde a la ejecución de Bienes Capitalizables, en cuanto a la ejecución física logró la generación de 731,923 Megawatios Hora de energía eléctrica equivalentes al 17.7% de lo programado para el trimestre en las Centrales Hidroeléctricas con que cuenta la empresa. (Ver anexo No. 3).

Observaciones sobre Ejecución Acumulada

La asignación financiera del programa operativo 12 “Generación de Energía Eléctrica” muestra una ejecución al tercer trimestre de 650,549,298 Lempiras, de los cuales el 49.4% (321,233,991 Lempiras) del total devengado en el trimestre fueron orientados a la ejecución de los Bienes Capitalizables, en cuanto a la ejecución física logró la generación de 1,905,310 Megawatios Hora de energía eléctrica equivalentes al 13.8% de lo programado en las Centrales Hidroeléctricas con que cuenta la empresa. (Ver anexo No. 3.)

Respuesta de la Institución

No se requiere respuesta de la institución.

Modificaciones presupuestarias relevantes del programa

En el tercer trimestre se realizaron 8 una modificación presupuestaria en el programa por un total de 733,062,000 Lempiras, comprendiendo traslados que involucran el programa 12 Generación de Energía Eléctrica.

Programa 13: Transmisión de Energía Eléctrica

Programa orientado al fortalecimiento de las unidades de operación y mantenimiento de las subestaciones y líneas de transmisión y subtransmisión que permitirá mejorar las condiciones para la interconexión de futuros clientes o el crecimiento de la demanda, en función de alcanzar el producto final definido para este programa “Disponibilidad de la Red de Transmisión de Energía Eléctrica Nacional, garantizada”.



Cuadro No. 6
Ejecución de Egresos por Programa
(Cifras en Lempiras)

Información Financiera						
Presupuesto Aprobado	Presupuesto Vigente	Ejecutado del III Trimestre	Ejecutado Acumulado	Disponible	% del Trimestre	% Acumulado
1,385,739,820	1,172,317,864	280,325,841	543,075,086	629,242,778	23.9	46.3
Información Física						
Descripción del Producto	Disponibilidad de la Red de Transmisión de Energía Eléctrica Nacional, garantizada.			Unidad de Medida del Producto	Plan Anual de Mantenimiento de Operación	
Trimestral						
Programado		Ejecutado		% Ejecutado		
Cantidad	Asignación Presupuestaria	Cantidad	Asignación Presupuestaria	Cantidad	Asignación Presupuestaria	
0	0	0	280,325,841	0.0	0.0	
Anual						
Programado		Ejecutado		% Ejecutado		
Cantidad	Asignación Presupuestaria	Cantidad	Asignación Presupuestaria	Cantidad	Asignación Presupuestaria	
0	1,172,317,864	0	543,075,086	0.0	46.3	

Observaciones sobre Ejecución Trimestral

En el trimestre la asignación financiera muestra una ejecución de 280,325,841 Lempiras con una ejecución del 23.9% del presupuesto vigente, observando un bajo nivel de ejecución mismo que obedece principalmente a que el grupo de gasto Servicios No Personales con un 5.3% (14,912,704 Lempiras) de lo ejecutado en el trimestre, en cuanto a la ejecución física para este trimestre este programa no presenta dicha ejecución, (Ver anexo No. 3).

Observaciones sobre Ejecución Acumulada

La asignación financiera del programa operativo 13 "Transmisión de Energía Eléctrica" muestra una ejecución de 543,075,086 Lempiras que representa el 46.3% de lo programado para el año, se considera un bajo nivel de ejecución que incide principalmente en baja ejecución del grupo Materiales y Suministros que realizó el 4.6% con relación al presupuesto vigente, a la fecha este programa no ha realizado ejecución física.



Respuesta de la Institución

No se requiere respuesta por parte de la institución.

Modificaciones presupuestarias relevantes del programa

En el trimestre se realizó 9 modificaciones que involucran el programa 13, las mismas suman un monto de 419,895,131 Lempiras. Ver anexo No.4.

Programa 14: Distribución de Energía Eléctrica

Programa orientado al fortalecimiento de las unidades de operación y mantenimiento de las redes de distribución, en función de alcanzar el producto final definido para este programa “Contratos para Compra de Energía Eléctrica para abastecer la demanda de electricidad a beneficio de toda la población, administrados”.

Cuadro No. 7
Ejecución de Egresos por Programa
(Cifras en Lempiras)

Información Financiera						
Presupuesto Aprobado	Presupuesto Vigente	Ejecutado del III Trimestre	Ejecutado Acumulado	Disponible	% del Trimestre	% Acumulado
34,640,858,107	34,501,318,288	9,033,939,937	31,892,046,532	2,609,271,756	26.2	92.4
Información Física						
Descripción del Producto	Contratos para Compra de Energía Eléctrica para abastecer la demanda de electricidad a beneficio de toda la población, administrados			Unidad de Medida del Producto	Contrato	
Trimestral						
Programado		Ejecutado		% Ejecutado		
Cantidad	Asignación Presupuestaria	Cantidad	Asignación Presupuestaria	Cantidad	Asignación Presupuestaria	
350	8,566,852,840	385	9,033,939,937	110.0	105.5	
Anual						
Programado		Ejecutado		% Ejecutado		
Cantidad	Asignación Presupuestaria	Cantidad	Asignación Presupuestaria	Cantidad	Asignación Presupuestaria	
364	34,501,318,288	0	31,892,046,532	0.0	92.4	



Observaciones sobre Ejecución Trimestral

En el trimestre la ejecución financiera del programa alcanzó más del 100% incidiendo en mayor proporción las erogaciones del Grupo de Servicios No Personales con 8,857,427,516 Lempiras, donde la mayor representatividad se encuentra en la compra de energía para reventa, seguido de los grupos del gasto Servicios Personales, Materiales y Suministros y Bienes Capitalizables, erogaciones destinadas a la consecución de objetivos institucionales a través de las diferentes actividades operativas del programa; en cuanto a la ejecución física logró firmar 385 Contratos de compra de energía eléctrica alcanzando más del 100% de lo programado para el trimestre. (Ver anexo No. 3).

Observaciones sobre Ejecución Acumulada

La asignación financiera del programa operativo 14 “Distribución de Energía Eléctrica” presenta una ejecución financiera del 92.4% con relación a lo programado para el año, de los cuales el 98.2% del total devengado al tercer trimestre fueron orientados al grupo del gasto Servicios No Personales, seguido del grupo de Materiales y Suministros, a la fecha no se presenta avance físico, sin embargo cabe mencionar que esta es una producción no acumulable por lo tanto el resultado de ejecución física es solo un estimado.

Respuesta de la Institución

No se requiere respuesta por parte de la institución.

Modificaciones presupuestarias relevantes del programa

Para este trimestre no se registran Modificaciones Presupuestarias relevantes.

Programa 15: Programa Nacional de Reducción de Pérdidas (PNRP)

Programa orientado a reducir de forma significativa los puntos porcentuales de pérdidas y la recuperación de ingresos, con un presupuesto vigente de 1,905,615,133 Lempiras.



Cuadro No. 8
Ejecución de Egresos por Programa
(Cifras en Lempiras)

Información Financiera						
Presupuesto Aprobado	Presupuesto Vigente	Ejecutado del III Trimestre	Ejecutado Acumulado	Disponible	% del Trimestre	% Acumulado
894,118,998	1,905,615,133	249,834,332	695,500,474	1,210,114,659	13.1	36.5
Información Física						
Descripción del Producto	Pérdidas de Energía Eléctrica a Nivel Nacional, reducidas.			Unidad de Medida del Producto	Porcentaje	
Trimestral						
Programado		Ejecutado		% Ejecutado		
Cantidad	Asignación Presupuestaria	Cantidad	Asignación Presupuestaria	Cantidad	Asignación Presupuestaria	
0	0	0	249,834,332	0.0	0.0	
Anual						
Programado		Ejecutado		% Ejecutado		
Cantidad	Asignación Presupuestaria	Cantidad	Asignación Presupuestaria	Cantidad	Asignación Presupuestaria	
0	1,905,615,133	0	695,500,474	0.0	36.5	

Observaciones sobre Ejecución del Trimestre

En el trimestre el programa no presenta evaluación física, sin embargo, la ejecución financiera fue únicamente de 13.1% (249,834,332 Lempiras) donde la mayor representatividad corresponde a erogaciones en el grupo del gasto Servicios Personales con 193,566,619 Lempiras que representa un 77.5% del total realizado en el trimestre.

Observaciones sobre Ejecución Acumulada

La asignación financiera del programa operativo 15 “Programa Nacional de Reducción de Perdidas” presenta una ejecución financiera del 36.5% (695,500,474 Lempiras con relación a lo programado para el año, de los cuales el 82.6% (574,400,944 Lempiras) del total devengado al tercer trimestre fueron orientados a erogaciones en sueldos y salarios del personal operativo y administrativo de dicho programa.



Secretaría de
Finanzas
Gobierno de la República

Respuesta de la Institución

No se requiere respuesta por parte de la institución.

Modificaciones presupuestarias relevantes del programa

En el trimestre se realizó 2 modificaciones que involucran el programa 15, las mismas suman un monto de 460,399,127 Lempiras. Ver anexo No.4.



IV. EJECUCIÓN FÍSICA-FINANCIERA DE LA INVERSIÓN PÚBLICA

a. Ejecución Física-Financiera de la Inversión Pública

La Empresa Nacional de Energía Eléctrica (ENEE), tiene como misión impulsar el desarrollo de la economía social de la nación, mediante la prestación de un servicio de suministro eléctrico de calidad, asegurando una amplia cobertura que llegue a todos los rincones del país y contribuir a la reducción de la pobreza energética de la nación para mejorar la calidad de vida de los hondureños; a través del desarrollo de proyectos de energía renovable con el fin de garantizar el mayor acceso equitativo.

Cuadro No. 09
Programa de Inversión Pública, al III Trimestre del 2025
Cifras en Lempiras

Descripción	Monto
Presupuesto Aprobado	3,465,607,900
Inversión Productiva	1,686,732,158
Inversión Social	717,500
Formación Bruta de Capital	1,778,158,242
Presupuesto Vigente	3,082,082,629
Inversión Productiva	1,900,132,158
Inversión Social	-
Formación Bruta de Capital	1,181,950,471
Ejecutado III Trimestre	571,327,685
Inversión Productiva	450,532,623
Inversión Social	-
Formación Bruta de Capital	120,795,063
% Ejecución (Devengado III Trim-2025/Vigente)	18.5%
Ejecutado Anual	839,977,744
Inversión Productiva	661,057,531
Inversión Social	-
Formación Bruta de Capital	178,920,213
% Ejecución (Devengado Anual/Vigente)	27.3%

Nota: SIAFI, 30/09/2025

El “Plan de Gobierno Bicentenario para la Refundación de la Patria y Construcción del Estado Socialista y Democrático (2022-2026)”, considera como una de sus prioridades, reducir las pérdidas de energía eléctrica, impulsar la separación técnica, administrativa y financiera; recuperar financieramente la estatal, desarrollar la inversión que asegure el suministro de electricidad impulsando y desarrollando la generación de electricidad a través de fuentes renovables y atendiendo las necesidades energéticas del pueblo hondureño.

Al término del tercer trimestre de 2025, la institución contó con un presupuesto vigente para la inversión pública de L3,082.1 millones, desglosados en L1,900.1 millones para inversión productiva y L1,182.0 millones en formación bruta de capital; la ejecución presupuestaria asciende a L840.0 millones que representan el 27.3% del presupuesto vigente, tal como se detalla en el Cuadro No. 9.

La ejecución de la inversión productiva se llevó a cabo a través de tres (3) proyectos; el Programa Nacional de Transmisión de Energía Eléctrica, Rehabilitación y Repotenciación del Complejo Hidroeléctrico Cañaueral-Río Lindo y la Renovación de la Central Hidroeléctrica Francisco Morazán para facilitar el acceso a energías renovables (ver Anexo No.5).



b. Financiamiento de la Inversión Pública

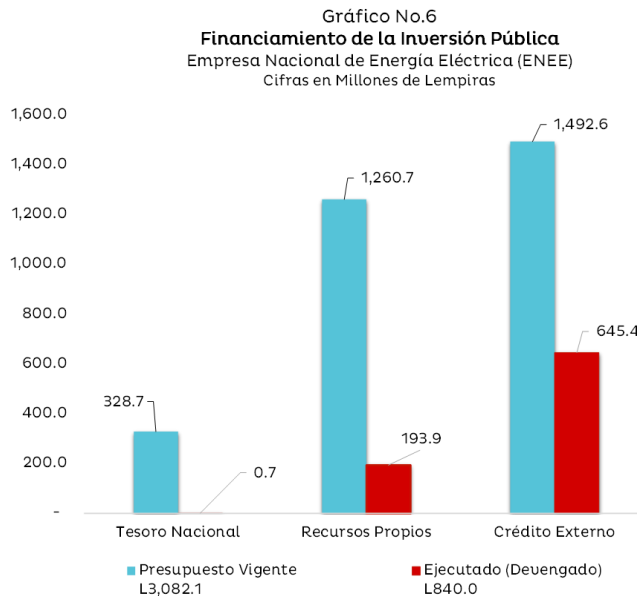

Respecto al financiamiento de la Inversión Pública, el 48.4% del presupuesto vigente corresponde a recursos provenientes de Crédito Externo financiados por la Agencia Internacional de Japón (JICA) y el Banco Interamericano de Desarrollo (BID); 40.9% a Recursos Propios generados por la estatal y que son destinados para la contraparte nacional de proyectos de arrastre y los restantes 10.7% a recursos del Tesoro Nacional para el fortalecimiento institucional.

Al finalizar el tercer trimestre de 2025, la ejecución de la inversión total recae principalmente en los fondos de préstamo (43.2%), en los recursos propios (15.4%) y una pequeña porción con fondos del tesoro nacional (0.2%); lo anterior, incluye la ejecución de los proyectos de inversión y la formación bruta de capital.

c. Comportamiento de la Ejecución al III Trimestre (2023-2025)

En el periodo comprendido entre el 2023 y el 2025, la Inversión Pública de la ENEE se ha concentrado en la ejecución de 16 Proyectos de Inversión Productiva.

Las actividades y obras de dichos proyectos están orientadas a la construcción y ampliación de subestaciones eléctricas, líneas de transmisión, renovación, rehabilitación y repotenciación de centrales hidroeléctricas y la elaboración de estudios y diseños para la construcción de nuevas represas.

En cuanto a la formación bruta de capital, la misma está orientada a la adquisición, instalación y reemplazo de la tecnología de iluminación eficiente en



el sector residencial, compra de equipos de computación, de comunicación, de transporte, de electrificación (medidores, transformadores y postes); entre otros, los cuales son necesarios para el fortalecimiento y quehacer institucional.

Gráfico No. 7
Comportamiento de la Inversión Pública
Al 30 de septiembre (2023-2025)
Empresa Nacional de Energía Eléctrica (ENEE)
Cifras en Millones de Lempiras

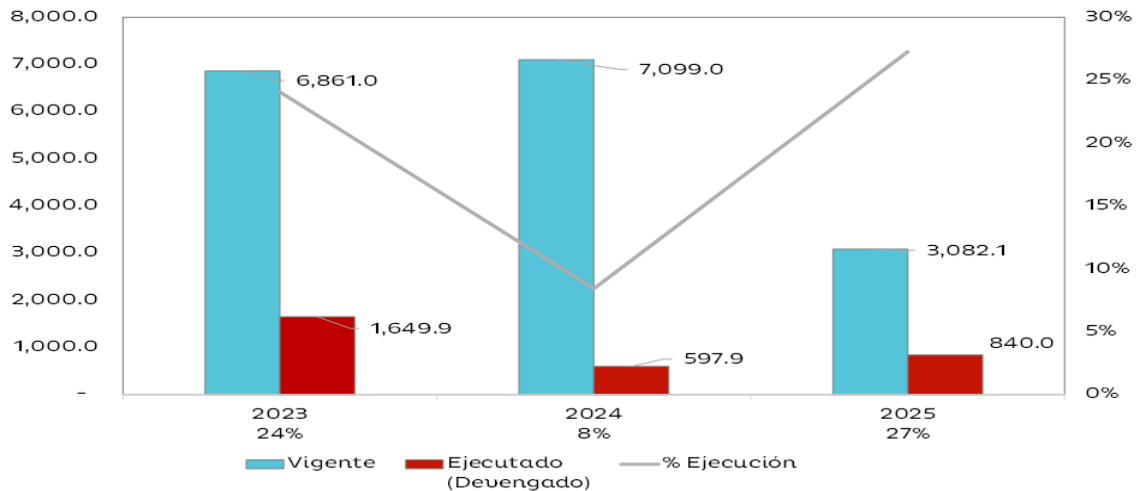

El Gráfico No.7 muestra la ejecución porcentual comparativa al 30 de septiembre de los últimos 3 años; para el año 2023 se alcanzó una ejecución del 24.0% respecto a su presupuesto vigente; para el año 2024 la ejecución se vio mermada (8%) producto de los atrasos en las gestiones administrativos y de los procesos de adquisición y contratación de bienes, servicios y obras; sin embargo, para la gestión 2025 se incrementó (27%) debido a la celeridad dada en algunos procesos de proyectos próximos a finalizar.

d. Principales Proyectos

La inversión productiva para el tercer trimestre del año 2025 se concentró en los siguientes proyectos:

- Apoyo al Programa Nacional de Transmisión de Energía Eléctrica
- Rehabilitación y Repotenciación del Complejo Hidroeléctrico Cañaverall-Río Lindo
- Renovación de la Central Hidroeléctrica Francisco Morazán para facilitar el acceso a energías renovables
- Construcción de un Sistema de Almacenamiento de Energía con Batería Conectado a la Red (BESS) de una Capacidad de 75MW/300MWh y sus Trabajos Asociados, en la Subestación de Amarateca en el Distrito Central



A continuación, se detallan los avances físicos y financieros de los principales proyectos de acuerdo con su presupuesto vigente:

Apoyo al Programa Nacional de Transmisión de Energía Eléctrica

Tiene por objetivo, potenciar los sistemas de transmisión y transformación con la construcción de seis (6) subestaciones eléctricas, la ampliación de ocho (8) subestaciones eléctricas y la construcción de líneas de transmisión entre subestaciones ya establecidas.

Las principales metas físicas del proyecto se presentan a continuación:

Meta Física	Unidad de Medida	Anual 2025			III Trimestre 2025		
		Programación	Ejecución	% Ejecución	Programación	Ejecución	% Ejecución
Ampliación de Subestaciones Eléctricas	Obra	6	3	50%	1	1	100%
Construcción de Subestaciones Eléctricas	Obra	3	2	67%	2	2	100%
Construcción de Línea de Transmisión en 138 Ku	Kms	6	2	33%	2	2	100%
En servicio bancos de compensación capacitiva en la red de transmisión	MVAR	168	123	73%	123	123	100%
Adquisición de equipo para el fortalecimiento de la supervisión ENEE y mantenimiento del sistema de transmisión	Lote	1	1	100%	1	1	100%
Capacitación y entrenamiento en Temas Ambientales y de Riesgo como parte del Plan de Fortalecimiento de la DMA-ENEE	Capacitación	1	0	0%	0	0	0%
Elaboración de Política Social y Ambiental	Política	1	0	0%	0	0	0%
Realización de Auditoría anual externa del Proyecto "Programa Nacional de Transmisión de Energía Eléctrica"	Informe	1	1	100%	1	1	100%
Realización de Auditoría Externa a los Estados Financieros de la ENEE	Informe	2	0	0%	0	0	0%

Fuente: Unidad Ejecutora al 30/09/2025

Los principales avances físicos al 30 de septiembre de 2025 son los siguientes:

- Con relación a los siete (7) contratos de obra suscritos para la Expansión de la Infraestructura de Transmisión, 3 se encuentran finalizados (en etapa de cierre técnico-financiero) y los 4 restantes continúan en ejecución; con respecto a los 2 contratos de supervisión de obras uno finalizó y el otro continua en ejecución.
- Se reportan 8 subestaciones eléctricas ampliadas (de un total de 10) y en operación comercial; subestación San Pedro Sula Sur- Primer Etapa, subestación San Buenaventura, subestación Miraflores, subestación Laínez, subestación Bellavista, subestación Siguatepeque, subestación Toncontin y subestación Choloma.



- Se reportan 2 subestaciones eléctricas construidas (de un total de 4) y en operación comercial; SE El Centro y SE Calpules.
- Se reportan avances significativos, que incluyen ingeniería, suministros y repuestos, obra civil, electromecánica y pruebas en la construcción de las SE La Victoria (91%) y SE El Sitio (41%); asimismo en la ampliación de SE San Pedro Sula Sur-Segunda Etapa (85%), SE Santa Marta (92%) y SE Progreso (91%).
- Se reporta avance de 123 MVAR (de un total de 198) con Bancos de Compensación Capacitiva en la Red de Transmisión en Servicio, que incluye las obras en la SE La Puerta-30 MVAR (98%), SE Circunvalación-30 MVAR (98%), SE Comayagua-24 MVAR (99%), SE Villanueva-30 MVAR (98%), SE Zamorano-9 MVAR (98%) y con avances significativos SE Bermejo -La Victoria (60%).
- Se reportan avances en la construcción de las líneas de transmisión: San Pedro Sula Sur -San Buenaventura (100%), Bellavista- El Centro (100%), Miraflores-Laínez (90%) y San Pedro Sula Sur-Progreso (47%); estas dos últimas presentan atrasos en la construcción debido a problemas de oposición social y permisos de construcción.
- Se ha logrado la Constitución de Servidumbres de electroducto y de vía/tránsito a favor de la ENEE de 10.55 Km de la ruta por donde se desplaza la Línea de Transmisión San Pedro Sula Sur - Progreso que corresponde al 45.5% del total de Kilómetros de predios afectados directamente por el paso de la LT. La ENEE ha logrado autorización de los propietarios con lo cual fue posible avanzar y concluir las obras de construcción.

A continuación, se presenta la ejecución financiera histórica al tercer trimestre de 2025:

Proyecto	Convenio	Costo Total		Fecha de Inicio - Fin
		US\$	L	
Proyecto de Apoyo al Programa Nacional de Transmisión de Energía Eléctrica	BID 4598/BL-HO	150,000,000.0	3,931,320,000.0	20/11/2022 20/02/2026
	BID 4599/SX-HO	5,000,000.0	131,044,000.0	
	Tesoro Nacional	21,000,000.0	550,384,800.0	
	Recursos Propios	9,148,474.0	239,770,525.4	
	Total	185,148,474.0	4,852,519,325.4	
	Presupuesto Aprobado	Presupuesto Vigente	Ejecutado (Devengado)	
III Trimestre 2025	640,915,185.0	642,615,185.0	182,915,534.2	28.5%
Acumulado 2025	640,915,185.0	642,615,185.0	329,017,167.8	51.2%
Acumulado Vida del Proyecto **	4,852,519,325.4	4,852,519,325.4	3,840,496,646.5	79.1%

**/ Presupuesto Aprobado = Costo Inicial del Proyecto

Presupuesto Vigente = Costo Actual del Proyecto

Tipo de Cambio al 30/09/2025 (BCH): L26.2088 por US\$1.00



Rehabilitación y Repotenciación del Complejo Hidroeléctrico Cañaveral - Río Lindo

Tiene por objetivo, recuperar y conservar la capacidad de generación de energía eléctrica de origen renovable, contribuyendo a la seguridad en el suministro energético del país. A través de: (i) Rehabilitar la infraestructura de generación de las centrales hidroeléctricas Cañaveral - Río Lindo; (ii) Rehabilitar los activos de transmisión que conectan las centrales al SIN; y (iii) Mejorar la eficiencia operativa y comercial de la gestión de generación de la ENEE:

Las principales metas físicas del proyecto se presentan a continuación:

Meta Física	Unidad de Medida	Anual 2025			III Trimestre 2025		
		Programación	Ejecución	% Ejecución	Programación	Ejecución	% Ejecución
Adquisición de Unidades del Equipo Generador de la Central Hidroeléctrica Cañaveral con pruebas de fabricación realizadas	Lote	1	0	0%	0	0	0%
Adquisición de Unidades del Equipo Generador de la Central Hidroeléctrica Río Lindo con pruebas de fabricación realizadas	Lote	1	0	0%	0	0	0%
Suministro de equipos del Proyecto de Fortalecimiento del Complejo Río Lindo embarcados y recepcionados en el sitio de las obras	Lote	1	0	0%	0	0	0%
Reemplazo de grúas puente en las Centrales Hidroeléctricas Cañaveral y Río Lindo	Unidad	2	0	0%	2	0	0%
Acompañamiento, Supervisión y Asesoría a la ENEE en las Etapas de Adquisición e Implementación del Proyecto bajo la Norma AOD del Japón.	Informe	12	9	75%	3	3	100%

Fuente: Unidad Ejecutora al 30/09/2025

Los principales avances físicos al 30 de septiembre de 2025 son los siguientes:

- Los trabajos para la Rehabilitación y Repotenciación de la Central Hidroeléctrica Cañaveral; Lote 1 “Equipo Generador de la Central Hidroeléctrica Cañaveral - Adquisición e Instalación de los equipos Principales y Auxiliares” según Contrato No.122/2021, iniciaron en julio de 2022 a finalizarse en diciembre 2025. Se progresa en las actividades de ingeniería de detalle (diseño) con un avance del 67% y de los suministros (fabricación de las unidades y pruebas de fabrica) del 73%.
- Los trabajos para la Rehabilitación y Repotenciación de la Central Hidroeléctrica Río Lindo; Lote 2 “Equipo Generador de la Central Hidroeléctrica Río Lindo - Adquisición e Instalación de los equipos Principales y Auxiliares” según Contrato No.77/2022, iniciaron en febrero 2023 a finalizarse en febrero 2028. Se avanza en los trabajos de ingeniería de detalle (diseño) con un avance del 93% y de los suministros (fabricación de las unidades y pruebas en fabrica) del 84%.



- Con relación a las Obras Civiles de las Centrales Hidroeléctricas de Cañaueral y Río Lindo, correspondiente al Lote III (paquete 1 y 2), con los cuales se completan los alcances del proyecto, se tienen los avances siguientes:
 - a) En ejecución el Contrato No.053/2023 Lote No.1 Reemplazo de Grúas Puentes, las obras de instalación concluyeron en agosto 2025 y las pruebas de comisionamiento se realizaron en septiembre 2025; pendientes trabajos finales para la recepción de obra.
 - b) Con relación a la Instalaciones Civiles de las Centrales Hidroeléctricas de Cañaueral y Río Lindo, la ENEE publicó el proceso "HO-P6-ENEE-02-LPI-O - Lote III Instalaciones Civiles de las Centrales Hidroeléctricas de Cañaueral y Río Lindo (paquete II) -Segunda Vuelta", incluyendo 7 lotes; de los cuales, se suscribió el Contrato No.23/2025 para la Instalación de Sistemas de Limpia Rejillas, el cual se encuentran en proceso de inicio del contrato y pago del anticipo.
- La ENEE continúa realizando supervisión de los contratos de obras y consultoría vigentes.
- La ENEE avanza en los procesos de contratación de las obras complementarias a los Contratos No. 122/2021 y No. 77/2022 y bienes para fortalecimiento de la Central Hidroeléctrica Cañaueral-Río Lindo financiadas con fondos de contraparte (recursos propios ENEE) del préstamo HO-P6.

A continuación, se presenta la ejecución financiera histórica al tercer trimestre de 2025:

Proyecto	Convenio	Costo Total		Fecha de Inicio - Fin
		US\$	L	
Proyecto de Rehabilitación y Repotenciación del Complejo Hidroeléctrico Cañaueral - Río Lindo	BID 3435/BL-HO	23,000,000.0	602,802,400.0	26/03/2015 22/08/2028
	JICA HO-P6	135,364,000.0	3,547,728,003.2	
	ATN/OC-14905-HO	450,000.0	11,793,960.0	
	ATN/JF-17247-HO	450,000.0	11,793,960.0	
	FONDOS PROPIOS	8,816,000.0	231,056,780.8	
	Total	168,080,000.0	4,405,175,104.0	
	Presupuesto Aprobado	Presupuesto Vigente	Ejecutado (Devengado)	
III Trimestre 2025	846,310,000.0	520,310,000.0	262,800,480.1	50.5%
Acumulado 2025	846,310,000.0	520,310,000.0	283,075,120.7	54.4%
Acumulado Vida del Proyecto **	4,405,175,104.0	4,405,175,104.0	1,562,334,700.4	35.5%

**/ Presupuesto Aprobado = Costo Inicial del Proyecto
Presupuesto Vigente = Costo Actual del Proyecto
Tipo de Cambio al 30/09/2025 (BCH): L26.2088 por US\$1.00
El Proyecto se encuentra vigente bajo el Convenio de JICA HO-P6



Renovación de la Central Hidroeléctrica Francisco Morazán para Facilitar la Integración de Energías Renovable

Tiene por objetivo, mejorar y recuperar el papel de la Central Hidroeléctrica Francisco Morazán (CHFM), como un activo efectivo para proporcionar flexibilidad e integración de la Energía Renovable Variable (ERV) al sistema eléctrico de Honduras, con una participación inclusiva de las comunidades aledañas a la Central Hidroeléctrica.

Las principales metas físicas del proyecto se presentan a continuación:

Meta Física	Unidad de Medida	Anual 2025			III Trimestre 2025		
		Programación	Ejecución	% Ejecución	Programación	Ejecución	% Ejecución
Realización de estudios de batimetría y topografía	Estudio	2	2	100%	2	2	100%
Realización de Servicios de Consultoría para la Capacitación de Uso y Aplicación de Modelos Computacionales de Optimización de Sistemas Eléctricos de Potencia SDDP Y NCP	Capacitación	1	1	100%	0	0	0%
Realización de Consultoría para diseño conceptual, de conjunto y cabañas para la infraestructura turística	Informe	1	0	0%	0	0	0%
Adquisición de vehículo tipo microbus techo alto para transporte de personal	Unidad	1	1	100%	1	1	100%
Adquisición de equipo de transporte (Motores para lanchas)	Unidad	2	2	100%	2	2	100%
Adquisición de Equipo de Comunicaciones (Radios), Equipo Monitoreo (GPS y DRON) y de Vigilancia (Binoculares + Camaras)	Lote	1	0	0%	0	0	0%
Realización de Auditoría Externa (Años 2023-2024)	Informe	1	1	100%	0	0	0%
Evaluación Medio Término (Contratación Consultor Individual Nacional)	Informe	1	0	0%	0	0	0%

Fuente: Unidad Ejecutora al 30/09/2025

Los principales avances físicos al 30 de septiembre de 2025 son los siguientes:

- Se efectuó el pago del anticipo (20%) del Contrato No.19/2025 para la adquisición de reguladores de velocidad y válvula de admisión para 4 turbinas francis de 75 MW y 3 turbinas francis de 1.7 MW.
- Se efectuó el pago del anticipo (10%) del Contrato No.20/2025 para la modernización del sistema de protección eléctrica de unidades principales.
- Se adjudicó el Contrato No.143/2025 para la modernización de los bobinados del estator, a la espera de la entrega de las garantías de cumplimiento de contrato y de anticipo para la firma del contrato.
- Debido a la complejidad de los bienes a adquirir los oferentes han solicitado prórroga para la presentación de ofertas en el proceso de adquisición del sistema SCADA de la central hidroeléctrica.



- Se finalizaron los estudios de batimetría y topografía lidar.

A continuación, se presenta la ejecución financiera histórica al tercer trimestre de 2025:

Proyecto	Convenio	Costo Total		Fecha de Inicio - Fin
		US\$	L	
Proyecto de Renovación de la Central Hidroeléctrica Francisco Morazán para facilitar el acceso a Energías Renovables	BID 5132/BL-HO	1,600,000.0	41,934,080.0	01/06/2023 30/01/2029
	BID 5133/SX-HO	16,400,000.0	429,824,320.0	
	FONDOS PROPIOS	18,827,000.0	493,433,077.6	
	Total	36,827,000.0	965,191,477.6	
	Presupuesto Aprobado	Presupuesto Vigente	Ejecutado (Devengado)	
III Trimestre 2025	199,506,973.0	213,806,973.0	4,816,608.2	2.3%
Acumulado 2025	199,506,973.0	213,806,973.0	48,965,242.3	22.9%
Acumulado Vida del Proyecto **	965,191,477.6	965,191,477.6	58,983,327.1	6.1%

**/ Presupuesto Aprobado = Costo Inicial del Proyecto

Presupuesto Vigente = Costo Actual del Proyecto

Tipo de Cambio al 30/09/2025 (BCH): L26.2088 por US\$1.00

Construcción de un Sistema de Almacenamiento de Energía con Batería Conectado a la Red (BESS) de una Capacidad de 75MW/300MWh y sus Trabajos Asociados, en la Subestación Amarateca en el Distrito Central

Tiene por objetivo, implementar un sistema de almacenamiento de baterías de 75mw/300mwh en la subestación de Amarateca para mejorar la estabilidad del suministro eléctrico, facilitar la integración de energías renovables y optimizar la gestión de la demanda energética en la región.

Las principales metas físicas del proyecto se presentan a continuación:

Meta Física	Unidad de Medida	Anual 2025			III Trimestre 2025		
		Programación	Ejecución	% Ejecución	Programación	Ejecución	% Ejecución
Elaboración del Diseño Electromecánico del Sistema de Almacenamiento de Energía Eléctrica con Baterías	Diseño	1	1	100%	1	1	100%
Finalización de obras civiles para la construcción del Sistema de Almacenamiento de Baterías 75MW/300MW en la Subestación Amarateca	Obra	1	0	0%	0	0	0%
Adquisición de equipo electromecánico del Sistema de Almacenamiento de Energía Eléctrica con Baterías 75MW/300MWh	Lote	1	0	0%	0	0	0%

Fuente: Unidad Ejecutora al 30/09/2025

Los principales avances físicos al 30 de septiembre de 2025 son los siguientes:

- Se concluyeron los diseños finales de todos los sistemas, que incluyen la obra civil, electromecánica, comunicaciones y protecciones.



- Se verificaron las especificaciones técnicas para 68 contenedores de sistemas de baterías en DC de 5.015 MWh, 17 MV-Skids, correspondientes a los sistemas de conversión de energía DC-AC, transformación de voltaje de 5 MW (cada uno con 4 PCS) y un sistema EMS, lo que significa que la capacidad del sistema es 85MW y 340MWh; concordando con las capacidades licitadas.

A continuación, se presenta la ejecución financiera histórica al tercer trimestre de 2025

Proyecto	Convenio	Costo Total		Fecha de Inicio - Fin
		US\$	L	
Construcción de un Sistema de Almacenamiento de Energía con Batería Conectado a la Red (BESS) de una Capacidad de 75MW/300MWh y sus Trabajos Asociados, en la Subestación Amarateca en el Distrito Central	Recursos Propios	52,000,000.0	1,362,857,600.0	28/07/2025 28/03/2026
	Total	52,000,000.0	1,362,857,600.0	
	Presupuesto Aprobado	Presupuesto Vigente	Ejecutado (Deuengado)	
III Trimestre 2025	-	523,400,000.0	-	0.0%
Acumulado 2025	-	523,400,000.0	-	0.0%
Acumulado Vida del Proyecto **	1,362,857,600.0	1,362,857,600.0	-	0.0%

**/ Presupuesto Aprobado = Costo Inicial del Proyecto
Presupuesto Vigente = Costo Actual del Proyecto
Tipo de Cambio al 30/09/2025 (BCH): L26.2088 por US\$1.00

d.1. Principales Adquisiciones, III Trimestre 2025

En cuanto a las principales adquisiciones y contrataciones de obras, bienes y servicios realizados en el tercer trimestre 2025, sobresalen;

- Contrato No.125/2025 para Capacitación y Entrenamiento en Temas Ambientales y de Riesgo.
- Contrato No.023/2025 para la instalación de Sistemas Limpia Rejillas del Contrato de Préstamo HO-P6.
- Contrato No.079/2025 para la adquisición de grúa en camión plataforma del Contrato de Préstamo HO-P6.
- Contrato No.088/2025 y Orden de Compra No.013/2025 para la adquisición de herramientas varias y equipo de medición del Contrato de Préstamo HO-P6.
- Contrato No.119/2025 y Orden de Compra No.014/2025 para la adquisición



de herramientas varias de montaje y compresor portátil a motor del Contrato de Préstamo HO-P6.

- Contrato No.087/2025 para la contratación de un Ingeniero Junior de Mantenimiento, Control y Automatización del Área Eléctrica de la CHFM.
- Contrato No.120/2025 para la contratación de una consultoría orientada con el Desarrollo de la estrategia turística con enfoque de participación comunitaria y género, plan de negocio más mercadeo, diseño de campaña de comunicación, manejo financiero sostenible y autonomía.
- Contrato No.133/2025 para la contratación de una consultoría relacionada con el Diseño conceptual de conjunto y cabañas para la infraestructura turística de la Central Hidroeléctrica Francisco Morazán..

e. Gestión de la Inversión

Para el tercer trimestre de 2025, se realizaron las siguientes gestiones:

- Seguimiento de la ejecución física y financiera de los proyectos con la UCP-BID-JICA-ENEE y UEPER.
- Reuniones técnicas con personal de ENEE y SEFIN, para análisis y seguimiento de las gestiones que obstaculizan la ejecución de los proyectos de inversión.
- Atención a solicitudes remitidas por la Dirección General de Exoneraciones Fiscales y Franquicias Aduaneras, para el trámite de exoneraciones y dispensas de los proyectos que son ejecutados por la ENEE.
- Atención a solicitudes de modificaciones presupuestarias.
- Seguimiento a la Circular DGIP No. 01-2025, se actualiza la Proyección de ejecución Mensual para el Año 2025 (julio-septiembre).
- Seguimiento a las regularizaciones de recursos ejecutados por la ENEE y que son transferidos por la Secretaría de Estado en el Despacho de Energía.

f. Problemática y Acciones Durante el III Trimestre-2025

Problemática

Apoyo al Programa Nacional de Transmisión de Energía Eléctrica

- Atrasos por situaciones relacionadas a temas sociales, oposición de los vecinos para la instalación de cables de alta tensión acompañado de los inconvenientes encontrados de las tuberías de la UMAPS, permisos de poda y corte de árboles.



- Atrasos por diversos factores, como: condiciones climáticas adversas, retrasos en la entrega de materiales críticos, imprevistos técnicos surgidos durante la ejecución de obra y demoras en los procesos de revisión y aprobación de la ingeniería constructiva.
- Variaciones en la obra ejecutada en la SE La Victoria, producto de las demoras acumuladas en actividades críticas del proyecto.
- Atrasos para la construcción de la Línea de Transmisión (LT) San Pedro Sula Sur – El Progreso debido a demoras en la obtención de permisos de construcción por parte de las municipalidades de La Lima, Villanueva, San Manuel y El Progreso y la falta de autorización por parte de algunos propietarios de predios afectados por el trazado de la línea.
- En el caso de la SE Bermejo, la Gerencia de Transmisión propuso reubicar el equipo en la SE La Victoria, sin embargo, el Centro Nacional de Despacho ha manifestado de forma técnica que la instalación en La Victoria conllevaría una subutilización de los Bancos de Compensación, reduciendo su impacto y beneficios previstos para el fortalecimiento del sistema eléctrico nacional.

Rehabilitación y Repotenciación del Complejo Hidroeléctrico Cañaverall - Río Lindo

- El cronograma de ejecución del Contrato No. 122/2021 se ha visto afectado por la definición de la fecha de inicio de los trabajos en sitio, que requieren del paro de la Central Hidroeléctrica Cañaverall-Río Lindo.
El Contratista con la empresa TOSHIBA según reprogramación por fuerza mayor, solicitó fecha para inicio de los trabajos para el mes de febrero 2025.
- El cronograma de ejecución del Contrato No. 77/2022 se ha visto afectado por los retrasos en la entrega de las áreas destinadas a la construcción de instalaciones temporales (oficinas y bodegas).
- Asimismo, con relación a la llegada de los equipos/suministros al país, el contratista HM Hydro informó previamente a la ENEE despejara las áreas designadas en la Central Hidroeléctrica para construir las instalaciones provisionales, sin embargo, esta liberación no se realizó a tiempo, lo que obligó al contratista a alquilar bodegas temporales a 45 km del sitio, ya que sus equipos comenzaron a llegar al país (17 embarques a la fecha).
- Las obras de instalación de las grúas puente se vieron afectadas por retrasos en la gestión de la dispensa para la exoneración de impuestos de importación de los bienes del Contrato No.053/2023, Lote No.1.



Renovación de la Central Hidroeléctrica Francisco Morazán para Facilitar la Integración de Energías Renovables

- El cronograma de ejecución del Contrato No. 122/2021 se ha visto afectado por la definición de la fecha de inicio de los trabajos en sitio, que requieren del paro de la Central Hidroeléctrica Cañaverall-Río Lindo; el Contratista (TOSHIBA) solicitó nueva fecha de inicio para el mes de noviembre de 2025.
- El cronograma de ejecución del Contrato No. 77/2022 se ha visto afectado por los atrasos en la entrega de las áreas destinadas a la construcción de instalaciones temporales (oficinas y bodegas).
- Las obras de instalación de las grúas puente se han visto afectadas por retrasos en la gestión de la dispensa para la exoneración de impuestos de importación de los bienes.
- El retraso en el pago del anticipo para la instalación del Sistema Limpia Rejillas ha impedido la emisión de la Orden de Inicio del contrato.

Renovación de la Central Hidroeléctrica Francisco Morazán para Facilitar la Integración de Energías Renovables

- Falta de oferentes en el proceso de adquisición de grúa No.5 para descarga de turbina y No.7 para Bocatoma de la CHFM (Proceso ENEE-UCP-BID-LPI-HO-L1203-P00057) actividad en la ruta crítica de la operación.
- Dificultades de la empresa adjudicada para la realización de los trabajos de bobinados del estator (Proceso ENEE-UCP-BID-CD-B-HO-L1203-P00054) para entregar la garantía de cumplimiento de contrato y la garantía de anticipo asimismo demoras en la obtención de dictámenes legales y firma de contratos por parte de la ENEE.

Acciones

Apoyo al Programa Nacional de Transmisión de Energía Eléctrica

- La ENEE continúa realizando acciones de socialización del proyecto con acompañamiento del BID y la Dirección de Transmisión-ENEE para la finalización en los trabajos de la línea de transmisión Miraflores-Laínez.
- Se gestionó la Enmienda No.2 al Contrato No.124/2022 para ampliación del plazo contractual hasta el 22 de agosto 2025.
- En proceso de suscripción la Enmienda No. 4 con el fin de extender el plazo contractual para la finalización de los trabajos en la SE La Victoria.
- La ENEE logró autorización para intervenir una longitud de 10.55 km, lo que representa aproximadamente el 45.5% de la línea de transmisión San Pedro Sula Sur-Progreso.



- Se gestionó la Enmienda No. 2 al Contrato No.126/2022 ampliar el plazo de terminación de obras por secciones (SE La Victoria hasta el 17 de abril del 2026 y el resto de las SE hasta el 30 de agosto 2025), asimismo, la ENEE continúa gestionando ante las distintas autoridades municipales los permisos pendientes.
- En el mes de agosto de 2025, la Gerencia de Transmisión (GT) notificó el Dictamen Técnico de la DIT-ENEE, reiterando la opción óptima para instalación de los BC es la SE Bermejo.

Rehabilitación y Repotenciación del Complejo Hidroeléctrico Cañaveral - Río Lindo

- La ENEE, con apoyo de la Supervisión, da seguimiento al Contratista TOSHIBA (comunicaciones y reuniones) con relación a la ejecución del cronograma reprogramado y el inicio de los trabajos en sitio. Adicionalmente la ENEE y JICA realizan reuniones de seguimiento.
- La ENEE continúa con los trabajos y gestiones para finalizar la entrega de las otras áreas previstas.
- Debido a los retrasos en la disponibilidad de la grúa puente, el contratista HM-Hydro implementó medidas especiales para evitar la interrupción de las actividades programadas, incluyendo la implementación de una grúa auxiliar, así como la coordinación de los trabajos dividiendo las labores en turnos diurnos y turnos nocturnos.
- Al 30 de septiembre de 2025, aún no se ha emitido la Orden de Inicio para la instalación de Sistemas Limpia Rejilla, por lo cual se gestionó el pago del anticipo en partes, conforme a la disponibilidad financiera.

Renovación de la Central Hidroeléctrica Francisco Morazán para Facilitar la Integración de Energías Renovables

- La UCP ha ampliado dos veces el plazo para recepción de ofertas (actualmente el 12 de noviembre 2025), a petición de posibles oferentes interesados y con el propósito de evitar que el proceso se declare fracasado, debido a que este entregable está en la ruta crítica de la operación.
- Ante la notificación de la empresa adjudicada (Electroval Telecomunicaciones y Energía) sobre la dificultad para obtener la garantía de cumplimiento de contrato debido al riesgo del país y otros factores, la UCP gestionó notas con el Gerente General de la ENEE para respaldar la disponibilidad de los fondos para el pago del contrato.



CONCLUSIONES

- Los avances físicos y financieros que se muestran en el tercer trimestre de 2025 corresponden a la cartera de proyectos UCP-BID-JICA-ENEE (Proyectos de arrastre), en vista que la incorporación de los nuevos proyectos ha sido tardía y aun no empiezan a ejecutar.
- Los atrasos en las gestiones administrativas denotan incongruencia en lo ejecutado versus lo programado por la empresa, los cuales representan desfases significativos en la ejecución de los proyectos.



V. RECOMENDACIONES

1. La ENEE debe cumplir con el Artículo 262 de las Disposiciones Generales del Presupuesto remitiendo la evaluación física y financiera del Plan Operativo Anual y del Presupuesto dentro de los primeros 15 días hábiles del mes siguiente de finalizado el trimestre.
2. Continuar el cumplimiento de la normativa legal vigente para la ejecución del presupuesto, conforme a lo establecido en la Ley Orgánica del Presupuesto, las Normas Técnicas del Subsistema de Presupuesto y las Disposiciones Generales del Presupuesto y su Reglamento.
3. Mantener reuniones constantes conjuntas con la Unidad Ejecutora BID-JICA, UEPER, Gerencia Administrativa y la UPEG de la ENEE para establecer los medios de comunicación más efectivos que den celeridad a la ejecución de los proyectos de inversión.
4. Coordinar reuniones periódicas a lo interno de la ENEE para realizar acciones oportunas en la agilización de los trámites y apegarse a los lineamientos de las Autoridades de Gobierno; considerando la actualización de la planificación física y financiera.
5. Acelerar el ritmo de ejecución de los proyectos nuevos.



VI. ANEXOS

1. Clasificación de los Recursos por Rubro.
2. Clasificación del Objeto Específico del Gasto.
 - 2.1 Objetiva Clasificación del Gasto por Objeto Recursos Propios.
 - 2.2 Objetiva Clasificación del Gasto por Objeto Crédito Interno.
 - 2.3 Objetiva Clasificación del Gasto por Objeto Fondos Externos.
3. Gasto por Programa y Grupo.
4. Modificaciones Presupuestarias.
5. Programa de Inversión Pública, ejecución financiera al III Trimestre, 2025.
6. Programa de Inversión Pública, ejecución física al III Trimestre, 2025.

ANEXO No. 1
SECRETARIA DE FINANZAS
ADMINISTRACION PUBLICA DESCENTRALIZADA
INSTITUCIÓN:801-EMPRESA NACIONAL DE ENERGÍA ELÉCTRICA (ENEE)
CLASIFICACIÓN DE LOS INGRESOS POR RUBROS
TERCER TRIMESTRE 2025
FONDOS TOTALES
(Cifras en Lempiras)

Rubro	Descripción	Aprobado	Vigente	Recaudado III Trimestre	Recaudado Acumulado	Variación Trimestral		Variación Acumulada	
						Vig - Recaudado	% de Ejec.	Vig- Rec Acumulado	% de Ejec.
16000	VENTAS DE BIENES Y SERVICIOS DEL GOBIERNO GENERAL	40,774,073,936	40,774,073,936	9,047,010,943	30,077,981,821	31,727,062,993	22.2	10,696,092,115	73.8
16200	VENTA BRUTA DE SERVICIOS	40,514,073,936	40,514,073,936	8,997,218,633	30,023,906,008	31,516,855,303	22.2	10,490,167,928	74.1
16298	Venta Bruta de Servicios de Energía Eléctrica	40,514,073,936	40,514,073,936	9,004,951,147	29,980,637,451	31,509,122,789	22.2	10,533,436,485	74.0
16299	Venta Bruta de Servicios Varios	0	0	-7,732,514	43,268,556	7,732,514	0.0	-43,268,556	0.0
16900	INGRESOS DE NO OPERACIÓN	260,000,000	260,000,000	49,792,309	54,075,813	210,207,691	0.0	205,924,187	0.0
16999	Ingresos Varios de no Operación	260,000,000	260,000,000	49,792,309	54,075,813	210,207,691	0.0	205,924,187	0.0
22000	TRANSFERENCIAS Y DONACIONES DE CAPITAL	1,492,636,643	1,492,636,643	253,534,408	263,011,471	1,239,102,235	17.0	1,229,625,172	17.6
22100	TRANSFERENCIAS DE CAPITAL DEL GOBIERNO GENERAL	1,492,636,643	1,492,636,643	253,534,408	263,011,471	1,239,102,235	17.0	1,229,625,172	17.6
22101	Transferencias de Capital de la Administración Central	1,492,636,643	1,492,636,643	253,534,408	263,011,471	1,239,102,235	17.0	1,229,625,172	17.6
23000	ACTIVOS FINANCIEROS	0	1,011,496,135	92,500,000	903,996,136	918,996,135	9.1	107,499,999	89.4
23900	DISMINUCIÓN DE OTROS ACTIVOS FINANCIEROS	0	1,011,496,135	92,500,000	903,996,136	918,996,135	9.1	107,499,999	89.4
23901	Disminución de disponibilidades de años anteriores	0	1,011,496,135	92,500,000	903,996,136	918,996,135	9.1	107,499,999	89.4
32000	PRÉSTAMOS	7,163,725,752	7,163,725,752	522,556,019	525,849,969	6,641,169,733	7.3	6,637,875,783	7.3
32184	OBTENCION DE PRESTAMOS A LARGO PLAZO	7,163,725,752	7,163,725,752	522,556,019	525,849,969	6,641,169,733	0.0	6,637,875,783	0.0
32201	Obtención de Préstamos Internos del Sector Privado largo Plazo	7,163,725,752	7,163,725,752	522,556,019	522,556,019	6,641,169,733	0.0	6,641,169,733	0.0
32208	Obtención de Préstamos del Sector Externo a Largo Plazo	0	0	0	3,293,950	0	0.0	-3,293,950	0.0
	Total	49,430,436,331	50,441,932,466	9,915,601,369	31,770,839,396	40,526,331,097	19.7	18,563,593,071	63.0

ANEXO No. 1
SECRETARIA DE FINANZAS
ADMINISTRACION PUBLICA DESCENTRALIZADA
INSTITUCIÓN:801-EMPRESA NACIONAL DE ENERGÍA ELÉCTRICA (ENEE)
CLASIFICACIÓN DE LOS INGRESOS POR RUBROS
TERCER TRIMESTRE 2025
RECURSOS PROPIOS
(Cifras en Lempiras)

Rubro	Descripción	Aprobado	Vigente	Recaudado III Trimestre	Recaudado Acumulado	Variación Trimestral		Variación Acumulada	
						Vig - Recaudado	% de Ejec.	Vig- Rec Acumulado	% de Ejec.
16000	VENTAS DE BIENES Y SERVICIOS DEL GOBIERNO GENERAL	40,774,073,936	40,774,073,936	9,047,010,943	30,077,981,821	31,719,330,479	22.2	10,377,304,607	73.8
16200	VENTA BRUTA DE SERVICIOS	40,514,073,936	40,514,073,936	8,997,218,633	30,023,906,008	31,509,122,789	22.2	10,533,436,485	74.1
16298	Venta Bruta de Servicios de Energía Eléctrica	40,514,073,936	40,514,073,936	9,004,951,147	29,980,637,451	31,509,122,789	22.2	10,533,436,485	74.0
16299	Venta Bruta de Servicios Varios	0	0	-7,732,514	43,268,556	7,732,514	0.0	-43,268,556	0.0
16900	INGRESOS DE NO OPERACIÓN	260,000,000	260,000,000	49,792,309	54,075,813	210,207,691	0.0	-156,131,878	0.0
16999	Ingresos Varios de no Operación	260,000,000	260,000,000	49,792,309	54,075,813	210,207,691	0.0	205,924,187	0.0
Total		40,774,073,936	40,774,073,936	9,047,010,943	30,077,981,821	31,719,330,479	22.2	10,377,304,607	73.8

TESORO NACIONAL
(Cifras en Lempiras)

Rubro	Descripción	Aprobado	Vigente	Recaudado III Trimestre	Recaudado Acumulado	Variación Trimestral		Variación Acumulada	
						Vig - Recaudado	% de Ejec.	Vig- Rec Acumulado	% de Ejec.
23000	ACTIVOS FINANCIEROS	0	1,011,496,135	92,500,000	903,996,136	918,996,135	9.1	107,499,999.1	89.4
23901	Disminución de Disponibilidades de Años Anteriores	0	1,011,496,135	92,500,000	903,996,136	918,996,135	9.1	107,499,999.1	89.4
Total		0	1,011,496,135	92,500,000	903,996,136	918,996,135	9.1	107,499,999.1	89.4

ANEXO No. 1
SECRETARIA DE FINANZAS
ADMINISTRACION PUBLICA DESCENTRALIZADA
INSTITUCIÓN:801-EMPRESA NACIONAL DE ENERGÍA ELÉCTRICA (ENEE)
CLASIFICACIÓN DE LOS INGRESOS POR RUBROS
TERCER TRIMESTRE 2025
FONDOS EXTERNOS
(Cifras en Lempiras)

Rubro	Descripción	Aprobado	Vigente	Recaudado III Trimestre	Recaudado Acumulado	Variación Trimestral		Variación Acumulada	
						Vig - Recaudado	% de Ejec.	Vig- Rec Acumulado	% de Ejec.
22000	TRANSFERENCIAS Y DONACIONES DE CAPITAL	1,492,636,643	1,492,636,643	253,534,408	263,011,471	2,478,204,471	17.0	1,229,625,172	17.6
22100	TRANSFERENCIAS DE CAPITAL DEL GOBIERNO GENERAL	1,492,636,643	1,492,636,643	253,534,408	263,011,471	1,239,102,235	17.0	1,229,625,172	17.6
22101	Transferencias de Capital de la Administración Central	1,492,636,643	1,492,636,643	253,534,408	263,011,471	1,239,102,235	0.0	1,229,625,172	17.6
Total		1,492,636,643	1,492,636,643	253,534,408	263,011,471	2,478,204,471	17.0	1,229,625,172	17.6

FONDOS INTERNOS

(Cifras en Lempiras)

Rubro	Descripción	Aprobado	Vigente	Recaudado III Trimestre	Recaudado Acumulado	Variación Trimestral		Variación Acumulada	
						Vig - Recaudado	% de Ejec.	Vig- Rec Acumulado	% de Ejec.
32000	PRÉSTAMOS	7,163,725,752	7,163,725,752	522,556,019	525,849,969	6,641,169,733	7.3	6,637,875,783	7.3
32200	OBTENCION DE PRESTAMOS A LARGO PLAZO	7,163,725,752	7,163,725,752	522,556,019	525,849,969	6,641,169,733	0.0	6,637,875,783	0.0
32201	Obtención de Préstamos Internos del Sector Privado largo Plazo	7,163,725,752	7,163,725,752	522,556,019	522,556,019	6,641,169,733	0.0	6,641,169,733	0.0
32208	Obtención de Préstamos del Sector Externo a Largo Plazo	0	0	0	3,293,950	0	0.0	-3,293,950	0.0
Total		7,163,725,752	7,163,725,752	522,556,019	525,849,969	6,641,169,733	7.3	6,637,875,783	7.3

ANEXO No. 2
SECRETARIA DE FINANZAS
ADMINISTRACION PUBLICA DESCENTRALIZADA
INSTITUCIÓN:801-EMPRESA NACIONAL DE ENERGÍA ELÉCTRICA (ENEE)
CLASIFICACION DEL GASTO POR OBJETO
TERCER TRIMESTRE 2025
FONDOS TOTALES
(Cifras en Lempiras)

Código	Descripción	Aprobado	Vigente	Ejecutado III Trimestre	Ejecutado Acumulado	Variación Trimestral		Variación Acumulada	
						Vigente - Devengado	% Ejec.	Vigente - Devengado	% Ejec.
10000	SERVICIOS PERSONALES	2,907,979,872	3,567,823,679	607,129,642	1,997,654,720	2,960,694,037	17.0	1,570,168,959	56.0
11100	Sueldos Básicos	1,325,734,261	1,325,734,261	281,662,223	815,710,221	1,044,072,038	21.2	510,024,040	61.5
11400	Adicionales	5,800,000	6,043,893	1,185,446	3,111,858	4,858,447	19.6	2,932,035	51.5
11510	Decimotercer Mes	110,473,356	110,473,356	42,665	167,968	110,430,691	0.0	110,305,388	0.2
11520	Decimocuarto Mes	111,482,356	106,182,356	1,649,391	89,494,014	104,532,965	1.6	16,688,342	84.3
11600	Complementos	172,231,604	172,231,604	39,742,286	116,058,795	132,489,318	23.1	56,172,809	67.4
11750	Contribuciones para Seguro Social	23,495,402	23,495,402	6,963,673	21,428,412	16,531,729	29.6	2,066,990	91.2
11760	Contribuciones al Instituto Nacional de Formación Profesional	18,964,382	18,964,382	3,632,660	11,297,408	15,331,722	19.2	7,666,974	59.6
11790	Otras Contribuciones Patronales	140,719,849	140,719,849	2,103,588	116,432,388	138,616,261	1.5	24,287,461	82.7
12100	Sueldos Básicos	475,471,959	962,356,207	191,819,597	537,753,667	770,536,610	19.9	424,602,540	55.9
12200	Jornales	2,250,000	2,250,000	0	0	2,250,000	0.0	2,250,000	0.0
12410	Decimotercer Mes	40,939,415	80,131,567	0	0	80,131,567	0.0	80,131,567	0.0
12420	Decimocuarto Mes	40,939,415	80,131,563	302,157	29,307,227	79,829,406	0.4	50,824,336	36.6
12550	Contribuciones para Seguro Social	43,509,705	44,670,805	7,919,619	21,895,128	36,751,186	17.7	22,775,677	49.0
12560	Contribuciones al Instituto Nacional de Formación Profesional	11,353,729	11,497,424	51,000	126,501	11,446,424	0.4	11,370,923	1.1
14100	Horas Extraordinarias	83,988,714	95,544,821	23,817,013	70,713,527	71,727,808	24.9	24,831,294	74.0
15900	Otras Asistencia Social al Personal	0	659,170	0	659,170	659,170	0.0	0	100.0
16100	Beneficios	51,560,100	51,560,100	2,571,629	28,175,074	48,988,471	5.0	23,385,026	54.6
16200	Compensaciones	249,065,625	335,176,919	43,666,695	135,323,361	291,510,224	13.0	199,853,558	40.4
20000	SERVICIOS NO PERSONALES	35,244,121,681	34,925,195,518	9,202,548,600	31,916,106,949	25,722,646,918	26.3	3,009,088,569	91.4
21110	Suministro De Energía Eléctrica	11,005,600	11,005,600	1,325,002	3,306,394	9,680,598	12.0	7,699,206	30.0
21120	Energía Eléctrica Para Reventa	31,064,525,831	31,064,525,831	8,455,320,469	29,369,024,445	22,609,205,362	27.2	1,695,501,386	94.5
21200	Agua	4,816,600	4,816,600	505,773	1,518,231	4,310,827	10.5	3,298,369	31.5

ANEXO No. 2
SECRETARIA DE FINANZAS
ADMINISTRACION PUBLICA DESCENTRALIZADA
INSTITUCIÓN:801-EMPRESA NACIONAL DE ENERGÍA ELÉCTRICA (ENEE)
CLASIFICACION DEL GASTO POR OBJETO
TERCER TRIMESTRE 2025
FONDOS TOTALES

(Cifras en Lempiras)

Código	Descripción	Aprobado	Vigente	Ejecutado III Trimestre	Ejecutado Acumulado	Variación Trimestral		Variación Acumulada	
						Vigente - Devengado	% Ejec.	Vigente - Devengado	% Ejec.
21410	Correo Postal	253,000	253,000	0	0	253,000	0.0	253,000	0.0
21420	Telefonía Fija	2,542,800	2,542,800	0	251,052	2,542,800	0.0	2,291,748	9.9
21430	Telefonía Celular	235,200	235,200	0	0	235,200	0.0	235,200	0.0
21440	Télex y Telefax	30,000	30,000	0	0	30,000	0.0	30,000	0.0
22100	Alquiler de Edificios, Viviendas y Locales	67,255,000	125,488,201	29,958,502	84,705,043	95,529,700	23.9	40,783,158	67.5
22210	Alquiler de Equipos y Maquinarias de Producción	117,850,000	113,350,000	16,924,798	66,994,919	96,425,202	14.9	46,355,081	59.1
22220	Alquiler de Equipos de Transporte, Tracción y Elevación	59,657,000	40,957,000	327,750	808,150	40,629,250	0.8	40,148,850	2.0
22250	Alquiler de Equipo para Computación	2,700,000	1,000,000	0	0	1,000,000	0.0	1,000,000	0.0
22260	Alquiler de Equipo de Oficina y Muebles	5,320,000	5,320,000	0	488,007	5,320,000	0.0	4,831,993	9.2
22270	Alquiler de Equipos de Comunicación	1,000,000	1,000,000	0	0	1,000,000	0.0	1,000,000	0.0
22300	Alquiler de Tierras y Terrenos	1,000,000	0	0	0	0	0.0	0	0.0
23100	Mantenimiento y Reparación de Edificios y Locales	92,397,103	53,049,972	2,874,857	5,873,628	50,175,115	5.4	47,176,344	11.1
23200	Mantenimiento y Reparación de Equipos y Medios de Transporte	32,010,281	27,010,281	4,266,559	10,125,493	22,743,722	15.8	16,884,788	37.5
23310	Mantenimiento y Reparación de Equipos y Maquinarias de Producción	77,149,999	38,849,999	1,429,495	2,738,495	37,420,504	3.7	36,111,504	7.0
23320	Mantenimiento y Reparación de Equipos de Tracción y Elevación	10,250,000	5,050,000	173,650	333,650	4,876,350	3.4	4,716,350	6.6
23330	Mantenimiento y Reparación de Equipos Sanitarios y de Laboratorio	470,000	470,000	0	0	470,000	0.0	470,000	0.0
23340	Mantenimiento y Reparación de Equipo Educacional	350,000	350,000	0	0	350,000	0.0	350,000	0.0
23350	Mantenimiento y Reparación de Equipo para Computación	1,920,200	1,920,200	0	39,900	1,920,200	0.0	1,880,300	2.1
23360	Mantenimiento y Reparación de Equipo de Oficina y Muebles	1,498,191	1,898,191	0	15,000	1,898,191	0.0	1,883,191	0.8
23370	Mantenimiento y Reparación de Equipos de Comunicación	2,090,000	2,090,000	0	0	2,090,000	0.0	2,090,000	0.0
23390	Mantenimiento y Reparación de Otros Equipos	47,096,815	12,196,815	457,882	1,762,737	11,738,933	3.8	10,434,078	14.5
23400	Mantenimiento y Reparación de Obras Civiles e Instalaciones Varias	127,815,100	19,358,993	8,934,400	9,978,625	10,424,593	46.2	9,380,368	51.5
23500	Limpieza, Aseo y Fumigación	58,759,112	30,259,112	150,185	1,238,436	30,108,927	0.5	29,020,676	4.1
23600	Mantenimiento de Sistemas Informáticos	9,953,253	9,953,253	0	0	9,953,253	0.0	9,953,253	0.0
24110	Sangres y Componentes	36,000	36,000	0	0	36,000	0.0	36,000	0.0
24120	Servicios de Hemodiálisis	3,000	3,000	0	0	3,000	0.0	3,000	0.0

ANEXO No. 2
SECRETARIA DE FINANZAS
ADMINISTRACION PUBLICA DESCENTRALIZADA
INSTITUCIÓN:801-EMPRESA NACIONAL DE ENERGÍA ELÉCTRICA (ENEE)
CLASIFICACION DEL GASTO POR OBJETO
TERCER TRIMESTRE 2025
FONDOS TOTALES

(Cifras en Lempiras)

Código	Descripción	Aprobado	Vigente	Ejecutado III Trimestre	Ejecutado Acumulado	Variación Trimestral		Variación Acumulada	
						Vigente - Devengado	% Ejec.	Vigente - Devengado	% Ejec.
24200	Estudios, Investigaciones y Análisis de Factibilidad	104,311,734	76,064,815	4,937,647	15,884,885	71,127,168	6.5	60,179,930	20.9
24300	Servicios Jurídicos	10,000,000	10,510,000	570,000	582,000	9,940,000	5.4	9,928,000	5.5
24400	Servicios de Contabilidad y Auditoría	2,870,000	5,978,919	276,242	823,472	5,702,677	4.6	5,155,447	13.8
24500	Servicios de Capacitación	33,160,919	25,160,000	1,886,801	4,050,276	23,273,199	7.5	21,109,724	16.1
24600	Servicios de Informática y Sistemas Computarizados	11,840,000	6,040,000	35,287	35,287	6,004,713	0.6	6,004,713	0.6
24710	Servicios De Consultoría De Gestión Administrativa Y Financiera	55,300,000	52,510,000	8,723,770	20,163,805	43,786,230	16.6	32,346,195	38.4
24720	Servicios de Consultoría de Monitoreo y Evaluación	22,950,000	20,440,000	1,991,574	1,991,574	18,448,426	9.7	18,448,426	9.7
25100	Servicio de Transporte	21,696,000	15,346,000	862,156	3,033,875	14,483,844	5.6	12,312,125	19.8
25300	Servicio de Imprenta, Publicaciones y Reproducciones	15,080,500	14,580,500	1,253,855	3,294,343	13,326,645	8.6	11,286,157	22.6
25400	Primas y Gastos de Seguro	233,290,000	229,590,000	3,239,430	59,966,200	226,350,570	1.4	169,623,800	26.1
25500	Comisiones y Gastos Bancarios	95,632,500	95,632,500	34,076,337	79,384,051	61,556,163	35.6	16,248,449	83.0
25600	Publicidad y Propaganda	15,550,000	22,050,000	60,496	261,257	21,989,504	0.3	21,788,743	1.2
25700	Servicio de Internet	21,925,700	18,825,700	4,096,643	4,913,840	14,729,057	21.8	13,911,860	26.1
25900	Otros Servicios Comerciales y Financieros	2,250,630,000	2,250,630,000	378,618,982	1,873,249,139	1,872,011,018	16.8	377,380,861	83.2
26110	Pasajes Nacionales	3,889,000	3,889,000	188,741	296,889	3,700,259	4.9	3,592,111	7.6
26120	Pasajes al Exterior	12,287,180	11,537,180	682,517	856,169	10,854,663	5.9	10,681,011	7.4
26210	Viáticos Nacionales	53,042,115	53,732,115	16,319,226	30,627,582	37,412,889	30.4	23,104,533	57.0
26220	Viáticos al Exterior	17,034,780	16,534,780	2,013,023	2,563,618	14,521,757	12.2	13,971,162	15.5
27121	Impuesto sobre Industria, Comercio y Servicios	162,000	162,000	81,505	121,505	80,495	50.3	40,495	75.0
27129	Impuestos Municipales Varios	340,200	340,200	600	5,200	339,600	0.2	335,000	1.5
27210	Tasas	9,707,968	9,707,968	57,556	1,064,639	9,650,412	0.6	8,643,329	11.0
27300	Multas y Recargos	50,000,000	45,709,852	545,549	757,024	45,164,303	1.2	44,952,828	1.7
27500	Gastos Judiciales	300,050,000	300,050,000	218,721,541	236,324,215	81,328,459	72.9	63,725,785	78.8
29100	Ceremonial y Protocolo	13,231,000	13,311,000	659,801	1,644,761	12,651,199	5.0	11,666,239	12.4
29200	Servicios de Vigilancia	90,000,000	53,692,941	0	15,009,140	53,692,941	0.0	38,683,801	28.0
29400	Actuaciones Artísticas	150,000	150,000	0	0	150,000	0.0	150,000	0.0
30000	MATERIALES Y SUMINISTROS	925,733,678	812,125,694	55,117,759	121,428,827	757,007,935	6.8	690,696,867	15.0
31110	Productos Alimenticios Y Bebidas	7,968,020	7,968,020	416,510	1,972,938	7,551,510	5.2	5,995,082	24.8
31410	Productos Agrícolas	1,000,000	1,000,000	0	0	1,000,000	0.0	1,000,000	0.0
31420	Productos Forestales	300,000	300,000	0	0	300,000	0.0	300,000	0.0
31500	Madera, Corcho y sus Manufacturas	3,203,000	3,203,000	99,674	199,461	3,103,326	3.1	3,003,539	6.2

ANEXO No. 2
SECRETARIA DE FINANZAS
ADMINISTRACION PUBLICA DESCENTRALIZADA
INSTITUCIÓN:801-EMPRESA NACIONAL DE ENERGÍA ELÉCTRICA (ENEE)
CLASIFICACION DEL GASTO POR OBJETO
TERCER TRIMESTRE 2025
FONDOS TOTALES

(Cifras en Lempiras)

Código	Descripción	Aprobado	Vigente	Ejecutado III Trimestre	Ejecutado Acumulado	Variación Trimestral		Variación Acumulada	
						Vigente - Devengado	% Ejec.	Vigente - Devengado	% Ejec.
32100	Hilados y Telas	720,000	1,020,000	14,898	57,898	1,005,102	1.5	962,102	5.7
32200	Confecciones Textiles	1,997,000	1,997,000	0	226,406	1,997,000	0.0	1,770,594	11.3
32310	Prendas de Vestir	25,341,042	17,319,892	0	92,155	17,319,892	0.0	17,227,737	0.5
32400	Calzados	14,928,690	8,428,690	0	22,253	8,428,690	0.0	8,406,438	0.3
33100	Productos De Papel Y Cartón	7,240,041	7,240,041	1,350,533	1,539,481	5,889,508	18.7	5,700,560	21.3
33300	Productos de Artes Gráficas	15,351,500	11,551,500	1,460,112	3,047,214	10,091,388	12.6	8,504,286	26.4
33500	Libros, Revistas y Periódicos	2,302,500	2,302,500	0	1,929,343	2,302,500	0.0	373,157	83.8
33600	Textos de Enseñanza	605,500	605,500	0	0	605,500	0.0	605,500	0.0
33700	Especies Timbradas y Valores	196,000	196,000	13,100	73,115	182,900	6.7	122,885	37.3
34100	Cueros y Pieles	3,782,765	3,682,765	298,856	356,356	3,383,909	8.1	3,326,409	9.7
34300	Artículos de Caucho	6,359,590	3,459,590	23,605	610,378	3,435,985	0.7	2,849,212	17.6
34400	Llantas y Cámaras de Aire	9,277,000	9,177,000	444,250	648,540	8,732,750	4.8	8,528,460	7.1
35100	Productos Químicos	12,318,600	8,818,600	572,924	876,649	8,245,676	6.5	7,941,951	9.9
35210	Productos Farmacéuticos y Medicinales Varios	12,844,000	13,144,000	573,999	1,382,412	12,570,001	4.4	11,761,588	10.5
35300	Abonos y Fertilizantes	662,000	662,000	98,228	133,228	563,773	14.8	528,773	20.1
35400	Insecticidas, Fumigantes y Otros	3,240,500	3,140,500	65,823	105,823	3,074,677	2.1	3,034,677	3.4
35500	Tintas, Pinturas y Colorantes	9,840,330	7,340,330	275,811	765,575	7,064,519	3.8	6,574,755	10.4
35610	Gasolina	9,099,000	9,099,000	347,869	803,305	8,751,131	3.8	8,295,696	8.8
35620	Diesel	72,958,072	70,728,072	12,981,567	26,983,861	57,746,505	18.4	43,744,211	38.2
35630	Kerosén	99,000	99,000	0	0	99,000	0.0	99,000	0.0
35640	Gas LPG	212,500	212,500	3,519	17,933	208,981	1.7	194,567	8.4
35650	Aceites y Grasas Lubricantes	14,844,150	14,844,150	1,035,681	1,465,790	13,808,469	7.0	13,378,360	9.9
35660	Bunker	182,600,000	182,600,000	0	377,427	182,600,000	0.0	182,222,573	0.2
35680	Diésel para Generación de Energía Eléctrica	106,300,000	106,300,000	8,602,781	34,737,377	97,697,219	8.1	71,562,623	32.7
35800	Productos de Material Plástico	7,360,000	6,160,000	223,687	783,261	5,936,313	0.0	5,376,739	0.0
35910	Productos Explosivos y de Pirotecnia	70,000	70,000	0	0	70,000	0.0	70,000	0.0

ANEXO No. 2
SECRETARIA DE FINANZAS
ADMINISTRACION PUBLICA DESCENTRALIZADA
INSTITUCIÓN:801-EMPRESA NACIONAL DE ENERGÍA ELÉCTRICA (ENEE)
CLASIFICACION DEL GASTO POR OBJETO
TERCER TRIMESTRE 2025
FONDOS TOTALES

(Cifras en Lempiras)

Código	Descripción	Aprobado	Vigente	Ejecutado III Trimestre	Ejecutado Acumulado	Variación Trimestral		Variación Acumulada	
						Vigente - Devengado	% Ejec.	Vigente - Devengado	% Ejec.
35930	Productos Químicos de Uso Personal	740,000	740,000	0	69,751	740,000	0.0	670,249	9.4
36100	Productos Ferrosos	23,522,999	16,522,999	1,704,428	3,118,913	14,818,571	10.3	13,404,086	18.9
36400	Herramientas Menores	29,690,752	24,480,752	414,536	1,380,954	24,066,216	1.7	23,099,798	5.6
36930	Elementos de Ferretería	23,167,825	17,667,825	1,174,096	2,925,077	16,493,729	6.6	14,742,748	16.6
37100	Productos De Cemento, Asbesto, Yeso Y Otros	6,245,500	5,095,500	-1,500	144,228	5,097,000	-0.0	4,951,272	2.8
37200	Productos de Vidrio	2,042,200	2,042,200	0	0	2,042,200	0.0	2,042,200	0.0
37300	Productos Con Propiedades Aislantes	2,471,600	2,471,600	112,500	169,425	2,359,100	4.6	2,302,175	6.9
37400	Productos Abrasivos	2,233,800	2,233,800	40,000	183,327	2,193,800	1.8	2,050,473	8.2
37500	Minerales Metalíferos	3,459,500	3,459,500	70,000	70,000	3,389,500	0.0	3,389,500	0.0
37600	Petróleo Crudo	720,000	720,000	0	0	720,000	0.0	720,000	0.0
37800	Piedra, Arcilla Y Arena	4,930,000	3,730,000	25,000	196,000	3,705,000	0.0	3,534,000	0.0
37900	Otros Productos Minerales No Metálicos	410,000	410,000	2,000	2,000	408,000	0.5	408,000	0.5
39100	Elementos de Limpieza y Aseo Personal	6,875,602	6,775,602	189,494	225,359	6,586,108	2.8	6,550,243	3.3
39200	Útiles de Escritorio, Oficina y Enseñanza	9,082,450	7,538,557	459,785	573,150	7,078,773	6.1	6,965,407	7.6
39300	Útiles y Materiales Eléctricos	152,369,050	135,469,050	14,477,556	19,237,820	120,991,494	10.7	116,231,230	14.2
39400	Utensilios de Cocina y Comedor	150,000	150,000	0	0	150,000	0.0	150,000	0.0
39510	Instrumental Médico Quirúrgico Menor	1,980,500	1,680,500	0	81,330	1,680,500	0.0	1,599,170	4.8
39600	Repuestos y Accesorios	122,321,100	77,968,159	7,546,440	13,818,399	70,421,719	9.7	64,149,760	17.7
39800	Útiles Deportivos, Recreativos y de Rescate	300,000	300,000	0	24,914	300,000	0.0	275,086	8.3
40000	BIENES CAPITALIZABLES	2,183,732,164	2,967,918,639	556,972,122	798,001,511	2,410,946,517	18.8	2,169,917,128	26.9
41130	Tierras, Predios y Solares	14,000,000	25,547,131	0	0	25,547,131	0.0	25,547,131	0.0
41220	Viviendas para Personal	5,000,000	5,000,000	0	0	5,000,000	0.0	5,000,000	0.0
42110	Muebles Varios de Oficina	15,474,450	8,736,450	846,688	1,303,900	7,889,762	9.7	7,432,550	14.9
42120	Equipos Varios de Oficina	16,951,900	1,880,400	46,497	853,005	1,833,903	2.5	1,027,395	45.4
42130	Muebles para Alojamiento Colectivo	3,640,000	2,640,000	0	0	2,640,000	0.0	2,640,000	0.0
42140	Electrodomésticos	10,471,500	7,071,500	74,520	146,210	6,996,980	1.1	6,925,290	2.1
42270	Maquinaria y Equipo de Producción de Servicio (Agua, Luz, Teléfono etc.)	128,833,000	725,136,800	252,522,323	252,522,323	472,614,477	34.8	472,614,477	34.8

ANEXO No. 2
SECRETARIA DE FINANZAS
ADMINISTRACION PUBLICA DESCENTRALIZADA
INSTITUCIÓN:801-EMPRESA NACIONAL DE ENERGÍA ELÉCTRICA (ENEE)
CLASIFICACION DEL GASTO POR OBJETO
TERCER TRIMESTRE 2025
FONDOS TOTALES

(Cifras en Lempiras)

Código	Descripción	Aprobado	Vigente	Ejecutado III Trimestre	Ejecutado Acumulado	Variación Trimestral		Variación Acumulada	
						Vigente - Devengado	% Ejec.	Vigente - Devengado	% Ejec.
42310	Equipo de Transporte Terrestre para Personas	90,272,254	8,694,751	1,449,782	6,234,782	7,244,969	16.7	2,459,969	71.7
42330	Embarcaciones Marítimas	500,000	1,500,000	841,224	841,224	658,776	56.1	658,776	56.1
42340	Equipo de Elevación y Tracción	34,285,520	13,080,000	2,093,220	2,093,220	10,986,780	16.0	10,986,780	16.0
42410	Equipo Médico, Sanitario, Hospitalario e Instrumental	120,000	120,000	0	0	120,000	0.0	120,000	0.0
42420	Equipo de Laboratorio Médico	1,230,000	1,230,000	0	0	1,230,000	0.0	1,230,000	0.0
42430	Equipo de Laboratorio no Médico	17,642,000	12,642,000	2,214,279	2,263,436	10,427,721	17.5	10,378,564	17.9
42510	Equipo de Comunicación	41,115,600	28,115,600	394,480	631,253	27,721,120	1.4	27,484,347	2.2
42600	Equipos para Computación	57,547,000	34,595,000	10,006,111	10,014,885	24,588,889	28.9	24,580,115	28.9
42710	Muebles y Equipos Educativos	5,250,000	3,750,000	0	0	3,750,000	0.0	3,750,000	0.0
42800	Herramientas Mayores	115,298,544	67,648,544	2,445,345	11,671,829	65,203,199	3.6	55,976,715	17.3
42900	Equipos para Electrificación (Medidores, Transformadores y Postes)	140,402,500	516,937,782	30,731,489	68,086,449	486,206,293	5.9	448,851,333	13.2
45100	Aplicaciones Informáticas	56,328,647	35,866,247	5,206,766	5,458,554	30,659,481	14.5	30,407,693	15.2
47110	Construcciones y Mejoras de Bienes en Dominio Privado	339,469,249	789,164,368	156,042,548	279,361,614	633,121,820	19.8	509,802,754	35.4
47120	Supervisión de Construcciones y Mejoras de Bienes en Dominio Privado	64,250,000	68,600,000	20,551,974	41,951,310	48,048,026	30.0	26,648,690	61.2
47210	Construcciones y Mejoras de Bienes en Dominio Público	1,025,650,000	609,962,066	71,504,877	114,567,515	538,457,189	11.7	495,394,551	18.8
50000	TRANSFERENCIAS Y DONACIONES	246,615,000	246,615,000	29,763,626	81,563,043	216,851,374	12.1	165,051,957	33.1
51240	Beneficios Especiales	850,000	850,000	0	0	850,000	0.0	850,000	0.0
52120	Transferencias Corrientes a Instituciones Descentralizadas	100,000	100,000	0	0	100,000	0.0	100,000	0.0
53310	Transferencias a Organismos Internacionales - Cuotas Ordinarias	245,665,000	245,665,000	29,763,626	81,563,043	215,901,374	12.1	164,101,957	33.2
70000	SERVICIO DE LA DEUDA PUBLICA	7,922,253,936	7,922,253,936	632,713,966	3,605,527,236	7,289,539,970	8.0	4,316,726,700	45.5
71120	Amortización Préstamos del Sector Privado	6,872,677,859	6,872,677,859	629,745,599	2,804,181,128	6,242,932,260	0.0	4,068,496,731	40.8
71220	Intereses por Préstamos del Sector Privado	69,234,889	69,234,889	0	45,052,350	69,234,889	0.0	24,182,539	65.1

ANEXO No. 2
SECRETARIA DE FINANZAS
ADMINISTRACION PUBLICA DESCENTRALIZADA
INSTITUCIÓN:801-EMPRESA NACIONAL DE ENERGÍA ELÉCTRICA (ENEE)
CLASIFICACION DEL GASTO POR OBJETO
TERCER TRIMESTRE 2025
FONDOS TOTALES

(Cifras en Lempiras)

Código	Descripción	Aprobado	Vigente	Ejecutado III Trimestre	Ejecutado Acumulado	Variación Trimestral		Variación Acumulada	
						Vigente - Deuengado	% Ejec.	Vigente - Deuengado	% Ejec.
74100	Amortización de la Deuda Pública Externa a Largo Plazo	734,284,537	734,284,537	1,968,589	515,690,646	732,315,948	0.3	218,593,891	70.2
74200	Intereses de la Deuda Pública Externa a Largo Plazo	243,056,651	243,056,651	999,778	239,791,264	242,056,873	0.4	3,265,387	98.7
74830	Intereses	3,000,000	3,000,000	0	811,848	3,000,000	0.0	2,188,152	27.1
Total		49,430,436,331	50,441,932,466	11,084,245,716	38,520,282,286	39,357,686,750	22.0	11,921,650,180	76.4

ANEXO No. 2.1
SECRETARIA DE FINANZAS
ADMINISTRACION PUBLICA DESCENTRALIZADA
INSTITUCIÓN:801-EMPRESA NACIONAL DE ENERGÍA ELÉCTRICA (ENEE)
CLASIFICACION DEL GASTO POR OBJETO
TERCER TRIMESTRE 2025
TESORO NACIONAL
(Cifras en Lempiras)

Código	Descripción	Aprobado	Vigente	Ejecutado III Trimestre	Ejecutado Acumulado	Variación Trimestral		Variación Acumulada	
						Vigente - Deuengado	% Ejec.	Vigente - Deuengado	% Ejec.
10000	SERVICIOS PERSONALES	0	570,243,807	123,627,237	124,312,426	446,616,570	21.7	445,931,381	21.8
12100	Sueldos Básicos	0	486,884,248	123,391,534	123,391,534	363,492,714	25.3	363,492,714	25.3
12410	Decimotercer Mes	0	39,192,152	0	0	39,192,152	0.0	39,192,152	0.0
12420	Decimocuarto Mes	0	39,192,148	63,720	63,720	39,128,428	0.2	39,128,428	0.2
12550	Contribuciones para Seguro Social	0	1,161,100	0	0	1,161,100	0.0	1,161,100	0.0
12560	Contribuciones al Instituto Nacional de Formación Profesional	0	143,695	0	0	143,695	0.0	143,695	0.0
15900	Otras Asistencia Social al Personal	0	659,170	0	659,170	659,170	0.0	0	100.0
16200	Compensaciones	0	3,011,294	171,983	198,002	2,839,311	5.7	2,813,292	6.6
20000	SERVICIOS NO PERSONALES	0	67,853,201	15,479,244	35,576,573	52,373,957	22.8	32,276,628	52.4
22100	Alquiler de Edificios, Viviendas y Locales	0	35,653,201	15,479,244	35,576,573	20,173,957	43.4	76,628	99.8
23360	Mantenimiento y Reparación de Equipo de Oficina y Muebles	0	300,000	0	0	300,000	0.0	300,000	0.0
24300	Servicios Jurídicos	0	300,000	0	0	300,000	0.0	300,000	0.0
25100	Servicio de Transporte	0	100,000	0	0	100,000	0.0	100,000	0.0
25600	Publicidad y Propaganda	0	6,500,000	0	0	6,500,000	0.0	6,500,000	0.0
29200	Servicios de Vigilancia	0	25,000,000	0	0	25,000,000	0.0	25,000,000	0.0
30000	MATERIALES Y SUMINISTROS	0	44,678,850	0	0	44,678,850	0.0	44,678,850	0.0
32310	Prendas de Vestir	0	978,850	0	0	978,850	0.0	978,850	0.0
35210	Productos Farmacéuticos y Medicinales Varios	0	300,000	0	0	300,000	0.0	300,000	0.0
35500	Tintas, Pinturas y Colorantes	0	200,000	0	0	200,000	0.0	200,000	0.0
35800	Productos de Material Plástico	0	100,000	0	0	100,000	0.0	100,000	0.0
36400	Herramientas Menores	0	6,000,000	0	0	6,000,000	0.0	6,000,000	0.0
37100	Productos De Cemento, Asbesto, Yeso Y Otros	0	300,000	0	0	300,000	0.0	300,000	0.0
37800	Piedra, Arcilla Y Arena	0	300,000	0	0	300,000	0.0	300,000	0.0
39100	Elementos de Limpieza y Aseo Personal	0	700,000	0	0	700,000	0.0	700,000	0.0
39300	Utiles y Materiales Eléctricos	0	35,800,000	0	0	35,800,000	0.0	35,800,000	0.0
40000	BIENES CAPITALIZABLES	0	328,720,277	449,646	691,452	328,270,631	0.1	328,028,825	0.2
42110	Muebles Varios de Oficina	0	5,512,000	0	0	5,512,000	0.0	5,512,000	0.0
42120	Equipos Varios de Oficina	0	300,000	0	0	300,000	0.0	300,000	0.0
42510	Equipo de Comunicación	0	1,420,000	394,480	394,480	1,025,520	27.8	1,025,520	27.8
42600	Equipos para Computación	0	1,665,000	0	0	1,665,000	0.0	1,665,000	0.0
42900	Equipos para Electrificación (Medidores, Transformadores y Postes)	0	319,523,277	0	0	319,523,277	0.0	319,523,277	0.0
45100	Aplicaciones Informáticas	0	300,000	55,166	296,972	244,834	18.4	3,028	99.0
TOTAL		0	1,011,496,135	139,556,128	160,580,450	871,940,007	13.8	850,915,685	15.9

ANEXO No. 2.2
SECRETARIA DE FINANZAS
ADMINISTRACION PUBLICA DESCENTRALIZADA
INSTITUCIÓN:801-EMPRESA NACIONAL DE ENERGÍA ELÉCTRICA (ENEE)
CLASIFICACION DEL GASTO POR OBJETO
TERCER TRIMESTRE 2025
RECURSOS PROPIOS

(Cifras en Lempiras)

Código	Descripción	Aprobado	Vigente	Ejecutado III Trimestre	Ejecutado Acumulado	Variación Trimestral		Variación Acumulada	
						Vigente - Devengado	% Ejec.	Vigente - Devengado	% Ejec.
10000	SERVICIOS PERSONALES	2,907,979,872	2,997,579,872	483,502,405	1,873,342,294	2,514,077,467	16.1	1,124,237,578	62.5
11100	Sueldos Básicos	1,325,734,261	1,325,734,261	281,662,223	815,710,221	1,044,072,038	21.2	510,024,040	61.5
11400	Adicionales	5,800,000	6,043,893	1,185,446	3,111,858	4,858,447	19.6	2,932,035	51.5
11510	Decimotercer Mes	110,473,356	110,473,356	42,665	167,968	110,430,691	0.0	110,305,388	0.2
11520	Decimocuarto Mes	111,482,356	106,182,356	1,649,391	89,494,014	104,532,965	1.6	16,688,342	84.3
11600	Complementos	172,231,604	172,231,604	39,742,286	116,058,795	132,489,318	23.1	56,172,809	67.4
11750	Contribuciones para Seguro Social	23,495,402	23,495,402	6,963,673	21,428,412	16,531,729	29.6	2,066,990	91.2
11760	Contribuciones al Instituto Nacional de Formación Profesional	18,964,382	18,964,382	3,632,660	11,297,408	15,331,722	19.2	7,666,974	59.6
11790	Otras Contribuciones Patronales	140,719,849	140,719,849	2,103,588	116,432,388	138,616,261	1.5	24,287,461	82.7
12100	Sueldos Básicos	475,471,959	475,471,959	68,428,063	414,362,133	407,043,896	14.4	61,109,826	87.1
12200	Jornales	2,250,000	2,250,000	0	0	2,250,000	0.0	2,250,000	0.0
12410	Decimotercer Mes	40,939,415	40,939,415	0	0	40,939,415	0.0	40,939,415	0.0
12420	Decimocuarto Mes	40,939,415	40,939,415	238,437	29,243,507	40,700,978	0.6	11,695,908	71.4
12550	Contribuciones para Seguro Social	43,509,705	43,509,705	7,919,619	21,895,128	35,590,086	18.2	21,614,577	50.3
12560	Contribuciones al Instituto Nacional de Formación Profesional	11,353,729	11,353,729	51,000	126,501	11,302,729	0.4	11,227,228	1.1
14100	Horas Extraordinarias	83,988,714	95,544,821	23,817,013	70,713,527	71,727,808	24.9	24,831,294	74.0
16100	Beneficios	51,560,100	51,560,100	2,571,629	28,175,074	48,988,471	5.0	23,385,026	54.6
16200	Compensaciones	249,065,625	332,165,625	43,494,712	135,125,359	288,670,913	13.1	197,040,266	40.7

ANEXO No. 2.2
SECRETARIA DE FINANZAS
ADMINISTRACION PUBLICA DESCENTRALIZADA
INSTITUCIÓN:801-EMPRESA NACIONAL DE ENERGÍA ELÉCTRICA (ENEE)
CLASIFICACION DEL GASTO POR OBJETO
TERCER TRIMESTRE 2025
RECURSOS PROPIOS
(Cifras en Lempiras)

Código	Descripción	Aprobado	Vigente	Ejecutado III Trimestre	Ejecutado Acumulado	Variación Trimestral		Variación Acumulada	
						Vigente - Deuengado	% Ejec.	Vigente - Deuengado	% Ejec.
20000	SERVICIOS NO PERSONALES	30,598,308,625	30,242,328,180	5,272,028,413	27,945,927,861	24,970,299,767	17.4	2,296,400,319	92.4
21110	Suministro De Energía Eléctrica	11,005,600	11,005,600	1,325,002	3,306,394	9,680,598	12.0	7,699,206	30.0
21120	Energía Eléctrica Para Reventa	26,529,999,418	26,529,999,418	4,550,078,286	25,463,782,262	21,979,921,132	17.2	1,066,217,156	96.0
21200	Agua	4,816,600	4,816,600	505,773	1,518,231	4,310,827	10.5	3,298,369	31.5
21410	Correo Postal	253,000	253,000	0	0	253,000	0.0	253,000	0.0
21420	Telefonía Fija	2,542,800	2,542,800	0	251,052	2,542,800	0.0	2,291,748	9.9
21430	Telefonía Celular	235,200	235,200	0	0	235,200	0.0	235,200	0.0
21440	Télex y Telefax	30,000	30,000	0	0	30,000	0.0	30,000	0.0
22100	Alquiler de Edificios, Viviendas y Locales	67,255,000	89,835,000	14,479,257	49,128,470	75,355,743	16.1	40,706,530	54.7
22210	Alquiler de Equipos y Maquinarias de Producción	117,850,000	113,350,000	16,924,798	66,994,919	96,425,202	14.9	46,355,081	59.1
22220	Alquiler de Equipos de Transporte, Tracción y Elevación	59,657,000	40,957,000	327,750	808,150	0	0.8	40,148,850	2.0
22250	Alquiler de Equipo para Computación	2,700,000	1,000,000	0	0	0	0.0	1,000,000	0.0
22260	Alquiler de Equipo de Oficina y Muebles	5,320,000	5,320,000	0	488,007	5,320,000	0.0	4,831,993	9.2
22270	Alquiler de Equipos de Comunicación	1,000,000	1,000,000	0	0	0	0.0	1,000,000	0.0
22300	Alquiler de Tierras y Terrenos	1,000,000	0	0	0	0	0.0	0	0.0
23100	Mantenimiento y Reparación de Edificios y Locales	92,397,103	53,049,972	2,874,857	5,873,628	50,175,115	5.4	47,176,344	11.1
23200	Mantenimiento y Reparación de Equipos y Medios de Transporte	32,010,281	27,010,281	4,266,559	10,125,493	22,743,722	15.8	16,884,788	37.5
23310	Mantenimiento y Reparación de Equipos y Maquinarias de Producción	77,149,999	38,849,999	1,429,495	2,738,495	37,420,504	3.7	36,111,504	7.0
23320	Mantenimiento y Reparación de Equipos de Tracción y Elevación	10,250,000	5,050,000	173,650	333,650	4,876,350	3.4	4,716,350	6.6
23330	Mantenimiento y Reparación de Equipos Sanitarios y de Laboratorio	470,000	470,000	0	0	470,000	0.0	470,000	0.0
23340	Mantenimiento y Reparación de Equipo Educacional	350,000	350,000	0	0	350,000	0.0	350,000	0.0
23350	Mantenimiento y Reparación de Equipo para Computación	1,920,200	1,920,200	0	39,900	1,920,200	0.0	1,880,300	2.1
23360	Mantenimiento y Reparación de Equipo de Oficina y Muebles	1,498,191	1,598,191	0	15,000	1,598,191	0.0	1,583,191	0.9
23370	Mantenimiento y Reparación de Equipos de Comunicación	2,090,000	2,090,000	0	0	2,090,000	0.0	2,090,000	0.0

ANEXO No. 2.2
SECRETARIA DE FINANZAS
ADMINISTRACION PUBLICA DESCENTRALIZADA
INSTITUCIÓN:801-EMPRESA NACIONAL DE ENERGÍA ELÉCTRICA (ENEE)
CLASIFICACION DEL GASTO POR OBJETO
TERCER TRIMESTRE 2025
RECURSOS PROPIOS
(Cifras en Lempiras)

Código	Descripción	Aprobado	Vigente	Ejecutado III Trimestre	Ejecutado Acumulado	Variación Trimestral		Variación Acumulada	
						Vigente - Deuengado	% Ejec.	Vigente - Deuengado	% Ejec.
23390	Mantenimiento y Reparación de Otros Equipos	47,096,815	12,196,815	457,882	1,762,737	11,738,933	3.8	10,434,078	14.5
23400	Mantenimiento y Reparación de Obras Cíviles e Instalaciones Varias	127,815,100	19,358,993	8,934,400	9,978,625	10,424,593	46.2	9,380,368	51.5
23500	Limpieza, Aseo y Fumigación	58,759,112	30,259,112	150,185	1,238,436	30,108,927	0.5	29,020,676	4.1
23600	Mantenimiento de Sistemas Informáticos	9,953,253	9,953,253	0	0	9,953,253	0.0	9,953,253	0.0
24110	Sangres y Componentes	36,000	36,000	0	0	36,000	0.0	36,000	0.0
24120	Servicios de Hemodiálisis	3,000	3,000	0	0	3,000	0.0	3,000	0.0
24200	Estudios, Investigaciones y Análisis de Factibilidad	32,176,010	33,076,010	1,538,849	5,828,849	31,537,161	4.7	27,247,161	17.6
24300	Servicios Jurídicos	10,000,000	10,210,000	570,000	582,000	9,640,000	5.6	9,628,000	5.7
24400	Servicios de Contabilidad y Auditoría	1,450,000	1,700,000	0	0	1,700,000	0.0	1,700,000	0.0
24500	Servicios de Capacitación	30,560,000	22,360,000	1,613,747	2,860,153	20,746,253	7.2	19,499,847	12.8
24600	Servicios de Informática y Sistemas Computarizados	11,840,000	6,040,000	35,287	35,287	6,004,713	0.6	100	0.6
24710	Servicios De Consultoría De Gestión Administrativa Y Financiera	24,770,000	24,180,000	2,873,104	2,873,104	21,306,896	11.9	100	11.9
24720	Servicios de Consultoría de Monitoreo y Evaluación	18,350,000	18,350,000	1,991,574	1,991,574	16,358,426	10.9	16,358,426	10.9
25100	Servicio de Transporte	21,696,000	15,246,000	862,156	3,033,875	14,383,844	5.7	12,212,125	19.9
25300	Servicio de Imprenta, Publicaciones y Reproducciones	15,080,500	14,580,500	1,253,855	3,294,343	13,326,645	8.6	11,286,157	22.6
25400	Primas y Gastos de Seguro	233,290,000	229,590,000	3,239,430	59,966,200	226,350,570	1.4	169,623,800	26.1
25500	Comisiones y Gastos Bancarios	95,632,500	95,632,500	34,076,337	79,384,051	61,556,163	35.6	16,248,449	83.0
25600	Publicidad y Propaganda	15,550,000	15,550,000	60,496	261,257	15,489,504	0.4	15,288,743	1.7
25700	Servicio de Internet	21,925,700	18,825,700	4,096,643	4,913,840	14,729,057	21.8	13,911,860	26.1
25900	Otros Servicios Comerciales y Financieros	2,250,630,000	2,250,630,000	378,618,982	1,873,249,139	1,872,011,018	16.8	377,380,861	83.2
26110	Pasajes Nacionales	3,889,000	3,889,000	188,741	296,889	3,700,259	4.9	3,592,111	7.6
26120	Pasajes al Exterior	12,287,180	11,537,180	682,517	856,169	10,854,663	5.9	10,681,011	7.4
26210	Viáticos Nacionales	53,042,115	53,732,115	16,319,226	30,627,582	37,412,889	30.4	23,104,533	57.0
26220	Viáticos al Exterior	17,034,780	16,534,780	2,013,023	2,563,618	14,521,757	12.2	13,971,162	15.5
27121	Impuesto sobre Industria, Comercio y Servicios	162,000	162,000	81,505	121,505	80,495	50.3	40,495	75.0
27129	Impuestos Municipales Varios	340,200	340,200	600	5,200	339,600	0.2	335,000	1.5
27210	Tasas	9,707,968	9,707,968	57,556	1,064,639	9,650,412	0.6	8,643,329	11.0
27300	Multas y Recargos	50,000,000	45,709,852	545,549	757,024	45,164,303	1.2	44,952,828	1.7
27500	Gastos Judiciales	300,050,000	300,050,000	218,721,541	236,324,215	81,328,459	72.9	63,725,785	78.8

ANEXO No. 2.2
SECRETARIA DE FINANZAS
ADMINISTRACION PUBLICA DESCENTRALIZADA
INSTITUCIÓN:801-EMPRESA NACIONAL DE ENERGÍA ELÉCTRICA (ENEE)
CLASIFICACION DEL GASTO POR OBJETO
TERCER TRIMESTRE 2025
RECURSOS PROPIOS
(Cifras en Lempiras)

Código	Descripción	Aprobado	Vigente	Ejecutado III Trimestre	Ejecutado Acumulado	Variación Trimestral		Variación Acumulada	
						Vigente - Deuengado	% Ejec.	Vigente - Deuengado	% Ejec.
29100	Ceremonial y Protocolo	13,231,000	13,311,000	659,801	1,644,761	12,651,199	5.0	11,666,239	12.4
29200	Servicios de Vigilancia	90,000,000	28,692,941	0	15,009,140	28,692,941	0.0	13,683,801	52.3
29400	Actuaciones Artísticas	150,000	150,000	0	0	150,000	0.0	150,000	0.0
30000	MATERIALES Y SUMINISTROS	925,733,678	767,446,844	55,117,759	121,428,827	712,329,085	7.2	645,742,931	15.8
31110	Productos Alimenticios Y Bebidas	7,968,020	7,968,020	416,510	1,972,938	7,551,510	5.2	5,995,082	24.8
31410	Productos Agrícolas	1,000,000	1,000,000	0	0	1,000,000	0.0	1,000,000	0.0
31420	Productos Forestales	300,000	300,000	0	0	300,000	0.0	300,000	0.0
31500	Madera, Corcho y sus Manufacturas	3,203,000	3,203,000	99,674	199,461	3,103,326	3.1	3,003,539	6.2
32100	Hilados y Telas	720,000	1,020,000	14,898	57,898	1,005,102	1.5	962,102	5.7
32200	Confecciones Textiles	1,997,000	1,997,000	0	226,406	1,997,000	0.0	1,770,594	11.3
32310	Prendas de Vestir	25,341,042	16,341,042	0	92,155	16,341,042	0.0	16,248,887	0.6
32400	Calzados	14,928,690	8,428,690	0	22,253	8,428,690	0.0	8,406,438	0.3
33100	Productos De Papel Y Cartón	7,240,041	7,240,041	1,350,533	1,539,481	5,889,508	18.7	5,700,560	21.3
33300	Productos de Artes Gráficas	15,351,500	11,551,500	1,460,112	3,047,214	10,091,388	12.6	8,504,286	26.4
33500	Libros, Revistas y Periódicos	2,302,500	2,302,500	0	1,929,343	2,302,500	0.0	373,157	83.8
33600	Textos de Enseñanza	605,500	605,500	0	0	605,500	0.0	605,500	0.0
33700	Especies Timbradas y Valores	196,000	196,000	13,100	73,115	182,900	6.7	122,885	37.3
34100	Cueros y Pielés	3,782,765	3,682,765	298,856	356,356	3,383,909	8.1	3,326,409	9.7
34300	Artículos de Caucho	6,359,590	3,459,590	23,605	610,378	3,435,985	0.7	2,849,212	17.6
34400	Llantas y Cámaras de Aire	9,277,000	9,177,000	444,250	648,540	8,732,750	4.8	8,528,460	7.1
35100	Productos Químicos	12,318,600	8,818,600	572,924	876,649	8,245,676	6.5	7,941,951	9.9
35210	Productos Farmacéuticos y Medicinales Varios	12,844,000	12,844,000	573,999	1,382,412	12,270,001	4.5	11,461,588	10.8
35300	Abonos y Fertilizantes	662,000	662,000	98,228	133,228	563,773	14.8	528,773	20.1
35400	Insecticidas, Fumigantes y Otros	3,240,500	3,140,500	65,823	105,823	3,074,677	2.1	3,034,677	3.4

ANEXO No. 2.2
SECRETARIA DE FINANZAS
ADMINISTRACION PUBLICA DESCENTRALIZADA
INSTITUCIÓN:801-EMPRESA NACIONAL DE ENERGÍA ELÉCTRICA (ENEE)
CLASIFICACION DEL GASTO POR OBJETO
TERCER TRIMESTRE 2025
RECURSOS PROPIOS
(Cifras en Lempiras)

Código	Descripción	Aprobado	Vigente	Ejecutado III Trimestre	Ejecutado Acumulado	Variación Trimestral		Variación Acumulada	
						Vigente - Deuengado	% Ejec.	Vigente - Deuengado	% Ejec.
35500	Tintas, Pinturas y Colorantes	9,840,330	7,140,330	275,811	765,575	6,864,519	3.9	6,374,755	10.7
35610	Gasolina	9,099,000	9,099,000	347,869	803,305	8,751,131	3.8	8,295,696	8.8
35620	Diesel	72,958,072	70,728,072	12,981,567	26,983,861	57,746,505	18.4	43,744,211	38.2
35630	Kerosén	99,000	99,000	0	0	99,000	0.0	99,000	0.0
35640	Gas LPG	212,500	212,500	3,519	17,933	208,981	1.7	194,567	8.4
35650	Aceites y Grasas Lubricantes	14,844,150	14,844,150	1,035,681	1,465,790	13,808,469	7.0	13,378,360	9.9
35660	Bunker	182,600,000	182,600,000	0	377,427	182,600,000	0.0	182,222,573	0.2
35680	Diésel para Generación de Energía Eléctrica	106,300,000	106,300,000	8,602,781	34,737,377	97,697,219	8.1	71,562,623	32.7
35800	Productos de Material Plástico	7,360,000	6,060,000	223,687	783,261	5,836,313	0.0	5,276,739	0.0
35910	Productos Explosivos y de Pirotecnia	70,000	70,000	0	0	70,000	0.0	70,000	0.0
35930	Productos Químicos de Uso Personal	740,000	740,000	0	69,751	740,000	0.0	670,249	9.4
36100	Productos Ferrosos	23,522,999	16,522,999	1,704,428	3,118,913	14,818,571	10.3	13,404,086	18.9
36400	Herramientas Menores	29,690,752	18,480,752	414,536	1,380,954	18,066,216	2.2	17,099,798	7.5
36930	Elementos de Ferretería	23,167,825	17,667,825	1,174,096	2,925,077	16,493,729	6.6	14,742,748	16.6
37100	Productos De Cemento, Asbesto, Yeso Y Otros	6,245,500	4,795,500	-1,500	144,228	4,797,000	0.0	4,651,272	3.0
37200	Productos de Vidrio	2,042,200	2,042,200	0	0	2,042,200	0.0	2,042,200	0.0
37300	Productos Con Propiedades Aislantes	2,471,600	2,471,600	112,500	169,425	2,359,100	4.6	2,302,175	6.9
37400	Productos Abrasivos	2,233,800	2,233,800	40,000	183,327	2,193,800	1.8	2,050,473	8.2
37500	Minerales Metalíferos	3,459,500	3,459,500	70,000	70,000	3,389,500	0.0	3,389,500	0.0
37600	Petróleo Crudo	720,000	720,000	0	0	720,000	0.0	720,000	0.0
37800	Piedra, Arcilla Y Arena	4,930,000	3,430,000	25,000	196,000	3,405,000	0.0	3,234,000	0.0
37900	Otros Productos Minerales No Metálicos	410,000	410,000	2,000	2,000	408,000	0.5	408,000	0.5
39100	Elementos de Limpieza y Aseo Personal	6,875,602	6,075,602	189,494	225,359	5,886,108	3.1	5,850,243	3.7
39200	Útiles de Escritorio, Oficina y Enseñanza	9,082,450	7,538,557	459,785	573,150	7,078,773	6.1	6,965,407	7.6

ANEXO No. 2.2
SECRETARIA DE FINANZAS
ADMINISTRACION PUBLICA DESCENTRALIZADA
INSTITUCIÓN:801-EMPRESA NACIONAL DE ENERGÍA ELÉCTRICA (ENEE)
CLASIFICACION DEL GASTO POR OBJETO
TERCER TRIMESTRE 2025
RECURSOS PROPIOS
(Cifras en Lempiras)

Código	Descripción	Aprobado	Vigente	Ejecutado III Trimestre	Ejecutado Acumulado	Variación Trimestral		Variación Acumulada	
						Vigente - Deuengado	% Ejec.	Vigente - Deuengado	% Ejec.
39300	Útiles y Materiales Eléctricos	152,369,050	99,669,050	14,477,556	19,237,820	85,191,494	14.5	80,431,230	19.3
39400	Utensilios de Cocina y Comedor	150,000	150,000	0	0	150,000	0.0	150,000	0.0
39510	Instrumental Médico Quirúrgico Menor	1,980,500	1,680,500	0	81,330	1,680,500	0.0	1,599,170	4.8
39600	Repuestos y Accesorios	122,321,100	77,968,159	7,546,440	13,818,399	70,421,719	9.7	64,149,760	17.7
39800	Útiles Deportivos, Recreativos y de Rescate	300,000	300,000	0	24,914	300,000	0.0	275,086	8.3
40000	BIENES CAPITALIZABLES	805,382,164	1,230,049,443	123,194,056	182,060,651	877,148,198	10.0	861,344,241	14.8
41130	Tierras, Predios y Solares	14,000,000	25,547,131	0	0	25,547,131	0.0	25,547,131	0.0
41220	Viviendas para Personal	5,000,000	5,000,000	0	0	5,000,000	0.0	5,000,000	0.0
42110	Muebles Varios de Oficina	15,474,450	3,224,450	846,688	1,303,900	2,377,762	26.3	1,920,550	40.4
42120	Equipos Varios de Oficina	16,951,900	1,580,400	46,497	853,005	1,533,903	2.9	727,395	54.0
42130	Muebles para Alojamiento Colectivo	3,640,000	2,640,000	0	0	2,640,000	0.0	2,640,000	0.0
42140	Electrodomésticos	10,471,500	7,071,500	74,520	146,210	6,996,980	1.1	6,925,290	2.1
42270	Maquinaria y Equipo de Producción de Servicio (Agua, Luz, Teléfono etc.)	33,833,000	430,136,800	0	0	430,136,800	0.0	430,136,800	0.0
42310	Equipo de Transporte Terrestre para Personas	90,272,254	7,344,751	403,172	5,188,172	6,941,579	5.5	2,156,579	70.6
42330	Embarcaciones Marítimas	500,000	500,000	0	0	500,000	0.0	500,000	0.0
42340	Equipo de Elevación y Tracción	34,285,520	13,080,000	2,093,220	2,093,220	10,986,780	16.0	10,986,780	16.0
42410	Equipo Médico, Sanitario, Hospitalario e Instrumental	120,000	120,000	0	0	120,000	0.0	120,000	0.0
42420	Equipo de Laboratorio Médico	1,230,000	1,230,000	0	0	1,230,000	0.0	1,230,000	0.0
42430	Equipo de Laboratorio no Médico	17,642,000	12,642,000	2,214,279	2,263,436	10,427,721	17.5	10,378,564	17.9
42510	Equipo de Comunicación	40,715,600	26,045,600	0	236,774	26,045,600	0.0	25,808,827	0.9
42600	Equipos para Computación	57,547,000	31,380,000	9,691,811	9,700,585	21,688,189	30.9	21,679,415	30.9
42710	Muebles y Equipos Educativos	5,250,000	3,750,000	0	0	3,750,000	0.0	3,750,000	0.0
42800	Herramientas Mayores	115,098,544	67,448,544	2,445,345	11,671,829	65,003,199	3.6	55,776,715	17.3

ANEXO No. 2.2
SECRETARIA DE FINANZAS
ADMINISTRACION PUBLICA DESCENTRALIZADA
INSTITUCIÓN:801-EMPRESA NACIONAL DE ENERGÍA ELÉCTRICA (ENEE)
CLASIFICACION DEL GASTO POR OBJETO
TERCER TRIMESTRE 2025
RECURSOS PROPIOS
(Cifras en Lempiras)

Código	Descripción	Aprobado	Vigente	Ejecutado III Trimestre	Ejecutado Acumulado	Variación Trimestral		Variación Acumulada	
						Vigente - Deuengado	% Ejec.	Vigente - Deuengado	% Ejec.
42900	Equipos para Electrificación (Medidores, Transformadores y Postes)	97,952,500	120,414,505	30,731,489	30,883,864	89,683,016	25.5	89,530,641	25.6
45100	Aplicaciones Informáticas	52,378,647	32,266,247	3,142,158	3,152,140	29,124,089	9.7	29,114,107	9.8
47110	Construcciones y Mejoras de Bienes en Dominio Privado	62,369,249	137,415,449	0	0	137,415,449	0.0	137,415,449	0.0
47120	Supervisión de Construcciones y Mejoras de Bienes en Dominio Privado	5,000,000	1,250,000	0	0	1,250,000	0.0	1,250,000	0.0
47210	Construcciones y Mejoras de Bienes en Dominio Público	125,650,000	299,962,066	71,504,877	114,567,515	228,457,189	23.8	185,394,551	38.2
50000	TRANSFERENCIAS Y DONACIONES	246,615,000	246,615,000	29,763,626	81,563,043	216,851,374	12.1	165,051,957	33.1
51240	Beneficios Especiales	850,000	850,000	0	0	850,000	0.0	850,000	0.0
52120	Transferencias Corrientes a Instituciones Descentralizadas	100,000	100,000	0	0	100,000	0.0	100,000	0.0
53310	Transferencias a Organismos Internacionales - Cuotas Ordinarias	245,665,000	245,665,000	29,763,626	81,563,043	215,901,374	12.1	164,101,957	33.2
70000	SERVICIO DE LA DEUDA PUBLICA	5,290,054,597	5,290,054,597	632,713,966	3,604,715,388	4,657,340,631	12.0	1,682,073,822	68.1
71120	Amortización Préstamos del Sector Privado	4,243,478,520	4,243,478,520	629,745,599	2,804,181,128	3,613,732,921	14.8	1,439,297,392	66.1
71220	Intereses por Préstamos del Sector Privado	69,234,889	69,234,889	0	45,052,350	69,234,889	0.0	24,182,539	65.1
74100	Amortización de la Deuda Pública Externa a Largo Plazo	734,284,537	734,284,537	1,968,589	515,690,646	732,315,948	0.3	218,593,891	70.2
74200	Intereses de la Deuda Pública Externa a Largo Plazo	243,056,651	243,056,651	999,778	239,791,264	242,056,873	0.4	3,265,387	98.7
TOTAL		40,774,073,936	40,774,073,936	6,596,320,225	33,809,038,064	34,177,753,711	16.2	6,965,035,872	82.9

ANEXO No. 2.3
SECRETARIA DE FINANZAS
ADMINISTRACION PUBLICA DESCENTRALIZADA
INSTITUCIÓN:801-EMPRESA NACIONAL DE ENERGÍA ELÉCTRICA (ENEE)
CLASIFICACION DEL GASTO SEGUN OBJETO
TERCER TRIMESTRE 2025
CREDITO INTERNO
(Cifras en Lempiras)

Código	Descripción	Aprobado	Vigente	Ejecutado III Trimestre	Ejecutado Acumulado	Variación Trimestral		Variación Acumulada	
						Vigente - Devengado	% Ejec.	Vigente - Devengado	% Ejec.
20000	SERVICIOS NO PERSONALES	4,534,526,413	4,534,526,413	3,905,242,183	3,905,242,183	629,284,230	86.1	629,284,230	86.1
21120	Energía Eléctrica Para Reventa	4,534,526,413	4,534,526,413	3,905,242,183	3,905,242,183	629,284,230	86.1	629,284,230	86.1
70000	SERVICIO DE LA DEUDA PUBLICA	2,629,199,339	2,629,199,339	0	0	2,629,199,339	0.0	2,629,199,339	0.0
71120	Amortización Préstamos del Sector Privado	2,629,199,339	2,629,199,339	0	0	2,629,199,339	0.0	2,629,199,339	0.0
TOTAL		7,163,725,752	7,163,725,752	3,905,242,183	3,905,242,183	3,258,483,569	54.5	3,258,483,569	54.5

ANEXO No. 2.4
SECRETARIA DE FINANZAS
ADMINISTRACION PUBLICA DESCENTRALIZADA
INSTITUCIÓN:801-EMPRESA NACIONAL DE ENERGÍA ELÉCTRICA (ENEE)
CLASIFICACION DEL GASTO SEGUN OBJETO
TERCER TRIMESTRE 2025
FONDOS EXTERNOS

(Cifras en Lempiras)

Código	Descripción	Aprobado	Vigente	Ejecutado III Trimestre	Ejecutado Acumulado	Variación Trimestral		Variación Acumulada	
						Vigente - Devengado	% Ejec.	Vigente - Devengado	% Ejec.
20000	SERVICIOS NO PERSONALES	111,286,643	80,487,724	9,798,760	29,360,332	70,688,964	12.2	51,127,392	36.5
24200	Estudios, Investigaciones y Análisis de Factibilidad	72,135,724	42,988,805	3,398,798	10,056,036	39,590,007	7.9	32,932,769	23.4
24400	Servicios de Contabilidad y Auditoría	1,420,000	4,278,919	276,242	823,472	4,002,677	6.5	3,455,447	19.2
24500	Servicios de Capacitación	2,600,919	2,800,000	273,054	1,190,123	2,526,946	9.8	1,609,877	42.5
24710	Servicios De Consultoría De Gestión Administrativa Y Financiera	30,530,000	28,330,000	5,850,666	17,290,701	22,479,334	20.7	11,039,299	61.0
24720	Servicios de Consultoría de Monitoreo y Evaluación	4,600,000	2,090,000	0	0	2,090,000	0.0	2,090,000	0.0
40000	BIENES CAPITALIZABLES	1,378,350,000	1,409,148,919	433,328,420	615,249,408	975,820,499	30.8	793,899,511	43.7
42270	Maquinaria y Equipo de Producción de Servicio (Agua, Luz, Teléfono etc.)	95,000,000	295,000,000	252,522,323	252,522,323	42,477,677	85.6	42,477,677	85.6
42310	Equipo de Transporte Terrestre para Personas	0	1,350,000	1,046,610	1,046,610	303,390	77.5	303,390	77.5
42330	Embarcaciones Marítimas	0	1,000,000	841,224	841,224	158,776	84.1	158,776	84.1
42510	Equipo de Comunicación	400,000	650,000	0	0	650,000	0.0	650,000	0.0
42600	Equipos para Computación	0	1,550,000	314,300	314,300	1,235,700	20.3	1,235,700	20.3
42800	Herramientas Mayores	200,000	200,000	0	0	200,000	0.0	200,000	0.0
42900	Equipos para Electrificación (Medidores, Transformadores y Postes)	42,450,000	77,000,000	0	37,202,585	77,000,000	0.0	39,797,415	48.3
45100	Aplicaciones Informáticas	3,950,000	3,300,000	2,009,442	2,009,442	1,290,558	60.9	1,290,558	60.9
47110	Construcciones y Mejoras de Bienes en Dominio Privado	277,100,000	651,748,919	156,042,548	279,361,614	495,706,371	23.9	372,387,305	42.9
47120	Supervisión de Construcciones y Mejoras de Bienes en Dominio Privado	59,250,000	67,350,000	20,551,974	41,951,310	46,798,026	30.5	25,398,690	62.3
47210	Construcciones y Mejoras de Bienes en Dominio Público	900,000,000	310,000,000	0	0	310,000,000	0.0	310,000,000	0.0
70000	SERVICIO DE LA DEUDA PUBLICA	3,000,000	3,000,000	0	811,848	759,511	0.0	2,188,152	27.1
74830	Intereses	3,000,000	3,000,000	0	811,848	759,511	0.0	2,188,152	27.1
TOTAL		1,492,636,643	1,492,636,643	443,127,180	645,421,588	1,049,509,463	29.7	847,215,055	43.2

ANEXO No. 3
SECRETARIA DE FINANZAS
ADMINISTRACION PUBLICA DESCENTRALIZADA
INSTITUCIÓN:801-EMPRESA NACIONAL DE ENERGÍA ELÉCTRICA (ENEE)
GASTOS POR PROGRAMA Y GRUPO
TERCER TRIMESTRE 2025
(Cifras en Lempiras)

Programa	Grupo de Gasto	Descripción	Aprobado	Vigente	Ejecutado III Trimestre	Ejecutado Acumulado	Variación Trimestral		Variación Acumulada	
							Vigente - Devengado	% Ejec.	Vigente - Devengado	% Ejec.
01		ACTIVIDADES CENTRALES	1,829,583,462	1,996,094,523	487,452,557	1,052,832,465	1,508,641,966	24.4	943,262,058	52.7
	10000	SERVICIOS PERSONALES	711,101,455	792,677,575	154,969,769	526,050,775	637,707,806	19.6	266,626,800	66.4
	20000	SERVICIOS NO PERSONALES	935,745,360	863,948,153	276,512,875	430,331,191	587,435,278	32.0	433,616,962	49.8
	30000	MATERIALES Y SUMINISTROS	54,718,400	42,118,400	1,963,746	4,434,836	40,154,654	4.7	37,683,564	10.5
	40000	BIENES CAPITALIZABLES	127,168,247	296,500,395	54,006,166	92,015,662	242,494,229	18.2	204,484,733	31.0
	50000	TRANSFERENCIAS Y DONACIONES	850,000	850,000	0	0	850,000	0.0	850,000	0.0
12		GENERACION DE ENERGÍA ELÉCTRICA	2,515,117,008	2,701,567,722	370,215,458	650,549,298	2,331,352,264	13.7	2,051,018,424	24.1
	10000	SERVICIOS PERSONALES	388,885,843	391,134,659	65,560,233	231,239,502	325,574,426	16.8	159,895,157	59.1
	20000	SERVICIOS NO PERSONALES	393,650,351	238,411,432	17,665,292	35,567,140	220,746,140	7.4	202,844,292	14.9
	30000	MATERIALES Y SUMINISTROS	554,059,368	493,349,368	19,517,215	61,696,818	473,832,153	4.0	431,652,550	12.5
	40000	BIENES CAPITALIZABLES	1,175,521,446	1,575,672,263	267,472,717	321,233,991	1,308,199,546	17.0	1,254,438,272	20.4
	70000	SERVICIO DE LA DEUDA PUBLICA	3000000	3,000,000	0	811,848	3,000,000	0.0	2,188,152	27.1
13		TRANSMISION DE ENERGÍA ELÉCTRICA	1,385,739,820	1,172,317,864	280,325,841	543,075,086	891,992,023	23.9	629,242,778	46.3
	10000	SERVICIOS PERSONALES	257,746,388	257,394,388	40,695,511	139,661,652	216,698,877	15.8	117,732,736	54.3
	20000	SERVICIOS NO PERSONALES	229,639,939	132,402,808	14,912,704	36,162,379	117,490,104	11.3	96,240,429	27.3
	30000	MATERIALES Y SUMINISTROS	138,283,273	93,280,332	17,997,052	25,232,911	75,283,280	19.3	68,047,421	27.1
	40000	BIENES CAPITALIZABLES	760,070,220	689,240,336	206,720,574	342,018,144	482,519,762	30.0	347,222,192	49.6
14		DISTRIBUCION DE ENERGÍA ELÉCTRICA	34,640,858,107	34,501,318,288	9,033,939,937	31,892,046,532	25,467,378,351	26.2	2,609,271,756	92.4
	10000	SERVICIOS PERSONALES	802,640,160	808,767,224	152,337,509	526,301,847	656,429,715	18.8	282,465,377	65.1
	20000	SERVICIOS NO PERSONALES	33,585,086,031	33,521,329,924	8,857,427,516	31,319,689,597	24,663,902,408	26.4	2,201,640,327	93.4
	30000	MATERIALES Y SUMINISTROS	132,159,665	104,515,772	5,543,703	13,704,635	98,972,069	5.3	90,811,137	13.1
	40000	BIENES CAPITALIZABLES	120,972,251	66,705,368	18,631,208	32,350,452	48,074,160	27.9	34,354,916	48.5
15		PROGRAMA NACIONAL DE REDUCCION DE PERDIDAS	894,118,998	1,905,615,133	249,834,332	695,500,474	1,655,780,801	13.1	1,210,114,659	36.5
	10000	SERVICIOS PERSONALES	747,606,026	1,317,849,833	193,566,619	574,400,944	1,124,283,214	14.7	743,448,889	43.6
	20000	SERVICIOS NO PERSONALES	100,000,000	169,103,201	36,030,213	94,356,642	133,072,988	21.3	74,746,559	55.8
	30000	MATERIALES Y SUMINISTROS	46,512,972	78,861,822	10,096,043	16,359,626	68,765,779	12.8	62,502,196	20.7
	40000	BIENES CAPITALIZABLES	0	339,800,277	10,141,457	10,383,262	329,658,820	3.0	329,417,015	3.1
99		TRANSFERENCIAS	8,165,018,936	8,165,018,936	662,477,592	3,686,278,431	7,502,541,344	8.1	4,478,740,505	45.1
	50000	TRANSFERENCIAS Y DONACIONES	245,765,000	245,765,000	29,763,626	81,563,043	216,001,374	12.1	164,201,957	33.2
	70000	SERVICIO DE LA DEUDA PUBLICA	7,919,253,936	7,919,253,936	632,713,966	3,604,715,388	7,286,539,970	8.0	4,314,538,548	45.5
TOTAL			49,430,436,331	50,441,932,466	11,084,245,716	38,520,282,286	39,357,686,750	22.0	11,921,650,180	76.4

ANEXO No. 4
SECRETARIA DE FINANZAS
ADMINISTRACION PUBLICA DESCENTRALIZADA
INSTITUCIÓN:801-EMPRESA NACIONAL DE ENERGÍA ELÉCTRICA (ENEE)
MODIFICACIONES PRESUPUESTARIAS
TERCER TRIMESTRE 2025
(Cifras en Lempiras)

Tipo de Modificación	Descripción	Aumentos			Disminuciones			Recursos Propios	Monto			Numero de Documento FMP- 05
		Nacionales	Externos	Total	Nacionales	Externos	Totales		Nacionales	Externos	Totales	
107	Ampliación Automática	419,999,127	0	419,999,127	0	0	0	0	419,999,127	0	419,999,127	28
127	Creación de espacio presupuestario con proyecto	0	9,900,000	9,900,000	0	0	0	0	0	9,900,000	9,900,000	27
127	Creación de espacio presupuestario con proyecto	0	590,000,000	590,000,000	0	0	0	0	0	590,000,000	590,000,000	39
212	Disminución de espacio presupuestario	0	0	0	0	590,000,000	590,000,000	0	0	-590,000,000	-590,000,000	34
213	Disminución de espacio presupuestario con proyecto	0	0	0	0	9,900,000	9,900,000	0	0	-9,900,000	-9,900,000	26
403	Traslados ID entre grupos objetos de gasto 20000,30000 (excepto 21100, 21200, 21300, 21420) entre categorías	40,400,000	0	40,400,000	40,400,000	0	40,400,000	0	0	0	0	31
403	Traslados ID entre grupos objetos de gasto 20000,30000 (excepto 21100, 21200, 21300, 21420) entre categorías	20,800,000	0	20,800,000	20,800,000	0	20,800,000	0	0	0	0	41
428	Traslados entre Grupos objetos de gasto 20000, 30000, 40000 (excepto 21100, 21200, 21300 y 21420) entre categorías	15,837,279	0	15,837,279	15,837,279	0	15,837,279	0	0	0	0	43
484	Traslado entre Objetos del Gasto de la Administración Central e ID (De Actividad a Proyecto)	523,400,000	0	523,400,000	523,400,000	0	523,400,000	0	0	0	0	24
491	Traslados entre Objetos del Gasto de la Administración Central y/o Descentralizadas, SS,U, EPF,EPNF	9,986,109	0	9,986,109	9,986,109	0	9,986,109	0	0	0	0	29
491	Traslados entre Objetos del Gasto de la Administración Central y/o Descentralizadas, SS,U, EPF,EPNF	681,366	0	681,366	681,366	0	681,366	0	0	0	0	30
491	Traslados entre Objetos del Gasto de la Administración Central y/o Descentralizadas, SS,U, EPF,EPNF	3,290,000	0	3,290,000	3,290,000	0	3,290,000	0	0	0	0	35
491	Traslados entre Objetos del Gasto de la Administración Central y/o Descentralizadas, SS,U, EPF,EPNF	33,100,000	0	33,100,000	33,100,000	0	33,100,000	0	0	0	0	38
491	Traslados entre Objetos del Gasto de la Administración Central y/o Descentralizadas, SS,U, EPF,EPNF	11,800,000	0	11,800,000	11,800,000	0	11,800,000	0	0	0	0	40
		1,079,293,881	599,900,000	1,679,193,881	659,294,754	599,900,000	1,259,194,754	0	419,999,127	0	419,999,127	

ANEXO No.5
SECRETARÍA DE FINANZAS
ADMINISTRACION PUBLICA DESCENTRALIZADA
INSTITUCIÓN:801-EMPRESA NACIONAL DE ENERGÍA ELÉCTRICA (ENEE)
PLAN DE INVERSIÓN PÚBLICA, EJECUCIÓN FINANCIERA
TERCER TRIMESTRE 2025

Cifras en Lempiras

No. Proy.	INSTITUCIÓN / PROYECTO	Convenio	Presupuesto Aprobado			Presupuesto Vigente			Ejecutado (Devengado II Trimestre)				Ejecutado Anual (Devengado)			
			Fondos Nacionales	Fondos Externos	Total	Fondos Nacionales	Fondos Externos	Total	Fondos Nacionales	Fondos Externos	Total	% Ejecución	Fondos Nacionales	Fondos Externos	Total	% Ejecución
	801-Empresa Nacional de Energía Eléctrica		194,095,515.00	1,492,636,643.00	1,686,732,158.00	717,495,515.00	1,182,636,643.00	1,900,132,158.00	7,405,442.44	443,127,180.12	450,532,622.56	23.7%	15,635,942.62	645,421,588.18	661,057,530.80	34.8%
1	APOYO AL PROGRAMA NACIONAL DE TRANSMISIÓN DE ENERGÍA ELÉCTRICA	BID-4598/BL-HO	17,466,266.00	623,448,919.00	640,915,185.00	17,016,266.00	625,598,919.00	642,615,185.00	261,985.06	182,653,549.15	182,915,534.21	28.5%	983,731.46	328,033,436.34	329,017,167.80	51.2%
2	PROYECTO DE REHABILITACIÓN Y REPOTENCIACIÓN DEL COMPLEJO HIDROELÉCTRICO CAÑAVERAL-RÍO LINDO	JICA HO-P6	105,310,000.00	741,000,000.00	846,310,000.00	79,310,000.00	441,000,000.00	520,310,000.00	6,249,063.38	256,551,416.73	262,800,480.11	50.5%	13,752,691.16	269,322,429.58	283,075,120.74	54.4%
3	RENOVACION DE LA CENTRAL HIDROELECTRICA FRANCISCO MORAZÁN PARA FACILITAR EL ACCESO A ENERGIAS RENOVABLES	BID 5133/TC-HO	71,319,249.00	128,187,724.00	199,506,973.00	97,769,249.00	116,037,724.00	213,806,973.00	894,394.00	3,922,214.24	4,816,608.24	2.3%	899,520.00	48,065,722.26	48,965,242.26	22.9%
4	CONSTRUCCIÓN DE UN SISTEMA DE ALMACENAMIENTO DE ENERGÍA CON BATERÍA CONECTADO A LA RED (BESS) DE UNA CAPACIDAD DE 75MW/300MWH Y SUS TRABAJOS ASOCIADOS, EN LA SUBESTACIÓN AMARATECA EN EL DISTRITO CENTRAL	RP-ENEE-25939-1	0	0	0	523,400,000.00	0	523,400,000.00	0	0	0	0.0%	0	0	0	0.0%

Fuente: SIAFI, 30/09/2025

ANEXO No.6
SECRETARÍA DE FINANZAS
ADMINISTRACION PUBLICA DESCENTRALIZADA
INSTITUCIÓN:801-EMPRESA NACIONAL DE ENERGÍA ELÉCTRICA (ENEE)
PROGRAMA DE INVERSIÓN PÚBLICA, EJECUCIÓN FÍSICA
TERCER TRIMESTRE 2025

Institución	Proyecto	Resultado	Unidad de Medida	Anual			II Trimestre 2025		
				Programación	Ejecución	% Ejecución	Programación	Ejecución	% Ejecución
0801 - Empresa Nacional de Energía Eléctrica	018 - PROYECTO DE REHABILITACIÓN Y REPOTENCIACIÓN DEL COMPLEJO HIDROELÉCTRICO CAÑAUERAL-RÍO LINDO	Adquisición de Unidades del Equipo Generador de la Central Hidroeléctrica Cañaueral con pruebas de fabricación realizadas	Lote	1	0	0%	0	0	0%
		Adquisición de Unidades del Equipo Generador de la Central Hidroeléctrica Río Lindo con pruebas de fabricación realizadas	Lote	1	0	0%	0	0	0%
		Suministro de equipos del Proyecto de Fortalecimiento del Complejo Río Lindo embarcados y recepcionados en el sitio de las obras	Lote	1	0	0%	0	0	0%
		Reemplazo de grúas puente en las Centrales Hidroeléctricas Cañaueral y Río Lindo	Unidad	2	0	0%	2	0	0%
		Acompañamiento, Supervisión y Asesoría a la ENEE en las Etapas de Adquisición e Implementación del Proyecto bajo la Norma AOD del Japón	Informe	12	9	75%	3	3	100%
	019 - RENOVACION DE LA CENTRAL HIDROELÉCTRICA FRANCISCO MORAZÁN PARA FACILITAR EL ACCESO A ENERGÍAS RENOVABLES	Realización de estudios de batimetría y topografía	Estudio	2	2	100%	2	2	100%
		Realización de Servicios de Consultoría para la Capacitación de Uso y Aplicación de Modelos Computacionales de Optimización de Sistemas Eléctricos de Potencia SDDP Y NCP	Capacitación	1	1	100%	0	0	0%
		Realización de Consultoría para diseño conceptual, de conjunto y cabañas para la infraestructura turística	Informe	1	0	0%	0	0	0%
		Adquisición de vehículo tipo microbus techo alto para transporte de personal	Unidad	1	1	100%	1	1	100%
		Adquisición de equipo de transporte (Motores para lanchas)	Unidad	2	2	100%	2	2	100%
		Adquisición de Equipo de Comunicaciones (Radios), Equipo Monitoreo (GPS y DRON) y de Vigilancia (Binoculares + Camaras)	Lote	1	0	0%	0	0	0%
		Realización de Auditoría Externa (Años 2023-2024)	Informe	1	1	100%	0	0	0%
		Evaluación Medio Término (Contratación Consultor Individual Nacional)	Informe	1	0	0%	0	0	0%
	020 - CONSTRUCCIÓN DE UN SISTEMA DE ALMACENAMIENTO DE ENERGÍA CON BATERÍA CONECTADO A LA RED (BESS) DE UNA CAPACIDAD DE 75MW/300MWH Y SUS TRABAJOS ASOCIADOS, EN LA SUBESTACIÓN AMARATECA EN EL DISTRITO CENTRAL	Elaboración del Diseño Electromecánico del Sistema de Almacenamiento de Energía Eléctrica con Baterías 75MW/300MWh	Diseño	1	1	100%	1	1	100%
		Finalización de obras civiles para la construcción del Sistema de Almacenamiento de Baterías Baterías 75MW/300MW en la Subestación Amarateca	Obra	1	0	0%	0	0	0%
		Adquisición de equipo electromecánico del Sistema de Almacenamiento de Energía Eléctrica con Baterías 75MW/300MWh	Lote	1	0	0%	0	0	0%
	023 - APOYO AL PROGRAMA NACIONAL DE TRANSMISIÓN DE ENERGÍA ELÉCTRICA	Ampliación de Subestaciones Eléctricas	Obra	6	3	50%	1	1	100%
		Construcción de Subestaciones Eléctricas	Obra	3	2	67%	2	2	100%
		Construcción de Línea de Transmisión en 138 Ku	Kms	6	2	33%	2	2	100%
		En servicio bancos de compensación capacitiva en la red de transmisión	MVAR	168	123	73%	123	123	100%
		Adquisición de equipo para el fortalecimiento de la supervisión ENEE y mantenimiento del sistema de transmisión	Lote	1	1	100%	1	1	100%
	023 - APOYO AL PROGRAMA NACIONAL DE TRANSMISIÓN DE ENERGÍA ELÉCTRICA	Capacitación y entrenamiento en Temas Ambientales y de Riesgo como parte del Plan de Fortalecimiento de la DMA-ENEE	Capacitación	1	0	0%	0	0	0%
		Elaboración de Política Social y Ambiental	Política	1	0	0%	0	0	0%
		Realización de Auditoría anual externa del Proyecto "Programa Nacional de Transmisión de Energía Eléctrica"	Informe	1	1	100%	1	1	100%
		Realización de Auditoría Externa a los Estados Financieros de la ENEE	Informe	2	0	0%	0	0	0%

Fuente: Unidad Ejecutora, 30/06/2025