



Secretaría de  
**Finanzas**  
Gobierno de la República

# Informe de Seguimiento y Evaluación de la Ejecución Presupuestaria Física y Financiera al Tercer Trimestre 2025

950 Comisión Nacional de Bancos y Seguros  
**(CNBS)**



Tegucigalpa, M.D.C. Noviembre 2025

## **SEGUIMIENTO Y EVALUACIÓN DE LA GESTIÓN PRESUPUESTARIA TECER TRIMESTRE 2025**

950: COMISIÓN NACIONAL DE BANCOS Y SEGUROS (CNBS)

### **I. ANTECEDENTES**

La Secretaría de Estado en el Despacho de Finanzas realiza el Informe de la Ejecución del Presupuesto de Ingresos y Egresos, con base a los artículos 45 y 46 Capítulo VII “Del Seguimiento y Evaluación de la Ejecución Presupuestaria” del Decreto Legislativo N° 83-2004, contenido de la Ley Orgánica del Presupuesto, Acuerdo N° 1341 de la Secretaría de Finanzas, publicado en el Diario Oficial La Gaceta el 12 de febrero 2009, que aprueba las Normas Técnicas del Subsistema de Presupuesto y artículo 262 Capítulo VI “Monitoreo, Seguimiento y Evaluación” del Decreto Legislativo N° 4-2025 publicado en el Diario Oficial La Gaceta el 06 de febrero 2025, correspondiente a la Ley del Presupuesto del Ejercicio Fiscal 2025 y sus Disposiciones Generales, aprobadas por el Congreso Nacional.

#### **a. Autoridad Legislativa**

Conforme al artículo 245 numeral 31 de la Constitución de la República se establece que el titular del Poder Ejecutivo ejercerá la supervisión, vigilancia y control de las instituciones bancarias, aseguradoras y financieras a través de la Comisión Nacional de Bancos y Seguros (CNBS), en el artículo 1 del Decreto Legislativo 155-95 se establecen las normas para la organización y funcionamiento de la Comisión.

#### **b. Misión**

Garantizar la estabilidad financiera, solvencia y libre competencia del Sistema Supervisado, fortalecer el sistema de prevención, detección y sanción del lavado de activos y financiamiento al terrorismo y contribuir con la educación financiera, con el fin de proteger los intereses y derechos de los usuarios financieros, para asegurar la inclusión, innovación financiera y enfoque de género, salvaguardar el bienestar de la población hondureña y coadyuvar con el desarrollo sostenible del país.

### **c. Funciones**

En cumplimiento de los componentes normativos y operativos la CNBS, tiene las siguientes funciones: Revisar, verificar, controlar, vigilar y fiscalizar las instituciones bancarias y públicas, aseguradoras, reaseguradoras, sociedades financieras, asociaciones de ahorro y préstamo, almacenes generales de depósito, bolsa de valores, puestos y casas de bolsa, casas de cambio, fondos de pensiones e instituciones de previsión, administradoras públicas y privadas de pensiones y jubilaciones y cualquier otras que cumplan funciones análogas.

## **II. RESUMEN DE LA COMPOSICIÓN DEL PRESUPUESTO VIGENTE**

El presente Informe contiene el análisis de la Ejecución Física y Financiera del Plan Operativo Anual y del Presupuesto de Ingresos y Egresos de la Comisión Nacional de Bancos y Seguros (CNBS) correspondiente al tercer trimestre del 2025.

La CNBS cuenta con un presupuesto aprobado de Mil Ciento Cuarenta y Tres Millones Ochocientos Dieciséis Mil Seiscientos Diez Lempiras Exactos (1,143,816,610 Lempiras), representando el 0.3% del Presupuesto General de Ingresos y Egresos de la República que asciende a Cuatrocientos Treinta Mil Novecientos Siete Millones Ochocientos Veintiún Mil Doscientos Ochenta y Seis Lempiras Exactos (430,907,821,286 Lempiras).

La siguiente sección del informe provee un análisis de la composición del presupuesto vigente:

### **a. Fuente de Presupuesto Vigente**

La Comisión Nacional de Bancos y Seguros (CNBS), cuenta con un presupuesto vigente de 1,143,816,610 Lempiras, financiado en su totalidad a través de Recursos Propios de la Institución, los cuales son generados bajo el concepto de Ingresos No Tributarios, Contribuciones del Sistema Asegurador, Intereses por Títulos y Valores Internos, asimismo, se incluye el Aporte del Banco Central de Honduras (BCH).

## b. Presupuesto Vigente por Grupo

Como se muestra en la siguiente gráfica, la mayor asignación del presupuesto vigente de la CNBS corresponde al grupo del gasto de Servicios Personales con una asignación vigente de 700,883,892 Lempiras, mismo que representa el 61.3% con relación al presupuesto total vigente (1,143,816,610 Lempiras), dichos fondos son orientados al pago de sueldos y salarios, adicionales, aportes y colaterales; pagados al personal permanente y de contrato el cual está conformado por personal técnico y administrativo, seguido por el grupo de Servicios No Personales con el 32.6% (373,436,795 Lempiras). Asimismo, el 2.5% (28,660,505 Lempiras) es representando el grupo de las Transferencias y Donaciones; en cambio los Bienes Capitalizables concentran el 2.0% (23,058,676 Lempiras) y, por último, el 1.6% (17,776,742 Lempiras) bajo el grupo de Materiales y Suministros.

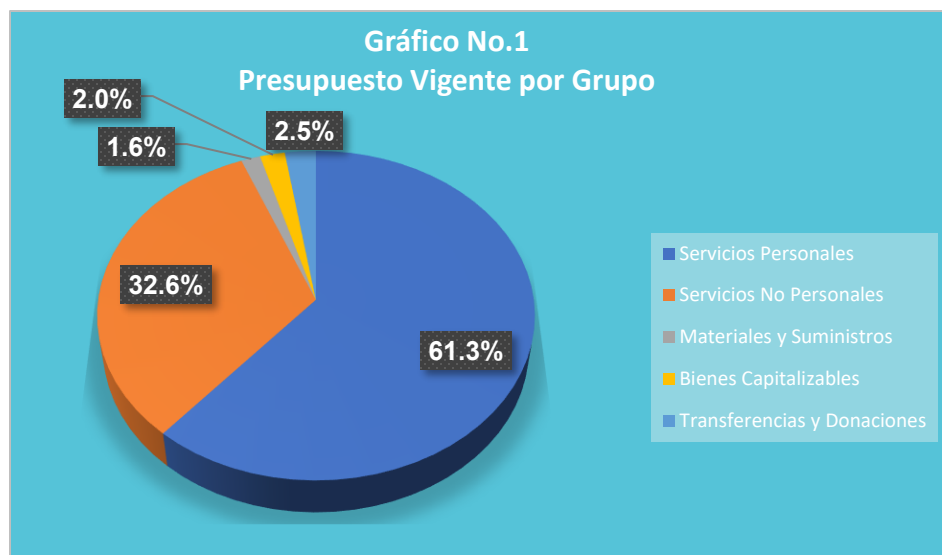

## c. Gasto por Grupo Ejecutado 2023-2024 Vigente 2025

La gráfica siguiente muestra la distribución del gasto por grupo, comparando las asignaciones del presupuesto ejecutado de los últimos 2 años y el presupuesto vigente 2025. El presupuesto total durante el 2024 refleja un aumento total del 16.4% (115,489,797 Lempiras) en relación con el presupuesto ejecutado en 2023, sin embargo, a lo interno de los grupos del gasto los Bienes Capitalizables muestran una disminución presupuestaria del 37.8% (11,337,213 Lempiras), dado que algunos procesos de licitaciones fracasaron y otros no se lograron adjudicar.

Asimismo, las Transferencias y Donaciones disminuyeron en un 23.7% (2,103,688 Lempiras), en cambio los Servicios Personales, Servicios No Personales y Materiales y Suministros contemplaron ejecuciones presupuestarias superiores respecto al ejecutado en 2023.

Por otro lado, para 2025 el presupuesto vigente de la CNBS contempla un incremento del 39.7% (324,851,928 Lempiras) con relación con el presupuesto total ejecutado en 2024 (818,964,682 Lempiras). Entre los grupos más significativos y en cuanto a este incremento total el 45.8% (148,752,767 Lempiras) corresponde a Servicios No Personales por procesos de consultorías, adquisición de licencias informáticas, entre otros servicios; el 43.5% (141,227,547 Lempiras) es producto de incremento salariales en el personal que labora en la CNBS y además asignaciones por pago de prestaciones.

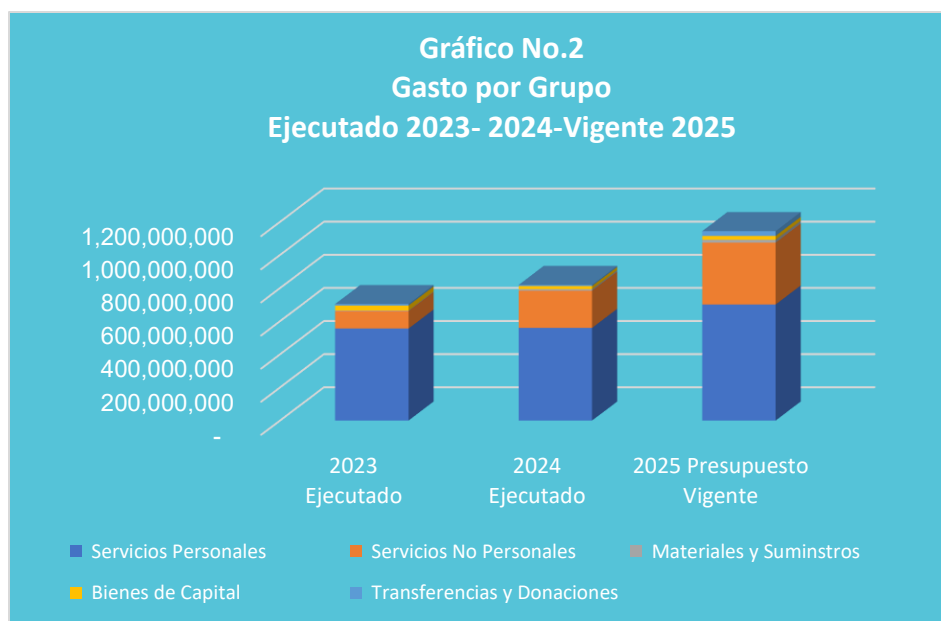

#### **d. Presupuesto Vigente por Programa**

Para el 2025 la estructura programática de la Comisión Nacional de Bancos y Seguros (CNBS) cuenta con siete (7) programas, de los cuales dos (2) son de apoyo denominados 01-Actividades Centrales y 99-Transferencias, apoyando a la Secretaría General, Gerencia de Tecnología de Información y Comunicación, Auditoría Interna, Gerencia Administrativa, Dirección de Gestión de Planificación y Control de Gestión, Unidad de Comunicaciones y Protocolo; y cinco (5) programas operativos, del presupuesto total vigente (1,143,816,610

Lempiras) el programa 01-Actividades Centrales concentra el 40.9% (466,258,156 Lempiras), el 31.3% (358,433,211 Lempiras) equivale al 12-Supervisión, Vigilancia, Estabilidad Financiera y Control del Sistema Supervisado. Asimismo, el 12.3% (141,239,276 Lempiras) corresponde al 17-Estabilidad Financiera, Regulación, Competencia e Innovación, Dictámenes y Resolución. A continuación, la distribución del presupuesto vigente de la CNBS por programas:

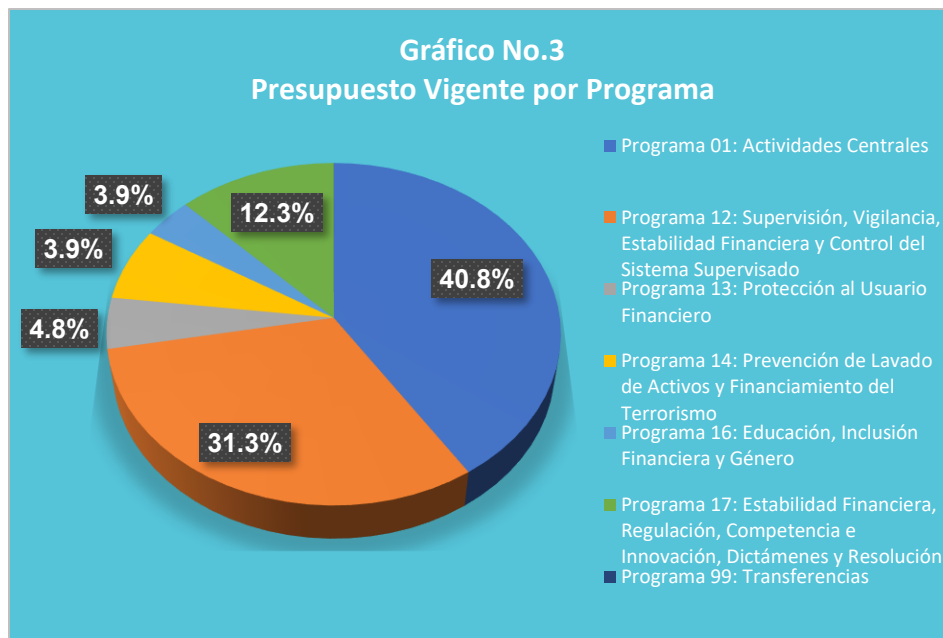

#### e. Gasto por Programa Ejecutado 2023-2024 Vigente 2025

La siguiente gráfica muestra el total de gastos por programa ejecutados durante los últimos dos años y el presupuesto vigente para la gestión 2025. Al realizar un comparativo por programa entre el ejecutado en 2023 con relación al ejecutando en 2024 se refleja un monto significativo de incremento del 21.9% (66,739,638 Lempiras) para el programa 12-Supervisión, Vigilancia, Regulación y Control del Sistema Supervisado de su ejecución anterior (305,371,629 Lempiras) y un 88.9% (34,734,726 Lempiras) para el 13-Protección al Usuario Financieros respecto al ejecutado del año anterior (39,072,867 Lempiras). No obstante, estos dos programadas reflejan un presupuesto vigente 2025 inferior al ejecutado en 2024, donde el programa 13- Protección al Usuario Financieros disminuyó en un 25.3% (18,682,635 Lempiras) y el 12-Supervisión, Vigilancia, Regulación y Control del Sistema Supervisado representa una disminución del 3.9% (14,534,889 Lempiras) en relación con el ejecutado en 2024 (372,111,268 Lempiras).

Adicionalmente, para este ejercicio fiscal 2025, la CNBS integró dos nuevos programas operativos los cuales son: 16-Educación, Inclusión Financiera y Género con una asignación vigente de 44,251,354 Lempiras y el 17-Estabilidad Financiera, Regulación, Competencia E Innovación, Dictámenes y Resolución, mismo que contempla la asignación vigente que asciende a 141,239,276 Lempiras.

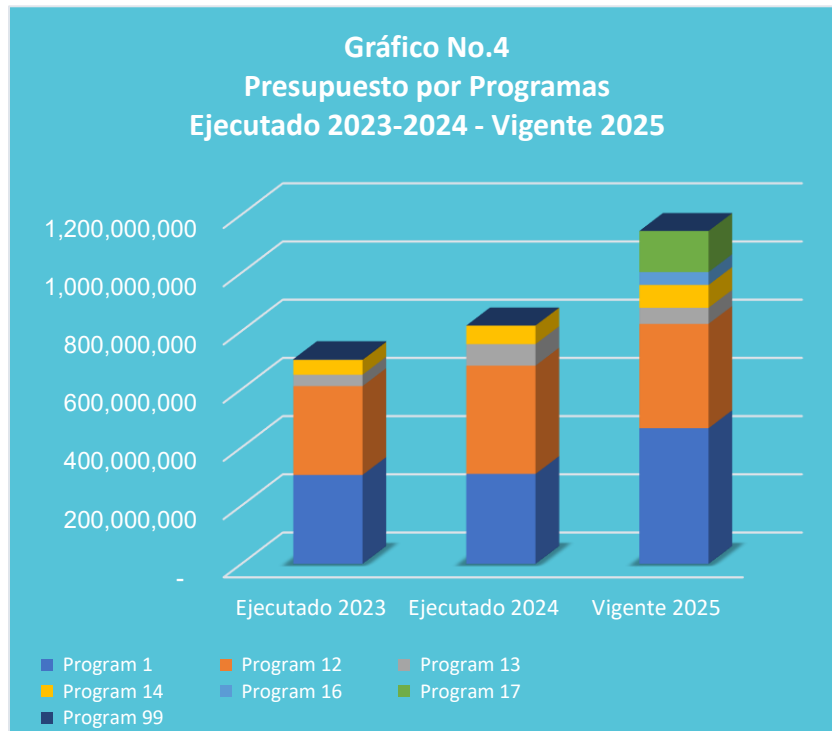

### III. ANÁLISIS DE LA EJECUCIÓN PRESUPUESTARIA

#### a. Asuntos Relevantes

Al tercer trimestre 2025, la Comisión Nacional de Bancos y Seguros (CNBS) no presenta asuntos relevantes.

#### b. Análisis de los Objetivos

La Comisión Nacional de Bancos y Seguros (CNBS) cuenta con los siguientes Objetivos Operativos:

1. Para el 2025 ejecutar al menos 80% de las supervisiones en un plazo máximo de 110 días hábiles, la planeación, visita y comunicación de resultados, para la estabilidad financiera.
2. Reducir a 60 días hábiles la atención del 100% de reclamos, tutelando los derechos de los usuarios financieros.
3. Para el 2025 elaboración del plan de acción con base a la evaluación nacional de riesgos.
4. Para el 2025 realizar el 80% de las actividades planificadas en la ENIF y ENEF del año en curso.
5. Para el 2025 elaborar una regulación y un plan de resolución a fin de mantener la estabilidad de los sistemas supervisados.

### c. Análisis de los Ingresos

Para el Ejercicio Fiscal 2025 la Comisión Nacional de Bancos y Seguros (CNBS) cuenta con un presupuesto de ingresos vigente de 1,143,816,610 Lempiras, fondos que provienen principalmente de las Contribuciones a Otros Sistemas que comprende el sistema supervisado (Sistema Bancario, Sistema Asegurador, Bolsa de Valores y Casas de Bolsa, Almacenes Generales de Depósitos, Casas de Cambio, Sociedades Financieras, Fondos Públicos de Pensiones y Administración de Fondos Privados de Pensiones, Centrales de Riesgo Privadas, Sociedades Clasificadoras de Riesgos, Organizaciones Privadas de Desarrollo Financiero, en aplicación de lo establecido en el artículo 34 de la Ley de la CNBS), seguido de las Transferencias y Donaciones Corrientes las cuales proceden del aporte que otorga el Banco Central de Honduras (BCH) a la CNBS.

**Cuadro No. 1**  
**Ingresos por Tipo de Rubro**  
(cifras en Lempiras)

Descripción	Aprobado	Vigente	Recaudación del III Trimestre	Recaudación Acumulado	% al Trim.	% Acum.
<b>INGRESOS CORRIENTES</b>	<b>1,143,816,610</b>	<b>1,143,816,610</b>	<b>99,884,115</b>	<b>925,314,482</b>	<b>8.7</b>	<b>80.9</b>
Ingresos No Tributarios	216,215	216,215	460,505	510,395	213.0	236.1
Contribuciones a Otros Sistemas	1,030,527,323	1,030,527,323	95,136,133	860,090,719	9.2	83.5
Rentas de la Propiedad	5,047,072	5,047,072	4,287,477	10,700,368	84.9	212.0
Transferencias y Donaciones Corrientes	108,026,000	108,026,000	0	54,013,000	0.0	50.0
<b>Totales</b>	<b>1,143,816,610</b>	<b>1,143,816,610</b>	<b>99,884,115</b>	<b>925,314,482</b>	<b>8.7</b>	<b>80.9</b>

### **Observaciones sobre Ejecución Trimestral**

Para el tercer trimestre la recaudación de la CNBS ascendió a 99,884,115 Lempiras, que representa un 8.7% con relación al presupuesto total vigente (1,143,816,610 Lempiras); la principal captación proviene de las Contribuciones a Otros Sistemas con una recaudación de 99,884,115 Lempiras, recursos bajo el concepto de los Aportes de las Instituciones del Sistema Supervisado de conformidad a lo establecido en el artículo No. 34 de la Ley de la CNBS, asimismo el rubro de las Rentas la Propiedad registra una recaudación de 4,287,477 Lempiras estos entre lo más relevantes del trimestre.

### **Observaciones sobre la Ejecución Acumulada**

La recaudación acumulada al tercer trimestre de la CNBS, según información del Sistema de Administración de Información Integrada (SIAFI) muestra una recaudación de recursos del 80.9% (925,314,482 Lempiras) con respecto a su asignación total vigente (1,143,816,610 Lempiras), incidiendo primordialmente por las recaudaciones bajo el concepto de las Contribuciones con 860,090,719 Lempiras. Por otro lado, el aporte del Banco Central de Honduras (BCH) registra el 50.0% (54,013,000 Lempiras) de su presupuesto aprobado y vigente (108,026,000 Lempiras).

### **Respuesta de la Institución**

No se requiere respuesta por parte de la institución.

#### **d. Análisis de los Gastos**

##### **1. Gastos por Grupo**

La clasificación por objeto del gasto se conceptúa como una ordenación sistemática y homogénea de los bienes, servicios y las transferencias que el Sector Público aplica en el desarrollo de su gestión. Lo anterior permite identificar claramente y con transparencia los bienes y servicios que se adquieren, así como las transferencias que se ejecutan.

La tabla abajo brinda un resumen de los Gastos por grupo total fuentes. Para más detalles a nivel de Fuentes Nacionales vea Anexo 2.1 Objetiva Clasificación del Gasto por Objeto Tesoro Nacional.



**Cuadro No. 2**  
**Ejecución de Egresos por Grupo de Gasto**  
(cifras en Lempiras)

Grupo	Aprobado	Vigente	Ejecutado del III Trimestre	Ejecutado Acumulado	Disponible	% del Trim.	% Acum.
Servicios Personales	700,371,896	700,883,892	165,834,696	448,199,087	252,684,805	23.7	63.9
Servicios No Personales	378,390,291	373,436,795	79,315,816	159,669,539	213,767,256	21.2	42.8
Materiales y Suministros	13,335,242	17,776,742	519,149	1,660,685	16,116,057	2.9	9.3
Bienes Capitalizables	23,058,676	23,058,676	0	3,283	23,055,393	0.0	0.0
Transferencias y Donaciones	28,660,505	28,660,505	331,274	6,548,284	22,112,221	1.2	22.8
<b>Totales</b>	<b>1,143,816,610</b>	<b>1,143,816,610</b>	<b>246,000,935</b>	<b>616,080,878</b>	<b>527,735,733</b>	<b>21.5</b>	<b>53.9</b>

### Observaciones sobre Ejecución Trimestral

Para el tercer trimestre en el presupuesto de la CNBS se observa una ejecución presupuestaria del 21.5% (246,000,935 Lempiras) en relación con el presupuesto vigente (1,143,816,610 Lempiras), donde el grupo del gasto de Servicios Personales es el de mayor incidencia, ejecutando el monto de 165,834,696 Lempiras, lo que representa el 67.4% del total ejecutado en el trimestre, y un 23.7% de su presupuesto vigente (700,883,892 Lempiras); gastos orientados a las erogaciones para el pago de sueldos y salarios, aportes patronales y colaterales de su planta laboral; seguido del Grupo de Servicios No Personales con una ejecución del 32.2% (79,315,816 Lempiras) en relación al monto total ejecutado durante el trimestre.

### Observaciones sobre la Ejecución Acumulada

La ejecución acumulada durante el periodo de enero a septiembre asciende al 53.9% (616,080,878 Lempiras), en relación con su presupuesto total vigente (1,143,816,610 Lempiras). Dentro de esta ejecución, de igual manera el grupo de los Servicios Personales sobresale en cuanto a monto ejecutado, mismo que presenta el 72.8% (448,199,087 Lempiras) con relación al monto total ejecutado acumulado, seguido de Servicios No Personales con el 25.9% (159,669,539 Lempiras). Por otro lado, el resto de los grupos (Materiales y Suministros, Bienes Capitalizables y Transferencias y Donaciones), muestran ejecuciones acumulada menores en un 1.0% respecto al total ejecutado acumulado.

### Respuesta de la Institución

No se requiere respuesta por parte de la institución.

## 2. Gastos por Programa

Esta sección brinda una descripción general tanto del desempeño financiero como el físico de cada programa para el trimestre, así como también a la fecha. Algunos programas administrativos no tienen productos identificados. La información financiera de estos programas ha sido consolidada. Para información detallada ver Anexo 3 Ejecución por Programa y Grupo de Gasto.

### a. Programas Administrativos

#### Programa: 01 Actividades Centrales

Las Actividades Centrales por su carácter administrativo no muestran producción y sirven de apoyo transversal a los programas operativos institucionales, las mismas no generan valor público en vista que sus resultados son orientados a las actividades internas de dirección y coordinación de la CNBS, contribuyendo al fortalecimiento institucional.

Cuadro No. 3  
**Ejecución de Egresos por Programas Administrativos**  
(cifras en Lempiras)

Aprobado	Vigente	Ejecutado del III Trimestre	Ejecutado Acumulado	Disponible	% del Trimestre	% Acumulado
467,256,247	466,258,156	92,748,797	206,380,806	259,877,350	19.9	44.3

#### Observaciones sobre Ejecución Trimestral

Con un presupuesto vigente de 466,258,156 Lempiras y de acuerdo con las cifras registradas en el Sistema de Administración Financiera Integrada (SIAFI), el programa de las Actividades Centrales para este tercer trimestre muestra una ejecución presupuestaria del gasto del 19.9% (92,748,797 Lempiras), con relación al total presupuesto vigente.

#### Observaciones sobre la Ejecución Acumulada

La ejecución acumulada de este programa administrativo es del 44.3% (206,380,806 Lempiras), con relación a su presupuesto vigente (466,258,156 Lempiras), dentro de esta ejecución se mantiene el mismo comportamiento en los grupos de gasto en cuanto a relevancia, donde los Servicios Personales representan el 70.2% (144,909,324 Lempiras) del monto total ejecutado acumulado.

### Respuesta de la Institución

No se requiere respuesta por parte de la institución.

### Modificaciones Presupuestarias Relevantes del Programa

Durante este tercer trimestre y de acuerdo con los Formularios de Modificación Presupuestaria (FMP-05) No. 8, 9, 12 y 14, este programa registra 4 modificaciones presupuestarias, de las cuales 3 se encuentran elaboradas y autorizadas por la Comisión y las 2 restantes por la SEFIN.

### Programa: 99 Transferencias

Este programa está encaminado al apoyo Institucional en el que se registran las Transferencias Corrientes otorgadas a las Instituciones Descentralizadas. Cuenta con un presupuesto aprobado de 100,000 Lempiras, valores orientados en su totalidad a la Transferencia Corriente que por Ley se le realiza al Instituto Hondureño para la Prevención del Alcoholismo, Drogadicción y Farmacodependencia (IHADFA).

Cuadro No. 4  
**Ejecución de Egresos por Programas Administrativos**  
(cifras en Lempiras)

Aprobado	Vigente	Ejecutado del III Trimestre	Ejecutado Acumulado	Disponible	% del Trimestre	% Acumulado
100,000	100,000	0	100,000	0	0.0	100.0

### Observaciones sobre Ejecución Trimestral

Para este trimestre este programa no registra ejecución presupuestaria.

### Observaciones sobre la Ejecución Acumulada

Este programa ha alcanzado una ejecución acumulada del 100.0% (100,000 Lempiras), debido a que la CNBS transfirió al Instituto Hondureño para la Prevención del Alcoholismo, Drogadicción y Farmacodependencia (IHADFA) durante en el tercer trimestre del 2025.

### Respuesta de la Institución

No se requiere respuesta por parte de la institución.

## Modificaciones Presupuestarias Relevantes del Programa

Para este tercer trimestre este programa no presenta Modificaciones Presupuestarias.

### b. Programas Operativos

#### Programa 12: Supervisión, Vigilancia, Regulación y Control de Sistema Supervisado

Este programa operativo contempla como objetivo la supervisión, vigilancia, regulación y control en forma preventiva y oportuna al sistema supervisado, promoviendo una gestión eficiente de los riesgos en cada una de las instituciones que la CNBS supervisa.

Cuadro No. 5  
Ejecución de Egresos por Programa  
(cifras en Lempiras)

Información Financiera						
Presupuesto Aprobado	Presupuesto Vigente	Ejecutado del III Trimestre	Ejecutado Acumulado	Disponible	% Trimestre	% Acumulado
357,650,678	358,433,211	81,001,628	214,083,138	144,350,073	22.6	59.7
Información Física						
Descripción del Producto	Informes de Supervisión de Bancos y Otras Instituciones Financieras. entregadas a las instituciones bancarias supervisadas.			Unidad de Medida del Producto	Informe	
Trimestral						
Programado		Ejecutado		% Ejecutado		
Cantidad	Asignación Presupuestaria	Cantidad	Asignación Presupuestaria	Cantidad	Asignación Presupuestaria	
100	89,643,418	98	81,001,628	98.0	90.4	
Anual						
Programado		Ejecutado		% Ejecutado		
Cantidad	Asignación Presupuestaria	Cantidad	Asignación Presupuestaria	Cantidad	Asignación Presupuestaria	
100	358,433,211	0	214,083,138	0.0	59.7	

### **Observaciones sobre Ejecución Trimestral**

Para este tercer trimestre se registró una ejecución financiera del 98.0% (81,001,628 Lempiras) con relación a la asignación presupuestaria programada (89,643,418 Lempiras). Según la información este programa entrega Informes de Supervisión de Bancos y Otras Instituciones Financieras, entregadas a las instituciones bancarias supervisadas, donde durante el tercer trimestre refleja el alcance del 98.0% de las metas físicas.

### **Observaciones sobre la Ejecución Acumulada**

La ejecución acumulada financiera de este programa asciende a 214,083,138 Lempiras, lo que equivale al 59.7% de su presupuesto vigente programado (358,433,211 Lempiras). En cuanto a la ejecución física según el reporte este se encuentra en 0.

### **Respuesta de la Institución**

No se requiere respuesta por parte de la institución.

### **Modificaciones Presupuestarias Relevantes del Programa**

Durante este tercer trimestre y de acuerdo con los Formularios de Modificación Presupuestaria (FMP-05) No. 7, 8, 13 y 14, este programa registra 4 modificaciones presupuestarias, de las cuales 3 se encuentran elaborada y autorizada por la SEFIN y 1 por la CNBS.

### **Programa 14: Prevención del Lavado de Activos y Financiamiento del Terrorismo**

Este programa está orientado a la prevención del Lavado de Activos y Financiamiento al Terrorismo, busca analizar, investigar, prevenir e impedir la utilización del sistema financiero para la comisión del delito de lavado de activos y otros delitos conexos.

**Cuadro No. 6**  
**Ejecución de Egresos por Programa**  
(cifras en Lempiras)

Información Financiera						
Presupuesto Aprobado	Presupuesto Vigente	Ejecutado del III Trimestre	Ejecutado Acumulado	Disponible	% Trimestre	% Acumulado
78,391,489	78,381,429	18,890,767	51,299,260	27,082,169	24.1	65.4
Información Física						
<b>Descripción del Producto</b>	Plan de acción con base en la evaluación nacional de riesgos para la Comisión Interinstitucional para la Prevención de Lavado de Activos y Financiamiento del Terrorismo (CIPLAFT).			<b>Unidad de Medida del Producto</b>	Documento	
Trimestral						
Programado		Ejecutado		% Ejecutado		
Cantidad	Asignación Presupuestaria	Cantidad	Asignación Presupuestaria	Cantidad	Asignación Presupuestaria	
0	19,596,441	0	18,890,767	0.0	96.4	
Anual						
Programado		Ejecutado		% Ejecutado		
Cantidad	Asignación Presupuestaria	Cantidad	Asignación Presupuestaria	Cantidad	Asignación Presupuestaria	
1	78,381,429	0	51,299,260	0.0	65.4	

### Observaciones sobre Ejecución Trimestral

Para este tercer trimestre este programa registró una ejecución financiera del 96.4% (18,890,767 Lempiras) con relación a la asignación presupuestaria programada (19,596,441 Lempiras). Este programa tiene registrado como productos finales el Plan de acción con base en la evaluación nacional de riesgos para la Comisión Interinstitucional para la Prevención de Lavado de Activos y Financiamiento del Terrorismo (CIPLAFT).

### Observaciones sobre la Ejecución Acumulada

Según en el Sistema de Administración Financiera Integrada (SIAFI), este programa registra una ejecución acumulada del 0.0% de las metas fisca. No obstante, financieramente muestra una ejecución acumulada de 51,299,260 Lempiras, monto que representa el 65.4% de la asignación presupuestaria programada (78,381,429 Lempiras).

## Respuesta de la Institución

No se requiere respuesta por parte de la institución.

## Modificaciones Presupuestarias Relevantes del Programa

Durante este tercer trimestre y de acuerdo con los Formularios de Modificación Presupuestaria (FMP-05) No. 8, este programa registra una modificación presupuestaria, misma que se encuentra elaborada y autorizada por la SEFIN.

### Programa 17: Estabilidad Financiera, Regulación, Competencia E Innovación, Dictámenes Y Resolución

Este programa tiene como propósito elaborar regulaciones que permitan mantener la estabilidad financiera de los sistemas supervisados, con el enfoque legal y para preservar el bienestar público.

Cuadro No. 7  
**Ejecución de Egresos por Programa**  
(cifras en Lempiras)

Información Financiera						
Presupuesto Aprobado	Presupuesto Vigente	Ejecutado del III Trimestre	Ejecutado Acumulado	Disponible	% Trimestre	% Acumulado
.1,041,050	141,239,276	34,256,394	91,446,528	49,792,748	24.3	64.7
Información Física						
Descripción del Producto	Normativa Prudencial de la CNBS, entregada para regular el Sistema Supervisado				Unidad de Medida del Producto	Norma
Trimestral						
Programado		Ejecutado		% Ejecutado		
Cantidad	Asignación Presupuestaria	Cantidad	Asignación Presupuestaria	Cantidad	Asignación Presupuestaria	
2	35,347,218	2	34,256,394	100.0	96.9	
Anual						
Programado		Ejecutado		% Ejecutado		
Cantidad	Asignación Presupuestaria	Cantidad	Asignación Presupuestaria	Cantidad	Asignación Presupuestaria	
9	141,239,276	5	91,446,528	55.6	64.7	

### **Observaciones sobre Ejecución Trimestral**

Para este tercer trimestre este programa registró una ejecución financiera del 96.9% (34,256,394 Lempiras) con relación a la asignación presupuestaria programada (35,347,218 Lempiras), realizando la ejecución de 2 Normativas Prudencial de la CNBS de las 2 programadas, mismo que es entregada para regular el Sistema Supervisado. En cumplimiento a la Ley del Sistema Financiero en el Artículo No.115, donde indica que la CNBS es la Autoridad de Resolución para resolver la situación de una institución que se considera inviable para seguir operando o que sea razonablemente previsible que entrará en estado de inviabilidad en un futuro próximo.

### **Observaciones sobre la Ejecución Acumulada**

De acuerdo con el Sistema de Administración Financiera Integrada (SIAFI), durante el periodo de enero a septiembre este programa registró una ejecución acumulada del 55.6% de las metas físicas. Por otro lado, en cuanto a la ejecución financiera esta ascendió al 64.7% (91,446,528 Lempiras) con respecto a su programación anual (141,239,276 Lempiras); dando como resultado y evidencia el cumplimiento de las metas programadas con una optimización en el uso de los recursos financieros.

### **Respuesta de la Institución**

No se requiere respuesta por parte de la institución.

### **Modificaciones Presupuestarias Relevantes del Programa**

Durante este tercer trimestre y de acuerdo con los Formularios de Modificación Presupuestaria (FMP-05) No. 8, este programa registra una modificación presupuestaria, misma que se encuentra elaborada y autorizada por la SEFIN.

### c. Otros Programas Operativos

**Cuadro No. 8**  
**Ejecución de Egresos por Otros Programa**  
(cifras en Lempiras)

Programa	Aprobado	Vigente	Ejecutado del III Trimestre	Ejecutado Acumulado	Disponible	% del Trimestre	% Acumulado
13-Protección al Usuario Financiero	55,132,570	55,153,184	13,804,971	37,672,912	17,480,272	25.0	68.3
16-Educación, Inclusión Financiera y Género	44,244,576	44,251,354	5,298,377	15,098,233	29,153,121	12.0	34.1

Al tercer trimestre, el programa 13-Protección al Usuario Financiero presenta una ejecución presupuestaria del 25.0% (13,804,971 Lempiras) en relación con su asignación vigente (55,153,184 Lempiras), dicho programa está orientado a velar por los derechos de los usuarios financieros y grupos de interés, garantizando el respeto por el interés público de parte de los supervisados, relacionado con la mejora de los productos y servicios que ofrecen.

Adicionalmente y, por último, el programa 16- Educación, Inclusión Financiera y Género contempla una ejecución del 12.0% (5,298,377 Lempiras) respecto a su monto vigente (44,251,354 Lempiras). Este programa tiene por objetivo principal capacitar a la ciudadanía e implementar Estrategias Nacionales de Educación e Inclusión Financiera con el propósito de aumentar el acceso y uso de productos y servicios financieros a todos los segmentos de la población, ofertados por los proveedores de servicios financieros del país, regulados o no por la CNBS, para transversalizar la perspectiva de género en la cultura financiera de la población hondureña.

#### **IV. RECOMENDACIONES**

- ✓ Continuar vigilando el cumplimiento de la normativa legal vigente para la ejecución del presupuesto, conforme a lo establecido en la Ley Orgánica del Presupuesto, las Normas Técnicas del Subsistema de Presupuesto y las Disposiciones Generales del Presupuesto.

## **V. ANEXOS**

1. Clasificación de los Recursos por Rubro
2. Clasificación del Objeto Específico del Gastos Recursos Propios.
3. Ejecución por Programa y Grupo de Gasto
4. Modificaciones Presupuestarias.

**ANEXO No. 1**  
**SECRETARÍA DE FINANZAS**  
**ADMINISTRACIÓN PÚBLICA DESCENTRALIZADA**  
**INSTITUCIÓN: 950 COMISIÓN NACIONAL DE BANCOS Y SEGUROS (CNBS)**  
**CLASIFICACIÓN DE LOS INGRESOS POR RUBROS**  
**TERCER TRIMESTRE 2025**  
**RECURSOS PROPIOS**  
(Cifras en Lempiras)

Rubro	Descripción	Aprobado	Vigente	Recaudado III Trimestre	Recaudado Acumulado	Variación Trimestral		Variación Acumulada	
						Vig - Recaudado	% de Ejecución	Vig- Rec Acumulado	% de Ejecución
<b>10000</b>	<b>INGRESOS CORRIENTES</b>	<b>1,143,816,610</b>	<b>1,143,816,610</b>	<b>99,884,115</b>	<b>925,314,482</b>	<b>1,043,932,495</b>	<b>8.7</b>	<b>218,502,128</b>	<b>80.9</b>
<b>12000</b>	<b>INGRESOS NO TRIBUTARIOS</b>	<b>216,215</b>	<b>216,215</b>	<b>460,505</b>	<b>510,395</b>	<b>-244,290</b>	213.0	<b>-294,180</b>	<b>236.1</b>
12800	OTROS NO TRIBUTARIOS	216,215	216,215	460,505	510,395	-244,290	213.0	-294,180	236.1
12899	Otros No Tributarios	216,215	216,215	460,505	510,395	-244,290	213.0	-294,180	236.1
<b>14000</b>	<b>CONTRIBUCIONES A OTROS SISTEMAS</b>	<b>1,030,527,323</b>	<b>1,030,527,323</b>	<b>95,136,133</b>	<b>860,090,719</b>	<b>935,391,190</b>	9.2	<b>170,436,604</b>	<b>83.5</b>
14300	CONTRIBUCIONES DEL SISTEMA ASEGURADOR	1,030,527,323	1,030,527,323	95,136,133	860,090,719	935,391,190	9.2	170,436,604	83.5
14301	Aportes del Sistema Asegurador	1,030,527,323	1,030,527,323	95,136,133	860,090,719	935,391,190	9.2	170,436,604	83.5
<b>17000</b>	<b>RENTAS DE LA PROPIEDAD</b>	<b>5,047,072</b>	<b>5,047,072</b>	<b>4,287,477</b>	<b>10,700,368</b>	<b>759,595</b>	<b>84.9</b>	<b>-5,653,296</b>	<b>212.0</b>
17400	INTERESES POR TÍTULOS Y VALORES	5,047,072	5,047,072	4,287,477	10,700,368	759,595	84.9	-5,653,296	212.0
17401	Intereses por Títulos y Valores Internos	5,047,072	5,047,072	4,287,477	10,700,368	759,595	84.9	-5,653,296	212.0
<b>18000</b>	<b>TRANSFERENCIAS Y DONACIONES CORRIENTES A INSTITUCIONES DEL SECTOR PÚBLICO</b>	<b>108,026,000</b>	<b>108,026,000</b>	<b>0</b>	<b>54,013,000</b>	<b>108,026,000</b>	<b>0.0</b>	<b>54,013,000</b>	<b>50.0</b>
18500	TRANSFERENCIAS Y DONACIONES CORRIENTES DE LAS INSTITUCIONES PÚBLICAS FINANCIERAS	108,026,000	108,026,000	0	54,013,000	108,026,000	0.0	54,013,000	50.0
18501	Transferencias Corrientes de las Instituciones Públicas Financieras	108,026,000	108,026,000	0	54,013,000	108,026,000	0.0	54,013,000	50.0
	<b>TOTAL</b>	<b>1,143,816,610</b>	<b>1,143,816,610</b>	<b>99,884,115</b>	<b>925,314,482</b>	<b>1,043,932,495</b>	<b>8.7</b>	<b>218,502,128</b>	<b>80.9</b>

**ANEXO No. 2**  
**SECRETARÍA DE FINANZAS**  
**ADMINISTRACIÓN PÚBLICA DESCENTRALIZADA**  
**INSTITUCIÓN: 950 COMISIÓN NACIONAL DE BANCOS Y SEGUROS (CNBS)**  
**CLASIFICACIÓN DEL GASTO SEGÚN OBJETO**  
**TERCER TRIMESTRE 2025**  
**RECURSOS PROPIOS**  
(Cifras en Lempiras)

Código	Descripción	Aprobado	Vigente	Ejecutado III Trimestre	Ejecutado Acumulado	Variación Trimestral		Variación Acumulada	
						Vig - Ejecutado	% de Ejecución	Vig- Ejec Acumulado	% de Ejecución
<b>10000</b>	<b>SERVICIOS PERSONALES</b>	<b>700,371,896</b>	<b>700,883,892</b>	<b>165,834,696</b>	<b>448,199,087</b>	<b>535,049,196</b>	<b>23.7</b>	<b>252,684,805</b>	<b>63.9</b>
11100	Sueldos Básicos	330,457,725	360,445,900	89,183,680	242,891,565	271,262,220	24.7	117,554,335	67.4
11400	Adicionales	57,069,142	4,958,869	0	0	4,958,869	0.0	4,958,869	0.0
11510	Decimotercer Mes	50,839,650	55,516,962	2,057,771	3,286,659	53,459,191	3.7	52,230,303	5.9
11520	Decimocuarto Mes	50,839,650	55,451,482	171,872	51,480,099	55,279,610	0.3	3,971,383	92.8
11600	Complementos	41,857,867	45,825,220	9,387,641	31,203,894	36,437,579	20.5	14,621,326	68.1
11710	Contribuciones al Instituto Nacional de Jubilaciones y Pensiones de los Empleados y Funcionarios del Poder Ejecutivo	44,230,493	48,242,944	10,627,874	32,025,602	37,615,070	22.0	16,217,342	66.4
11750	Contribuciones para Seguro Social	3,570,900	4,019,127	961,150	2,874,079	3,057,977	23.9	1,145,048	71.5
11760	Contribuciones al Instituto Nacional de Formación Profesional	2,619,182	2,858,789	693,387	1,895,763	2,165,402	24.3	963,026	66.3
11790	Otras Contribuciones Patronales	3,342,900	3,342,900	163,538	2,958,121	3,179,362	4.9	384,779	88.5
12100	Sueldos Básicos	2,766,600	2,766,600	0	0	2,766,600	0.0	2,766,600	0.0
12410	Decimotercer Mes	230,550	230,550	0	0	230,550	0.0	230,550	0.0
12420	Decimocuarto Mes	230,550	230,550	0	0	230,550	0.0	230,550	0.0
12550	Contribuciones para Seguro Social	35,370	35,370	0	0	35,370	0.0	35,370	0.0
12560	Contribuciones al Instituto Nacional de Formación Profesional	16,140	16,140	0	0	16,140	0.0	16,140	0.0
14100	Horas Extraordinarias	308,800	308,800	54,016	122,731	254,784	17.5	186,069	39.7
15900	Otras Asistencia Social al Personal	693,375	693,375	0	0	693,375	0.0	693,375	0.0
16100	Beneficios	50,839,650	55,516,962	37,685,646	50,608,735	17,831,316	67.9	4,908,227	91.2
16200	Compensaciones	60,423,352	60,423,352	14,848,120	28,851,839	45,575,232	24.6	31,571,513	47.7
<b>20000</b>	<b>SERVICIOS NO PERSONALES</b>	<b>378,390,291</b>	<b>373,436,795</b>	<b>79,315,816</b>	<b>159,669,539</b>	<b>294,120,979</b>	<b>21.2</b>	<b>213,767,256</b>	<b>42.8</b>
21110	Suministro de Energía Eléctrica	2,832,468	2,832,468	905,286	1,779,728	1,927,182	32.0	1,052,740	62.8
21200	Agua	318,276	318,276	104,195	207,463	214,081	32.7	110,813	65.2
21410	Correo Postal	5,739	5,739	0	0	5,739	0.0	5,739	0.0
21420	Telefonía Fija	478,632	478,632	65,656	167,308	412,976	13.7	311,324	35.0
21430	Telefonía Celular	342,600	342,600	61,190	160,648	281,410	17.9	181,952	46.9
22100	Alquiler de Edificios, Viviendas y Locales	153,282,220	153,282,220	49,127,818	98,215,931	104,154,402	32.1	55,066,289	64.1
22400	Derechos sobre Bienes Intangibles	71,163,115	70,651,119	17,838,067	17,987,810	52,813,052	25.2	52,663,309	25.5
22900	Otros Alquileres	2,514,521	2,514,521	70,880	182,394	2,443,641	2.8	2,332,127	7.3
23100	Mantenimiento y Reparación de Edificios y Locales	2,086,746	2,086,746	653,448	1,284,830	1,433,298	31.3	801,916	61.6
23320	Mantenimiento y Reparación de Equipos de Tracción y Elevación	947,091	947,091	86,408	361,967	860,683	9.1	585,124	38.2
23350	Mantenimiento y Reparación de Equipo para Computación	258,235	258,235	0	10,000	258,235	0.0	248,235	3.9

**ANEXO No. 2**  
**SECRETARÍA DE FINANZAS**  
**ADMINISTRACIÓN PÚBLICA DESCENTRALIZADA**  
**INSTITUCIÓN: 950 COMISIÓN NACIONAL DE BANCOS Y SEGUROS (CNBS)**  
**CLASIFICACIÓN DEL GASTO SEGÚN OBJETO**  
**TERCER TRIMESTRE 2025**  
**RECURSOS PROPIOS**  
(Cifras en Lempiras)

Código	Descripción	Aprobado	Vigente	Ejecutado III Trimestre	Ejecutado Acumulado	Variación Trimestral		Variación Acumulada	
						Vig - Ejecutado	% de Ejecución	Vig- Ejec Acumulado	% de Ejecución
23360	Mantenimiento y Reparación de Equipo de Oficina y Muebles	2,745,720	2,745,720	847,847	1,676,473	1,897,873	30.9	1,069,247	61.1
23370	Mantenimiento y Reparación de Equipos de Comunicación	229,542	229,542	0	0	229,542	0.0	229,542	0.0
23390	Mantenimiento y Reparación de Otros Equipos	114,771	114,771	0	0	114,771	0.0	114,771	0.0
23500	Limpieza, Aseo y Fumigación	5,491,442	5,491,442	1,743,170	3,413,948	3,748,272	31.7	2,077,494	62.2
24500	Servicios de Capacitación	18,176,103	12,196,894	72,717	1,494,015	12,124,177	0.6	10,702,879	12.2
24600	Servicios de Informática y Sistemas Computarizados	0	500,000	0	0	500,000	0.0	500,000	0.0
24710	Servicios de Consultoría de Gestión Administrativa y Financiera	33,400,000	21,900,000	11,960	48,300	21,888,040	0.1	21,851,700	0.2
25100	Servicio de Transporte	344,313	344,313	23,575	64,595	320,738	6.8	279,718	18.8
25300	Servicio de Imprenta, Publicaciones y Reproducciones	688,627	688,627	0	0	688,627	0.0	688,627	0.0
25400	Primas y Gastos de Seguro	38,396,079	38,396,079	1,925	17,956,161	38,394,154	0.0	20,439,918	46.8
25500	Comisiones y Gastos Bancarios	341,842	341,842	33,343	71,359	308,499	9.8	270,483	20.9
25600	Publicidad y Propaganda	6,681,441	7,557,278	237,791	973,728	7,319,487	3.1	6,583,550	12.9
25700	Servicio de Internet	1,647,432	1,647,432	526,096	1,022,582	1,121,336	31.9	624,850	62.1
26210	Viáticos Nacionales	5,073,389	5,923,389	841,808	1,547,240	5,081,581	14.2	4,376,149	26.1
26220	Viáticos al Exterior	15,496,959	15,496,959	2,467,326	4,649,860	13,029,633	15.9	10,847,099	30.0
27122	Impuesto sobre Bienes Inmuebles	288,730	288,730	0	0	288,730	0.0	288,730	0.0
27210	Tasas	304,143	304,143	0	0	304,143	0.0	304,143	0.0
27500	Gastos Judiciales	387,140	387,140	0	0	387,140	0.0	387,140	0.0
29100	Ceremonial y Protocolo	7,092,545	17,904,417	1,372,704	2,098,442	16,531,713	7.7	15,805,975	11.7
29200	Servicios de Vigilancia	6,809,385	6,809,385	2,222,606	4,294,756	4,586,779	32.6	2,514,629	63.1
29300	Actuaciones Deportivas	451,045	451,045	0	0	451,045	0.0	451,045	0.0
<b>30000</b>	<b>MATERIALES Y SUMINISTROS</b>	<b>13,335,242</b>	<b>17,776,742</b>	<b>519,149</b>	<b>1,660,685</b>	<b>17,257,593</b>	<b>2.9</b>	<b>16,116,057</b>	<b>9.3</b>
31110	Productos Alimenticios y Bebidas	1,242,180	1,242,180	180,193	410,488	1,061,987	14.5	831,692	33.0
32200	Confecciones Textiles	77,869	157,869	0	85,924	157,869	0.0	71,945	54.4
32310	Prendas de Vestir	317,374	237,374	41,607	48,737	195,767	17.5	188,637	20.5
33100	Productos de Papel y Cartón	888,760	888,760	0	71,859	888,760	0.0	816,901	8.1
33300	Productos de Artes Gráficas	565,747	5,007,247	140,855	557,362	4,866,392	2.8	4,449,885	11.1
33500	Libros, Revistas y Periódicos	172,157	172,157	0	5,975	172,157	0.0	166,182	3.5
33700	Especies Timbradas y Valores	71,729	71,729	585	2,950	71,144	0.8	68,779	4.1
34400	Llantas y Cámaras de Aire	206,563	206,563	0	56,400	206,563	0.0	150,163	27.3
35100	Productos Químicos	284,905	284,905	2,350	2,580	282,555	0.8	282,325	0.9
35210	Productos Farmacéuticos y Medicinales Varios	168,993	168,993	0	0	168,993	0.0	168,993	0.0

**ANEXO No. 2**  
**SECRETARÍA DE FINANZAS**  
**ADMINISTRACIÓN PÚBLICA DESCENTRALIZADA**  
**INSTITUCIÓN: 950 COMISIÓN NACIONAL DE BANCOS Y SEGUROS (CNBS)**  
**CLASIFICACIÓN DEL GASTO SEGÚN OBJETO**  
**TERCER TRIMESTRE 2025**  
**RECURSOS PROPIOS**  
(Cifras en Lempiras)

Código	Descripción	Aprobado	Vigente	Ejecutado III Trimestre	Ejecutado Acumulado	Variación Trimestral		Variación Acumulada	
						Vig - Ejecutado	% de Ejecución	Vig- Ejec Acumulado	% de Ejecución
35610	Gasolina	879,276	879,276	110,905	270,621	768,371	12.6	608,655	30.8
35800	Productos de Material Plástico	17,438	17,438	0	0	17,438	0.0	17,438	0.0
35930	Productos Químicos de Uso Personal	178,612	178,612	0	0	178,612	0.0	178,612	0.0
36100	Productos Ferrosos	2,579	12,579	1,870	1,870	10,709	14.9	10,709	14.9
36400	Herramientas Menores	90,337	80,337	0	0	80,337	0.0	80,337	0.0
37200	Productos de Vidrio	38,730	38,730	0	0	38,730	0.0	38,730	0.0
37300	Productos Con Propiedades Aislantes	12,910	12,910	0	0	12,910	0.0	12,910	0.0
37900	Otros Productos Minerales No Metálicos	17,438	17,438	0	0	17,438	0.0	17,438	0.0
38100	Material de Defensa y Seguridad	69,397	69,397	0	0	69,397	0.0	69,397	0.0
39100	Elementos de Limpieza y Aseo Personal	1,050,112	1,050,112	3,108	6,602	1,047,004	0.3	1,043,510	0.6
39200	Útiles de Escritorio, Oficina y Enseñanza	1,319,679	1,319,679	5,941	58,267	1,313,738	0.5	1,261,412	4.4
39400	Utensilios de Cocina y Comedor	64,554	64,554	869	10,745	63,685	1.3	53,809	16.6
39540	Otro Instrumental, Accesorios y Material Médico	1,791,773	1,791,773	0	0	1,791,773	0.0	1,791,773	0.0
39600	Repuestos y Accesorios	3,806,130	3,806,130	30,866	70,306	3,775,264	0.8	3,735,824	1.8
<b>40000</b>	<b>BIENES CAPITALIZABLES</b>	<b>23,058,676</b>	<b>23,058,676</b>	<b>0</b>	<b>3,283</b>	<b>23,058,676</b>	<b>0.0</b>	<b>23,055,393</b>	<b>0.0</b>
42110	Muebles Varios de Oficina	5,611,818	5,611,818	0	0	5,611,818	0.0	5,611,818	0.0
42120	Equipos Varios de Oficina	1,447,327	1,447,327	0	0	1,447,327	0.0	1,447,327	0.0
42130	Muebles para Alojamiento Colectivo	1,685,083	1,685,083	0	0	1,685,083	0.0	1,685,083	0.0
42140	Electrodomésticos	286,928	286,928	0	3,283	286,928	0.0	283,645	1.1
42510	Equipo de Comunicación	1,001,266	1,001,266	0	0	1,001,266	0.0	1,001,266	0.0
42600	Equipos para Computación	13,026,254	13,026,254	0	0	13,026,254	0.0	13,026,254	0.0
<b>50000</b>	<b>TRANSFERENCIAS Y DONACIONES</b>	<b>28,660,505</b>	<b>28,660,505</b>	<b>331,274</b>	<b>6,548,284</b>	<b>28,329,231</b>	<b>1.2</b>	<b>22,112,221</b>	<b>22.8</b>
51211	Becas Nacionales	9,301,435	9,301,435	126,388	198,111	9,175,048	1.4	9,103,324	2.1
51212	Becas en el Exterior	9,360,090	9,360,090	105,826	407,105	9,254,264	1.1	8,952,985	4.3
51310	Transferencias Corrientes a Instituciones sin Fines de Lucro	1,673,980	1,673,980	99,060	149,060	1,574,920	5.9	1,524,920	8.9
52120	Transferencias Corrientes a Instituciones Descentralizadas	100,000	100,000	0	100,000	100,000	0.0	0	100.0
53310	Transferencias a Organismos Internacionales - Cuotas Ordinarias	8,225,000	8,225,000	0	5,694,007	8,225,000	0.0	2,530,993	69.2
	<b>Total</b>	<b>1,143,816,610</b>	<b>1,143,816,610</b>	<b>246,000,935</b>	<b>616,080,878</b>	<b>897,815,675</b>	<b>21.5</b>	<b>527,735,733</b>	<b>53.9</b>

**ANEXO No. 3**  
**SECRETARÍA DE FINANZAS**  
**ADMINISTRACIÓN PÚBLICA DESCENTRALIZADA**  
**INSTITUCIÓN: 950 COMISIÓN NACIONAL DE BANCOS Y SEGUROS (CNBS)**  
**GASTO POR PROGRAMA Y GRUPO**  
**TERCER TRIMESTRE 2025**  
(Cifras en Lempiras)

Programa	Grupo de Gasto	Descripción	Aprobado	Vigente	Ejecutado III Trimestre	Ejecutado Acumulado	Variación Trimestral		Variación Acumulada	
							Vig - Ejecutado	% de Ejecución	Vig- Ejec Acumulado	% de Ejecución
<b>01</b>		<b>ACTIVIDADES CENTRALES</b>	<b>467,256,247</b>	<b>466,258,156</b>	<b>92,748,797</b>	<b>206,380,806</b>	<b>373,509,359</b>	<b>19.9</b>	<b>259,877,350</b>	<b>44.3</b>
	10000	SERVICIOS PERSONALES	236,865,830	236,276,896	56,107,881	144,909,324	180,169,015	23.7	91,367,572	61.3
	20000	SERVICIOS NO PERSONALES	173,660,994	173,251,837	35,834,277	59,372,963	137,417,560	20.7	113,878,874	34.3
	30000	MATERIALES Y SUMINISTROS	13,335,242	13,335,242	475,366	1,340,959	12,859,876	3.6	11,994,283	10.1
	40000	BIENES CAPITALIZABLES	23,058,676	23,058,676	0	3,283	23,058,676	0.0	23,055,393	0.0
	50000	TRANSFERENCIAS Y DONACIONES	20,335,505	20,335,505	331,274	754,276	20,004,231	1.6	19,581,229	3.7
<b>12</b>		<b>SUPERVISIÓN, VIGILANCIA, ESTABILIDAD FINANCIERA Y CONTROL DEL SISTEMA SUPERVISADO</b>	<b>357,650,678</b>	<b>358,433,211</b>	<b>81,001,628</b>	<b>214,083,138</b>	<b>277,431,583</b>	<b>22.6</b>	<b>144,350,073</b>	<b>59.7</b>
	10000	SERVICIOS PERSONALES	252,392,213	253,249,045	58,477,582	160,733,359	194,771,463	23.1	92,515,686	63.5
	20000	SERVICIOS NO PERSONALES	101,983,465	101,909,166	22,524,047	51,635,293	79,385,119	22.1	50,273,873	50.7
	50000	TRANSFERENCIAS Y DONACIONES	3,275,000	3,275,000	0	1,714,486	3,275,000	0.0	1,560,514	52.4
<b>13</b>		<b>PROTECCIÓN AL USUARIO FINANCIERO</b>	<b>55,132,570</b>	<b>55,153,184</b>	<b>13,804,971</b>	<b>37,672,912</b>	<b>41,348,213</b>	<b>25.0</b>	<b>17,480,272</b>	<b>68.3</b>
	10000	SERVICIOS PERSONALES	39,290,165	39,318,391	9,877,952	28,435,219	29,440,439	25.1	10,883,172	72.3
	20000	SERVICIOS NO PERSONALES	15,562,405	15,554,793	3,927,019	9,072,070	11,627,774	25.2	6,482,723	58.3
	50000	TRANSFERENCIAS Y DONACIONES	280,000	280,000	0	165,623	280,000	0.0	114,377	59.2
<b>14</b>		<b>PREVENCIÓN DE LAVADO DE ACTIVOS Y FINANCIAMIENTO DEL TERRORISMO</b>	<b>78,391,489</b>	<b>78,381,429</b>	<b>18,890,767</b>	<b>51,299,260</b>	<b>59,490,662</b>	<b>24.1</b>	<b>27,082,169</b>	<b>65.4</b>
	10000	SERVICIOS PERSONALES	55,975,915	55,981,689	13,759,228	37,846,605	42,222,461	24.6	18,135,084	67.6
	20000	SERVICIOS NO PERSONALES	20,340,574	20,324,740	5,131,540	11,747,197	15,193,200	25.2	8,577,543	57.8
	50000	TRANSFERENCIAS Y DONACIONES	2,075,000	2,075,000	0	1,705,458	2,075,000	0.0	369,542	82.2
<b>16</b>		<b>EDUCACIÓN, INCLUSIÓN FINANCIERA Y GÉNERO</b>	<b>44,244,576</b>	<b>44,251,354</b>	<b>5,298,377</b>	<b>15,098,233</b>	<b>38,952,977</b>	<b>12.0</b>	<b>29,153,121</b>	<b>34.1</b>
	10000	SERVICIOS PERSONALES	13,935,168	13,935,168	2,887,509	7,833,229	11,047,659	20.7	6,101,939	56.2
	20000	SERVICIOS NO PERSONALES	28,879,408	24,444,686	2,367,085	5,820,215	22,077,601	9.7	18,624,471	23.8
	30000	MATERIALES Y SUMINISTROS	0	4,441,500	43,783	319,726	4,397,717	1.0	4,121,774	7.2
	50000	TRANSFERENCIAS Y DONACIONES	1,430,000	1,430,000	0	1,125,063	1,430,000	0.0	304,937	78.7
<b>17</b>		<b>ESTABILIDAD FINANCIERA, REGULACIÓN, COMPETENCIA E INNOVACIÓN, DICTÁMENES Y RESOLUCIÓN</b>	<b>141,041,050</b>	<b>141,239,276</b>	<b>34,256,394</b>	<b>91,446,528</b>	<b>106,982,882</b>	<b>24.3</b>	<b>49,792,748</b>	<b>64.7</b>
	10000	SERVICIOS PERSONALES	101,912,605	102,122,703	24,724,545	68,441,350	77,398,158	24.2	33,681,353	67.0
	20000	SERVICIOS NO PERSONALES	37,963,445	37,951,573	9,531,849	22,021,800	28,419,724	25.1	15,929,773	58.0
	30000	MATERIALES Y SUMINISTROS	1,165,000	1,165,000	0	983,378	1,165,000	0.0	181,622	84.4
<b>99</b>		<b>TRANSFERENCIAS</b>	<b>100,000</b>	<b>100,000</b>	<b>0</b>	<b>100,000</b>	<b>100,000</b>	<b>0.0</b>	<b>0</b>	<b>100.0</b>
	50000	TRANSFERENCIAS Y DONACIONES	100,000	100,000	0	100,000	100,000	0.0	0	100.0
		<b>Total</b>	<b>1,143,816,610</b>	<b>1,143,816,610</b>	<b>246,000,935</b>	<b>616,080,878</b>	<b>897,815,675</b>	<b>21.5</b>	<b>527,735,733</b>	<b>53.9</b>

**ANEXO No. 4**  
**SECRETARÍA DE FINANZAS**  
**ADMINISTRACIÓN PÚBLICA DESCENTRALIZADA**  
**INSTITUCIÓN: 950 COMISIÓN NACIONAL DE BANCOS Y SEGUROS (CNBS)**  
**MODIFICACIONES PRESUPUESTARIAS**  
**TERCER TRIMESTRE 2025**  
(Cifras en Lempiras)

Tipo de Modificación	Descripción	Aumentos			Disminuciones			Recursos Propios	Numero de Documento FP - 05
		Nacionales	Externos	Total	Nacionales	Externos	Total		
403	Traslados ID entre grupos objetos de gasto 20000,30000 (excepto 21100, 21200, 21300, 21420) entre categorías	10,000	0	10,000	10,000	0	10,000	0	9
403	Traslados ID entre grupos objetos de gasto 20000,30000 (excepto 21100, 21200, 21300, 21420) entre categorías	3,540,837	0	3,540,837	3,540,837	0	3,540,837	0	10
403	Traslados ID entre grupos objetos de gasto 20000,30000 (excepto 21100, 21200, 21300, 21420) entre categorías	949,000	0	949,000	949,000	0	949,000	0	11
403	Traslados ID entre grupos objetos de gasto 20000,30000 (excepto 21100, 21200, 21300, 21420) entre categorías	500,000	0	500,000	500,000	0	500,000	0	12
403	Traslados ID entre grupos objetos de gasto 20000,30000 (excepto 21100, 21200, 21300, 21420) entre categorías	50,000	0	50,000	50,000	0	50,000	0	13
491	Traslados entre Objetos del Gasto de la Administración Central y/o Descentralizadas, SS,U, EPF,EPNF	418,862	0	418,862	418,862	0	418,862	0	7
491	Traslados entre Objetos del Gasto de la Administración Central y/o Descentralizadas, SS,U, EPF,EPNF	1,170,689	0	1,170,689	1,170,689	0	1,170,689	0	8
491	Traslados entre Objetos del Gasto de la Administración Central y/o Descentralizadas, SS,U, EPF,EPNF	1,252,876	0	1,252,876	1,252,876	0	1,252,876	0	14
	<b>Total</b>	<b>7,892,264</b>	<b>0</b>	<b>7,892,264</b>	<b>7,892,264</b>	<b>0</b>	<b>7,892,264</b>	<b>0</b>	