SECRETARÍA
DE FINANZAS

Informe de Seguimiento y Evaluación de la Ejecución Presupuestaria Física y Financiera al Tercer Trimestre 2026

25 Programa Nacional de Prevención, Rehabilitación y Reinserción Social
(PNPRRS)

SEGUIMIENTO Y EVALUACIÓN DE LA GESTIÓN PRESUPUESTARIA TERCER TRIMESTRE 2026

025: PROGRAMA NACIONAL DE PREVENCIÓN, REHABILITACIÓN Y REINSERCIÓN SOCIAL (PNPRRS)

I. ANTECEDENTES

La Secretaría de Estado en el Despacho de Finanzas realiza el Informe de la Ejecución del Presupuesto de Ingresos y Egresos, con base a los artículos 45 y 46 Capítulo VII "Del Seguimiento y Evaluación de la Ejecución Presupuestaria" del Decreto Legislativo No.83-2004, contentivo de la Ley Orgánica del Presupuesto, Acuerdo No. 1341 de la Secretaría de Finanzas, publicado en el Diario Oficial La Gaceta el 12 de febrero 2009, que aprueba las Normas Técnicas del Subsistema de Presupuesto y Artículo 209 Capítulo VI "Monitoreo, Seguimiento y Evaluación" del Decreto Legislativo No. 62-2026 publicado en el diario oficial La Gaceta el 23 de abril de 2026, correspondiente al Presupuesto General de Ingresos y Egresos de la República y sus Disposiciones Generales, Reformulado, Ejercicio Fiscal 2026, aprobadas por el Congreso Nacional.

a. Autoridad Legislativa

Según el Decreto N° 141-2001, aprobado el 31 de octubre de 2001 por el Soberano Congreso Nacional, se crea el Programa Nacional de Prevención, Rehabilitación y Reinserción Social (PNPRR) como una Unidad Desconcentrada de la Presidencia de la República.

b. Misión

Ser la institución pública que coordina, fortalece e implementa los proyectos, planes, estrategias y acciones para la prevención de violencia, rehabilitación y reinserción social, así como el abordaje integral de la sociedad hondureña, a nivel nacional, potenciando una cultura sin violencia basada en la equidad, respeto y promoción de los derechos humanos.

c. Visión

Ser la institución articuladora de la política nacional en materia de prevención de la violencia, rehabilitación y reinserción social, reconocida en todos los sectores en el diseño, conducción y acompañamiento de procesos integrales que potencien la sensibilización, solidaridad, justicia social, la intervención participativa en la implementación de acciones preventivas integrales en beneficio de la sociedad.

d. Funciones

Las Funciones del Programa Nacional de Prevención, Rehabilitación y Reinserción Social son las siguientes:

1. Promover la solidaridad, justicia y sensibilización social que potencie con recursos humanos, técnicos y financieros a las instituciones que trabajan en proyectos de rehabilitación y reinserción de personas en riesgo social, vinculadas a maras o pandillas.

2. Gestar alianzas con la comunidad internacional, instancias del Estado, sociedad civil para impulsar y fortalecer proyectos que afirmen una cultura de inclusión social, paz y vida saludable.

3. Impulsar los lineamientos de programas y proyectos de intervención efectiva a nivel de Prevención, Rehabilitación y Reinserción Social.

4. Promover en la niñez, adolescencia y juventud los servicios de desarrollo y construcción comunitaria integral que afirmen la plenitud de vida saludable.

II. RESUMEN DE LA COMPOSICIÓN DEL PRESUPUESTO VIGENTE

El presente Informe contiene el análisis de la Ejecución Física y Financiera del Plan Operativo Anual y del Presupuesto de Ingresos y Egresos del Programa Nacional de Prevención, Rehabilitación y Reinserción Social (PNPRR) correspondiente al tercer trimestre de 2026. El PNPRRS cuenta con un presupuesto aprobado de L14,801,325.00 representando el 0.003% del Presupuesto General de Ingresos y Egresos de la República, que asciende a L444,335,810,947.00.

La siguiente sección del informe provee un análisis de la composición del presupuesto vigente:

a. Fuente de Presupuesto Vigente

El presupuesto vigente del PNPRRS asciende a L14,801,325.00, financiado en su totalidad con Fondos Nacionales, provenientes de la Fuente 11 - Tesoro Nacional.

b. Presupuesto Vigente por Grupo

El gráfico siguiente muestra que el presupuesto vigente del Programa Nacional de Prevención, Rehabilitación y Reinserción Social (PNPRRS) se concentra principalmente en el Grupo de Gasto Servicios Personales, que representa el 81.3% del total, evidenciando que la mayor parte de los recursos institucionales se destina al pago de remuneraciones y demás obligaciones del personal. En menor proporción, se asignan recursos a Servicios No Personales con 11.8% y Materiales y Suministros con 6.7%, destinados a apoyar la operatividad y el funcionamiento de la institución. Por su parte, Bienes Capitalizables representa apenas el 0.2% del presupuesto vigente, reflejando una limitada inversión en activos fijos y equipamiento durante el período analizado.

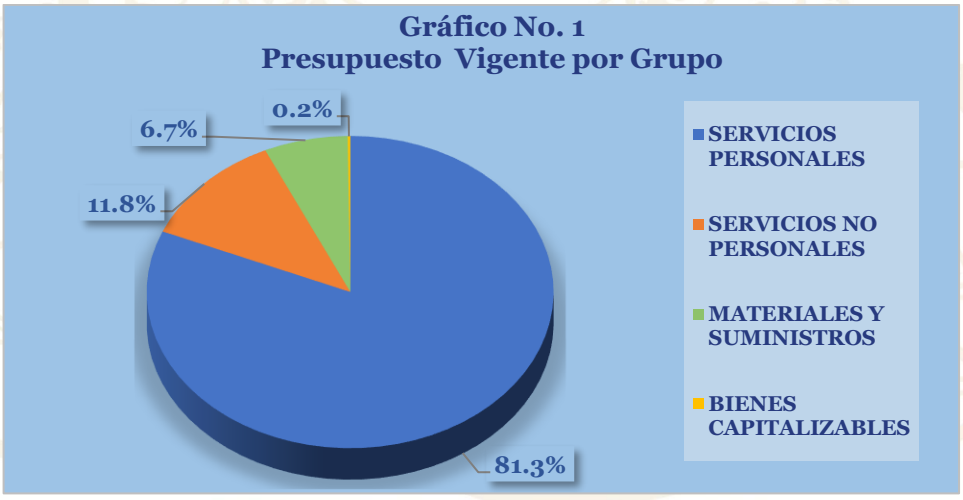

c. Gasto por Grupo Ejecutado 2024-2025-Vigente 2026.

El gráfico muestra la ejecución de los años 2024 y 2025 con el presupuesto vigente de 2026. Se observa que el presupuesto vigente de 2026 es superior a la ejecución registrada en los años anteriores, manteniendo una estructura de gasto similar. En los tres períodos analizados, el grupo de Servicios Personales concentra la mayor proporción de los recursos, seguido por Servicios No Personales, mientras que Materiales y Suministros y Bienes Capitalizables presentan una participación menor. Esta distribución es consistente con la naturaleza del PNPRRS, cuya labor se orienta a la prevención de la violencia, la rehabilitación y la reinserción social de personas en situación de vulnerabilidad, actividades que requieren principalmente la contratación y permanencia de personal técnico, administrativo y de apoyo para la ejecución de sus programas y servicios. En consecuencia, la asignación presupuestaria refleja una prioridad hacia el fortalecimiento del recurso humano como elemento fundamental para el cumplimiento de los objetivos institucionales.



d. Presupuesto Vigente por Programa

En cuanto a la distribución del presupuesto por programas, se observa que el presupuesto vigente de la institución se concentra en un único programa presupuestario, el Programa 11: Programa Nacional de Prevención, Rehabilitación y Reinserción Social (PNPRRS), al cual se asigna la totalidad de los recursos institucionales.

e. Gasto por Programa Ejecutado 2024-2025-Vigente 2026

El gráfico muestra la ejecución presupuestaria del Programa 11: Programa Nacional de Prevención, Rehabilitación y Reinserción Social (PNPRRS) durante los años 2024 y 2025, en comparación con el presupuesto vigente de 2026. Se observa que el presupuesto vigente para 2026 presenta un incremento significativo respecto a los niveles de ejecución registrados en los dos años anteriores, evidenciando un fortalecimiento de los recursos asignados a las acciones de prevención, rehabilitación y reinserción social. Asimismo, el comportamiento histórico refleja niveles de ejecución similares entre 2024 y 2025, mientras que la ampliación presupuestaria para 2026 busca potenciar la capacidad institucional para desarrollar programas y proyectos orientados a la atención de poblaciones en situación de vulnerabilidad, promoviendo su inclusión social y contribuyendo a la prevención de la violencia y la reducción de los factores de riesgo social.

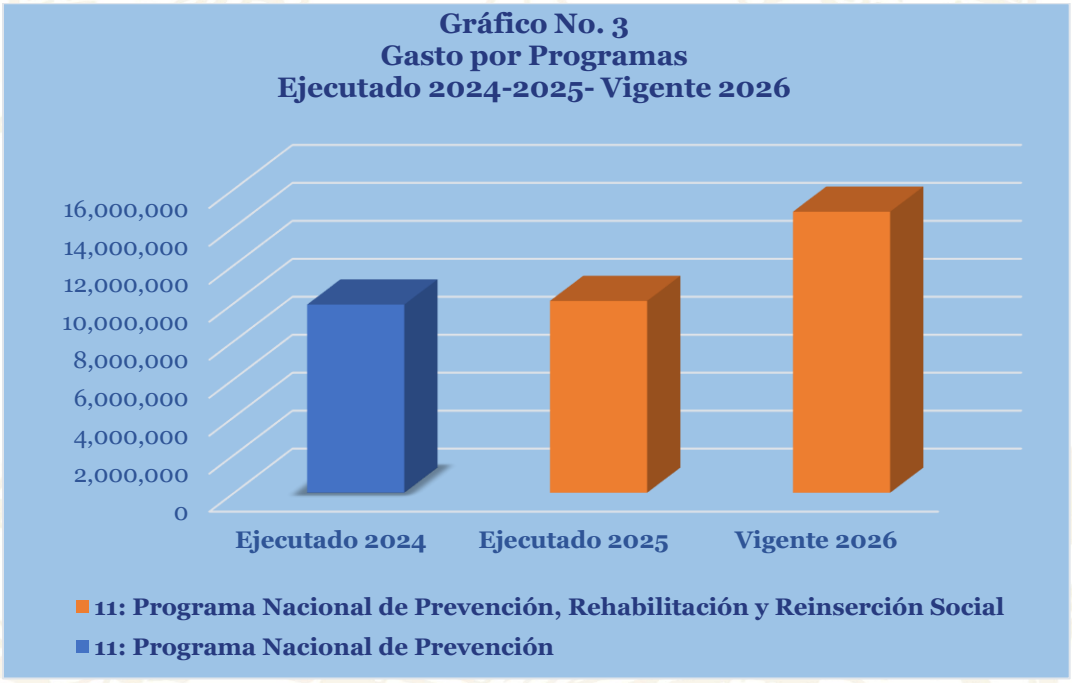

III. ANÁLISIS DE LA EJECUCIÓN PRESUPUESTARIA

a. Asuntos Relevantes

Para la ejecución de este trimestre no se presentaron asuntos relevantes.

b. Análisis de los Objetivos

El Programa Nacional de Prevención, Rehabilitación y Reinserción Social (PNPRR) cuenta con 1 objetivo estratégico:

1. Coordinar la implementación de programas, proyectos, para la prevención de violencia, rehabilitación y reinserción de niños, niñas, jóvenes y adultos en riesgo social, reduciendo así factores de riesgo y fortaleciendo factores de protección.

c. Análisis de los Ingresos

Esta institución no genera Recursos Propios.

d. Análisis de los Gastos

1. Gastos por Grupo

La clasificación por objeto del gasto se conceptúa como una ordenación sistemática y homogénea de los bienes, servicios y las transferencias que el Sector Público aplica en el desarrollo de su gestión. Lo anterior permite identificar claramente y con transparencia los bienes y servicios que se adquieren, así como las transferencias que se ejecutan.

La siguiente tabla brinda un resumen de los Gastos por Grupo Total Fuentes. Para más detalles a nivel de Fuentes Nacionales y Fuentes Externas, ver Anexos N° 1, 1.1, 1.2 y 1.3.

Cuadro No. 1
Ejecución de Egresos por Grupo de Gasto
(Cifras en Lempiras)

Grupo	Presupuesto Aprobado	Presupuesto Vigente	Ejecutado III Trimestre	Ejecutado Acumulado	Disponible	% Trim	% Acum.
Servicios Personales	11,979,273	12,039,273	926,927	4,336,940	7,702,333	7.7	36.0
Servicios No Personales	2,070,518	1,745,518	568,282	843,964	901,554	32.6	48.4
Materiales y Suministros	721,534	986,534	626,624	665,090	321,444	63.5	67.4
Bienes Capitalizables	30,000	30,000	27,750	30,000	-	92.5	100.0
Total	**14,801,325**	**14,801,325**	**2,149,583**	**5,875,993**	**8,925,332**	**14.5**	**39.7**

Observaciones sobre Ejecución Trimestral

Durante el tercer trimestre de 2026, el PNPRRS ejecutó L2,149,583, equivalentes al 14.5% del presupuesto vigente. La mayor ejecución se concentra en el grupo de gasto Servicios Personales, con L926,927, reflejando la prioridad institucional de atender las obligaciones relacionadas con el recurso humano. Asimismo, destaca el grupo del gasto Materiales y Suministros, que registran una ejecución trimestral de L626,624 y un avance del 63.5% respecto de su presupuesto vigente, mientras que Servicios No Personales ejecutó L568,282, equivalente al 32.6% de su asignación. Por su parte, Bienes Capitalizables alcanzó una ejecución de L27,750, representando un avance del 92.5%, cercano a la totalidad de los recursos asignados. En conjunto, la ejecución del trimestre evidencia que el gasto institucional continúa orientado principalmente al sostenimiento de las actividades operativas y administrativas necesarias para el cumplimiento de los objetivos de prevención, rehabilitación y reinserción social.

Observaciones sobre Ejecución Acumulada

La ejecución acumulada del PNPRRS asciende a L5,875,993, equivalente al 39.7% del presupuesto vigente. El mayor nivel de ejecución corresponde al grupo de gasto Servicios Personales, con L4,336,940, que representa un avance del 36.0% respecto de su asignación vigente, evidenciando que la mayor parte de los recursos ejecutados se ha destinado al pago de remuneraciones y demás obligaciones del personal. Asimismo, Servicios No Personales registra una ejecución acumulada de L843,964 (48.4%), mientras que Materiales y Suministros alcanza L665,090 (67.4%), reflejando la utilización de recursos para el desarrollo de las actividades operativas y administrativas de la institución. Por su parte, Bienes Capitalizables presenta una ejecución acumulada de L30,000, equivalente al 100.0% de su presupuesto vigente, por lo que los recursos asignados a este grupo han sido ejecutados en su totalidad.

Respuesta de la Institución

No se requiere respuesta de la institución.

2. Gastos por Programa

Esta sección brinda una descripción general tanto del desempeño financiero como el físico del programa para el presente trimestre, así como también a la fecha. La información financiera de dicho programa ha sido consolidada. Para información detallada ver Anexo 2.

a. Programas Operativos

Programa 11: Programa Nacional de Prevención, Rehabilitación y Reinserción Social

Este programa tiene como objetivo desarrollar acciones estratégicas orientadas a la prevención de violencia dirigidas a niños, niñas, jóvenes y adultos en riego social, formados en valores para la vida y constructores de una cultura de paz.

Cuadro No. 2
Ejecución de Egresos por Programa
(Cifras en Lempiras)

Información Financiera						
Presupuesto Aprobado	**Presupuesto Vigente**	**Ejecutado III Trimestre**	**Ejecutado Acumulado**	**Disponible**	**% Trimestre**	**% Acumulado**
14,801,325	14,801,325	2,149,583	5,875,993	11,074,915	14.5	39.7
Información Física						
Descripción del Producto	1- Atención a niños, niñas, jóvenes y adultos en temas relacionados con la prevención, rehabilitación y reinserción social			**Unidad de Medida del Producto**	74-Persona	
Trimestral						
Programado		**Ejecutado**		**% Ejecutado**		
Cantidad	**Asignación Presupuestaria**	**Cantidad**	**Asignación Presupuestaria**	**Cantidad**	**Asignación Presupuestaria**	
6,000	3,700,332	6,000	2,149,583	100.0	58.1	
Anual						
Programado		**Ejecutado**		**% Ejecutado**		
Cantidad	**Asignación Presupuestaria**	**Cantidad**	**Asignación Presupuestaria**	**Cantidad**	**Asignación Presupuestaria**	
16,950	14,801,325	14,000	5,875,993	82.6	39.7	

Observaciones sobre Ejecución Trimestral

Durante el tercer trimestre de 2026, se ejecutó L2,149,583, equivalentes al 14.5% del presupuesto vigente. En términos físicos, se programó la atención de 6,000 personas en acciones relacionadas con la prevención, rehabilitación y reinserción social, alcanzándose la atención efectiva de la totalidad de los beneficiarios programados, lo que representa un cumplimiento físico del 100.0%. Por su parte, la asignación presupuestaria asociada a esta meta registró una ejecución de 58.1% respecto al valor programado para el trimestre (L3,700,332), evidenciando una ejecución física satisfactoria con un nivel moderado de utilización de los recursos presupuestarios asignados durante el período.

Observaciones sobre Ejecución Acumulada

Al cierre del período, el Programa Nacional de Prevención, Rehabilitación y Reinserción Social (PNPRRS) registra una ejecución financiera acumulada de L5,875,993, equivalente al 39.7% del presupuesto vigente. En el ámbito físico, se atendieron 14,000 personas de una meta anual programada de 16,950, alcanzando un nivel de cumplimiento del 82.6%. Estos resultados evidencian un avance significativo en el logro de las metas institucionales orientadas a la atención de niños, niñas, jóvenes y adultos en acciones relacionadas con la prevención, rehabilitación y reinserción social. No obstante, la ejecución financiera presenta un ritmo menor al avance físico, reflejando una utilización moderada de los recursos presupuestarios en relación con los resultados alcanzados durante el período.

Respuesta de la Institución

No se requiere respuesta de la institución.

Modificaciones presupuestarias relevantes

En el tercer trimestre no se realizaron modificaciones relevantes

IV. RECOMENDACIONES

- Fortalecer la planificación y seguimiento de la ejecución financiera, considerando que al cierre del tercer trimestre la ejecución acumulada alcanzó únicamente el 39.7% del presupuesto vigente, por lo que se recomienda revisar la programación del gasto para asegurar una utilización más oportuna de los recursos durante los trimestres restantes.

- Acelerar la ejecución de los grupos de gasto con menor avance, especialmente Materiales y Suministros y Bienes Capitalizables, que presentan bajos porcentajes de ejecución acumulada, a fin de garantizar que los recursos disponibles contribuyan oportunamente al funcionamiento operativo y al cumplimiento de las actividades programadas.

- Dar cumplimiento en tiempo y forma con lo establecido en el Artículo 262 de las Disposiciones Generales del Presupuesto Vigentes a fin de que remitan a la Secretaría de Estado en el Despacho de Finanzas dentro de los primeros 15 días hábiles del mes siguiente de finalizado el trimestre, un informe en formato digital con la ejecución física y financiera del Plan Operativo Anual del Presupuesto.

- La ejecución alcanzada durante el trimestre evidencia un desempeño satisfactorio en términos financieros y operativos. No obstante, la continuidad del monitoreo y la evaluación permitirá identificar oportunidades de mejora para optimizar la asignación de recursos, fortalecer los procesos institucionales y asegurar el cumplimiento de las metas programadas para los siguientes periodos.

V. ANEXOS

1. Clasificación del Objeto Específico del Gasto Fondos Totales.

1.1 Objetiva Clasificación del Gasto por Objeto Tesoro Nacional.

2. Gasto por Programa y Grupo.

ANEXO N° 1
SECRETARÍA DE FINANZAS
ADMINISTRACIÓN PÚBLICA CENTRAL
INSTITUCIÓN 025: PROGRAMA NACIONAL DE PREVENCIÓN, REHABILITACIÓN Y REINSERCIÓN SOCIAL (PNPRRS)
PRESUPUESTO DE EGRESOS POR OBJETO DETALLADO
TERCER TRIMESTRE DE 2026
FONDOS TOTALES
(Cifras en Lempiras)

Objeto	Descripción	Presupuesto Aprobado	Presupuesto Vigente	Ejecutado III Trimestre	Ejecutado Acumulado	Variación Trimestral		Variación Acumulada	
						Vigente / Ejecutado	% de Ejecución	Vigente / Acumulado	% de Ejecución
10000	**SERVICIOS PERSONALES**	**11,979,273**	**12,039,273**	**926,927**	**4,336,940**	**11,112,346**	**7.7**	**7,702,333**	**36.0**
11100	Sueldos Básicos	4,390,937	4,390,937	791,887	2,526,262	3,599,050	18.0	1,864,675	57.5
11400	Adicionales	2,881,263	2,881,263	-	-	2,881,263	-	2,881,263	-
11510	Decimotercer Mes	365,911	365,911	-	-	365,911	-	365,911	-
11520	Decimocuarto Mes	365,911	365,911	-	289,062	365,911	-	76,849	79.0
11600	Complementos	218,209	218,209	11,400	153,258	206,809	5.2	64,951	70.2
11710	Contribuciones al Instituto Nacional de Jubilaciones y Pensiones de los Empleados y Funcionarios del Poder Ejecutivo	636,685	636,685	114,824	366,308	521,861	18.0	270,377	57.5
11750	Contribuciones para Seguro Social	178,547	178,547	30,361	87,353	148,186	17.0	91,194	48.9
12100	Sueldos Básicos	2,429,716	2,429,716	- 16,571	814,286	2,446,287	- 0.7	1,615,430	33.5
12410	Decimotercer Mes	202,477	202,477	-	-	202,477	-	202,477	-
12420	Decimocuarto Mes	202,477	202,477	- 21,000	39,238	223,477	- 10.4	163,239	19.4
12550	Contribuciones para Seguro Social	107,140	107,140	16,027	61,172	91,113	15.0	45,968	57.1
14300	Gastos de Representacion en el Pais	-	60,000	-	-	60,000	-	60,000	-
20000	**SERVICIOS NO PERSONALES**	**2,070,518**	**1,745,518**	**568,282**	**843,964**	**1,177,236**	**32.6**	**901,554**	**48.4**
21110	Suministro De EnergíA EléCtrica	180,000	75,000	45,000	75,000	30,000	60.0	-	100.0
21420	Telefonía Fija	6,000	6,000	449	4,037	5,552	7.5	1,964	67.3
21430	Telefonía Celular	-	28,000	-	-	28,000	-	28,000	-
23100	Mantenimiento y Reparación de Edificios y Locales	15,000	17,200	17,193	17,193	8	100.0	8	100.0
23200	Mantenimiento y Reparación de Equipos y Medios de Transporte	130,000	130,000	129,950	129,950	50	100.0	50	100.0
23390	Mantenimiento y Reparación de Otros Equipos	40,000	186,000	40,000	40,000	146,000	21.5	146,000	21.5
24400	Servicios de Contabilidad y Auditoría	220,000	-	-	-	-	-	-	-
24500	Servicios de Capacitación	954,000	430,000	- 143,000	-	573,000	- 33.3	430,000	-
25300	Servicio de Imprenta, Publicaciones y Reproducciones	75,000	72,800	72,793	72,793	7	100.0	7	100.0
25400	Primas y Gastos de Seguro	97,000	97,000	96,344	96,344	656	99.3	656	99.3
25700	Servicio de Internet	120,000	120,000	30,000	90,000	90,000	25.0	30,000	75.0
26210	Viáticos Nacionales	177,148	177,148	85,559	124,653	91,589	48.3	52,495	70.4
27210	Tasas	12,370	12,370	-	-	12,370	-	12,370	-
29100	Ceremonial y Protocolo	44,000	394,000	193,995	193,995	200,005	49.2	200,005	49.2
30000	**MATERIALES Y SUMINISTROS**	**721,534**	**986,534**	**626,624**	**665,090**	**359,910**	**63.5**	**321,444**	**67.4**
31110	Productos Alimenticios Y Bebidas	48,000	48,000	20,522	24,113	27,478	42.8	23,887	50.2
32310	Prendas de Vestir	8,534	38,534	8,533	8,533	30,001	22.1	30,001	22.1
33100	Productos De Papel Y CartóN	40,000	17,846	17,845	17,845	1	100.0	1	100.0
33300	Productos de Artes Gráficas	2,500	2,500	-	-	2,500	-	2,500	-
34400	Llantas y Cámaras de Aire	17,500	17,500	17,244	17,244	256	98.5	256	98.5
35210	Productos Farmacéuticos y Medicinales Varios	20,000	70,000	69,999	69,999	1	100.0	1	100.0
35610	Gasolina	20,000	20,000	20,000	20,000	-	100.0	-	100.0
35620	Diesel	445,000	550,000	298,875	333,750	251,125	54.3	216,250	60.7
39100	Elementos de Limpieza y Aseo Personal	35,000	35,000	32,489	32,489	2,511	92.8	2,511	92.8
39200	Utiles de Escritorio, Oficina y Enseñanza	25,000	25,000	16,980	16,980	8,020	67.9	8,020	67.9
39400	Utensilios de Cocina y Comedor	1,500	1,500	1,500	1,500	-	100.0	-	100.0
39600	Repuestos y Accesorios	48,500	120,654	112,637	112,637	8,017	93.4	8,017	93.4
39800	Utiles Deportivos, Recreativos y de Rescate	10,000	40,000	10,000	10,000	30,000	25.0	30,000	25.0
40000	**BIENES CAPITALIZABLES**	**30,000**	**30,000**	**27,750**	**30,000**	**2,250**	**92.5**	**-**	**100.0**
45100	Aplicaciones Informáticas	30,000	30,000	27,750	30,000	2,250	92.5	-	100.0
TOTAL		**14,801,325**	**14,801,325**	**2,149,583**	**5,875,993**	**12,651,742**	**14.5**	**8,925,332**	**39.7**

ANEXO N° 1.1
SECRETARÍA DE FINANZAS
ADMINISTRACIÓN PÚBLICA CENTRAL
INSTITUCIÓN 025: PROGRAMA NACIONAL DE PREVENCIÓN, REHABILITACIÓN Y REINSERCIÓN SOCIAL (PNPRRS)
PRESUPUESTO DE EGRESOS POR OBJETO DETALLADO
TERCER TRIMESTRE DE 2026
FONDOS DEL TESORO NACIONAL
(Cifras en Lempiras)

Objeto	Descripción	Presupuesto Aprobado	Presupuesto Vigente	Ejecutado III Trimestre	Ejecutado Acumulado	Variación Trimestral		Variación Acumulada	
						Vigente / Ejecutado	% de Ejecución	Vigente / Acumulado	% de Ejecución
10000	**SERVICIOS PERSONALES**	**11,979,273**	**12,039,273**	**926,927**	**4,336,940**	**11,112,346**	**7.7**	**7,702,333**	**36.0**
11100	Sueldos Básicos	4,390,937	4,390,937	791,887	2,526,262	3,599,050	18.0	1,864,675	57.5
11400	Adicionales	2,881,263	2,881,263	-	-	2,881,263	-	2,881,263	-
11510	Decimotercer Mes	365,911	365,911	-	-	365,911	-	365,911	-
11520	Decimocuarto Mes	365,911	365,911	-	289,062	365,911	-	76,849	79.0
11600	Complementos	218,209	218,209	11,400	153,258	206,809	5.2	64,951	70.2
11710	Contribuciones al Instituto Nacional de Jubilaciones y Pensiones de los Empleados y Funcionarios del Poder Ejecutivo	636,685	636,685	114,824	366,308	521,861	18.0	270,377	57.5
11750	Contribuciones para Seguro Social	178,547	178,547	30,361	87,353	148,186	17.0	91,194	48.9
12100	Sueldos Básicos	2,429,716	2,429,716	- 16,571	814,286	2,446,287	- 0.7	1,615,430	33.5
12410	Decimotercer Mes	202,477	202,477	-	-	202,477	-	202,477	-
12420	Decimocuarto Mes	202,477	202,477	- 21,000	39,238	223,477	- 10.4	163,239	19.4
12550	Contribuciones para Seguro Social	107,140	107,140	16,027	61,172	91,113	15.0	45,968	57.1
14300	Gastos de Representacion en el Pais	-	60,000	-	-	60,000	-	60,000	-
20000	**SERVICIOS NO PERSONALES**	**2,070,518**	**1,745,518**	**568,282**	**843,964**	**1,177,236**	**32.6**	**901,554**	**48.4**
21110	Suministro De EnergíA EléCtrica	180,000	75,000	45,000	75,000	30,000	60.0	-	100.0
21420	Telefonía Fija	6,000	6,000	449	4,037	5,552	7.5	1,964	67.3
21430	Telefonía Celular	-	28,000	-	-	28,000	-	28,000	-
23100	Mantenimiento y Reparación de Edificios y Locales	15,000	17,200	17,193	17,193	8	100.0	8	100.0
23200	Mantenimiento y Reparación de Equipos y Medios de Transporte	130,000	130,000	129,950	129,950	50	100.0	50	100.0
23390	Mantenimiento y Reparación de Otros Equipos	40,000	186,000	40,000	40,000	146,000	21.5	146,000	21.5
24400	Servicios de Contabilidad y Auditoría	220,000	-	-	-	-	-	-	-
24500	Servicios de Capacitación	954,000	430,000	- 143,000	-	573,000	- 33.3	430,000	-
25300	Servicio de Imprenta, Publicaciones y Reproducciones	75,000	72,800	72,793	72,793	7	100.0	7	100.0
25400	Primas y Gastos de Seguro	97,000	97,000	96,344	96,344	656	99.3	656	99.3
25700	Servicio de Internet	120,000	120,000	30,000	90,000	90,000	25.0	30,000	75.0
26210	Viáticos Nacionales	177,148	177,148	85,559	124,653	91,589	48.3	52,495	70.4
27210	Tasas	12,370	12,370	-	-	12,370	-	12,370	-
29100	Ceremonial y Protocolo	44,000	394,000	193,995	193,995	200,005	49.2	200,005	49.2
30000	**MATERIALES Y SUMINISTROS**	**721,534**	**986,534**	**626,624**	**665,090**	**359,910**	**63.5**	**321,444**	**67.4**
31110	Productos Alimenticios Y Bebidas	48,000	48,000	20,522	24,113	27,478	42.8	23,887	50.2
32310	Prendas de Vestir	8,534	38,534	8,533	8,533	30,001	22.1	30,001	22.1
33100	Productos De Papel Y CartóN	40,000	17,846	17,845	17,845	1	100.0	1	100.0
33300	Productos de Artes Gráficas	2,500	2,500	-	-	2,500	-	2,500	-
34400	Llantas y Cámaras de Aire	17,500	17,500	17,244	17,244	256	98.5	256	98.5
35210	Productos Farmacéuticos y Medicinales Varios	20,000	70,000	69,999	69,999	1	100.0	1	100.0
35610	Gasolina	20,000	20,000	20,000	20,000	-	100.0	-	100.0
35620	Diesel	445,000	550,000	298,875	333,750	251,125	54.3	216,250	60.7
39100	Elementos de Limpieza y Aseo Personal	35,000	35,000	32,489	32,489	2,511	92.8	2,511	92.8
39200	Utiles de Escritorio, Oficina y Enseñanza	25,000	25,000	16,980	16,980	8,020	67.9	8,020	67.9
39400	Utensilios de Cocina y Comedor	1,500	1,500	1,500	1,500	-	100.0	-	100.0
39600	Repuestos y Accesorios	48,500	120,654	112,637	112,637	8,017	93.4	8,017	93.4
39800	Utiles Deportivos, Recreativos y de Rescate	10,000	40,000	10,000	10,000	30,000	25.0	30,000	25.0
40000	**BIENES CAPITALIZABLES**	**30,000**	**30,000**	**27,750**	**30,000**	**2,250**	**92.5**	**-**	**100.0**
45100	Aplicaciones Informáticas	30,000	30,000	27,750	30,000	2,250	92.5	-	100.0
TOTAL		**14,801,325**	**14,801,325**	**2,149,583**	**5,875,993**	**12,651,742**	**14.5**	**8,925,332**	**39.7**

ANEXO Nº 2
SECRETARÍA DE FINANZAS
ADMINISTRACIÓN PÚBLICA CENTRAL
INSTITUCIÓN 025: PROGRAMA NACIONAL DE PREVENCIÓN, REHABILITACIÓN Y REINSERCIÓN SOCIAL (PNPRRS)
PRESUPUESTO DE EGRESOS POR PROGRAMA Y GRUPO DE GASTO
TERCER TRIMESTRE DE 2026
TOTAL FONDOS
(Cifras en Lempiras)

Programa	Grupo	Descripción	Presupuesto Aprobado	Presupuesto Vigente	Ejecutado III Trimestre	Ejecutado Acumulado	Variación Trimestral		Variación Acumulada	
							Vigente / Ejecutado	% de Ejecución	Vigente / Acumulado	% de Ejecución
11		**PROGRAMA NACIONAL DE PREVENCIÓN, REHABILITACIÓN Y REINSERCIÓN SOCIAL**	**14,801,325**	**14,801,325**	**2,149,583**	**5,875,993**	**12,651,742**	**14.5**	**8,925,332**	**39.7**
	10000	SERVICIOS PERSONALES	11,979,273	12,039,273	926,927	4,336,940	11,112,346	7.7	7,702,333	36.0
	20000	SERVICIOS NO PERSONALES	2,070,518	1,745,518	568,282	843,964	1,177,236	32.6	901,554	48.4
	30000	MATERIALES Y SUMINISTROS	721,534	986,534	626,624	665,090	359,910	63.5	321,444	67.4
	40000	BIENES CAPITALIZABLES	30,000	30,000	27,750	30,000	2,250	92.5	-	100.0
TOTAL			**14,801,325**	**14,801,325**	**2,149,583**	**5,875,993**	**12,651,742**	**14.5**	**8,925,332**	**39.7**